RODZAJ OPRACOWANIA:	SPECYFIKACJA TECHNICZNA WYKONANIA I ODBIORU ROBÓT BUDOWLANYCH
----------------------------	--

NAZWA ZAMIERZENIA BUDOWLANEGO:	Przebudowa ulic Andersena, Północnej, Wapiennej		
ADRES I KATEGORIA OBIEKTU BUDOWLANEGO:	województwo Zachodniopomorskie m. Szczecin kategoria XXV – drogi kategoria XXVI – sieci elektroenergetyczne, telekomunikacyjne,gazowe wodociągowe, kanalizacyjne		
IDENTYFIKATORY DZIAŁEK EWIDENCYJNYCH, NA KTÓRYCH OBIEKT BUDOWLANY JEST USYTUOWANY:	326201_1.2012.30/32	326201_1.2017.1/29	326201_1.3065.1/11
	326201_1.2012. 12	326201_1.2017.34/1	326201_1.3065.1/12
	326201_1.2012. 31/1	326201_1.2017.5/1	326201_1.3065.1/81
	326201_1.2012. 40/3	326201_1.2017.6/8	326201_1.3065.1/48
	326201_1.2012. 40/5	326201_1.2017.7/64	326201_1.3065.1/184
	326201_1.2012. 40/7	326201_1.2017.7/66	326201_1.3065.1/7
	326201_1.2012. 41/19	326201_1.2017.7/68	
	326201_1.2012.41/8	326201_1.2017.7/83	
	326201_1.2012. 42	326201_1.2017.7/81	
	326201_1.2012.1/17	326201_1.2017.10/1	
	326201_1.2012.41/15	326201_1.2017.11/8	
	326201_1.2012. 41/13	326201_1.2017.34/4	
	326201_1.2012. 50/1	326201_1.2017.13/20	
	326201_1.2012. 52/34	326201_1.2017.13/18	
	326201_1.2012. 53/1	326201_1.2017.14/12	
		326201_1.2017.14/10	
		326201_1.2017.14/14	
		326201_1.2017.15/12	
		326201_1.2017.15/11	
NAZWA I ADRES INWESTORA:	Prezydent Miasta Szczecina zarządca dróg publicznych pl. Armii Krajowej 1 70-456 Szczecin		

IMIĘ, NAZWISKO:	SPECJALNOŚĆ I NR POSIADANYCH UPRAWNIEŃ BUDOWLANYCH:	ZAKRES OPRACOWANIA:	PODPIS:	DATA OPRACOWANIA:
mgr inż. Wojciech Sobołewski		opracował		marzec 2024

Prawa autorskie zastrzeżone. Projekt ten jest wytworem myśli technicznej autora i podlega ochronie, zgodnie z ustawą o prawie autorskim. Kopiowanie, powielanie, odstępowanie, dokonywanie zmian i dokonywanie zmian bez zgody autora jest zabronione i podlega karze.

nr specyfikacji	tytuł specyfikacji	nr strony
--------------------	--------------------	-----------

ST-00.00.00	WYMAGANIA OGÓLNE	3
ST-01.02.04	ROZBIÓRKA ELEMENTÓW DRÓG	19
ST-02.00.01	ROBOTY ZIEMNE WYMAGANIA OGÓLNE	23
ST-02.01.01	WYKONANIE WYKOPÓW	29
ST-02.03.01	WYKONANIE NASYPÓW	33
ST-04.03.01	OCZYSZCZENIE I SKROPIENIE WARSTW KONSTRUKCYJNYCH	43
ST-04.04.02	WARSTWY KONSTRUKCYJNE NAWIERZCHNI Z MIESZANEK KRUSZYW NIEZWIĄZANYCH ZAGĘSZCZANYCH MECHANICZNIE	51
ST-04.04.04	ULEPSZONE PODŁOŻE Z GRUNTU STABILIZOWANEGO CEMENTEM	65
ST-04.07.01	PODBUDOWA Z BETONU ASFALTOWEGO	73
ST-05.03.01	NAWIERZCHNIA Z KOSTKI KAMIENNEJ	85
ST-05.03.05	WARSTWA WIAŻĄCA Z BETONU ASFALTOWEGO	91
ST-05.03.08	WARSTWA ŚCIERALNA Z BETONU ASFALTOWEGO	105
ST-05.03.13	NAWIERZCHNIA Z MIESZANKI MASTYKSOWO-GRYSOWEJ (SMA)	119
ST-05.03.23	NAWIERZCHNIA Z BETONOWEJ KOSTKI BRUKOWEJ	133
ST-05.03.24	WYRÓWNANIE DESTrukTEM	143
ST-07.01.01	OZNAKOWANIE POZIOME	147
ST-07.02.01	OZNAKOWANIE PIONOWE	159
ST-08.01.01	KRAWĘŻNIKI BETONOWE	164
ST-08.01.02	KRAWĘŻNIKI KAMIENNE	171
ST-08.03.01	OBRZEŻA CHODNIKOWE	177
ST-10.01.02	REGULACJA WYSOKOŚCIOWA STUDNI I ZAWORÓW	181
ST.11.01.02	KANALIZACJA TELETECHNICZNA	185
ST.11.01.03	PUNKT ALARMOWANIA AKUSTYCZNEGO	191
ST-12.01.01	MAŁA ARCHITEKTURA	205
ST-12.01.03	NASADZENIA ZIELENI	209
ST-12.01.04	HUMUSOWANIE	225
BIBLIOGRAFIA.....		227

SPECYFIKACJA TECHNICZNA
ST-00.00.00 WYMAGANIA OGÓLNE

1. NAZWA ZADANIA NADANA PRZEZ ZAMAWIAJĄCEGO

Przebudowa ulic Andersena, Północnej i Wapiennej.

1.1. Przedmiot i zakres robót budowlanych

Przedmiotem niniejszej specyfikacji technicznej wykonania i odbioru robót budowlanych, zwanej w dalszej części jako specyfikacja techniczna (ST) są wymagania ogólne dotyczące wykonania i odbioru robót budowlanych związanych z realizacją zadania, określonego w pkt.1.

Zakres robót budowlanych obejmuje:

- wycinkę drzew kolidujących z projektowanym zagospodarowaniem terenu i sieciami uzbrojenia podziemnego,
- usunięcie kolizji z istniejącą infrastrukturą podziemną (sieci elektroenergetyczne i teletechniczne, gazowe),
- budowę kanalizacji grawitacyjnej deszczowej,
- budowę kanalizacji sanitarnej grawitacyjnej,
- budowę sieci wodociągowej,
- budowę oświetlenia ulicy,
- przebudowę i budowę utwardzonych nawierzchni jezdni, wjazdów, chodników i ciągów pieszych wraz z organizacją ruchu,
- wykonanie nowych nasadzeń zieleni.

1.2. Nazwy i kody CPV

45110000-1 Roboty w zakresie burzenia i rozbiórki obiektów budowlanych; roboty ziemne

45233252-0 Roboty w zakresie nawierzchni ulic

45233290-8 Instalowanie znaków drogowych

1.3. Wyszczególnienie i opis prac towarzyszących

Prace towarzyszące obejmują geodezyjne wytyczanie i inwentaryzację powykonawczą. Przed rozpoczęciem prac geodezyjnych w terenie w ramach robót przygotowawczych z terenu budowy usunięte zostaną przez Wykonawcę zadrzewienia i zakrzewienia. Usunięcie pozostałej roślinności utrudniającej czynności geodezyjne należy do Wykonawcy prac geodezyjnych. Wyznaczenie budowli drogowych oraz sieci uzbrojenia terenu wykonywane będzie w ramach geodezyjnej obsługi budowy przez Wykonawcę prac geodezyjnych Wykonawcy. W celu określenia danych liczbowych potrzebnych do wytyczenia w terenie położenia poszczególnych elementów projektowanych budowli i sieci Wykonawca prac geodezyjnych powinien opracować geodezyjnie projekt zagospodarowania terenu z projektu budowlanego, zgodnie z § 17 i 18 Wytycznych technicznych „G – 3.1:2007 Pomiary i opracowania realizacyjne”. Wykonawca prac geodezyjnych stwierdza wykonanie geodezyjnego wytyczenia budowli przez dokonanie wpisu w Dzienniku Budowy. Geodezyjne opracowanie projektu zagospodarowania terenu polega na określeniu, przez Wykonawcę prac geodezyjnych, danych geodezyjnych potrzebnych do wyznaczenia w terenie położenia projektowanych budowli w stosunku do osnowy geodezyjnej.

Do utrwalenia punktów głównych trasy (początkowy punkt budowli, punkty załamania osi budowli, punkty kierunkowe oraz końcowy punkt budowli) należy stosować pale i paliki drewniane z gwoździem albo rury metalowe o długości około 0,50 m i średnicy 0,05 – 0,08 m lub pręty stalowe, wstrzeliwane kołki stalowe lub słupki betonowe. Do stabilizacji pozostałych punktów, należy stosować paliki drewniane o długości około 0,30 m i średnicy 0,05 – 0,08 m. Odnośniki (świadki) w postaci palików drewnianych z gwoździem wbijane obok palików osiowych powinny mieć długość około 0,50 m i przekrój prostokątny.

Do odtworzenia (wyznaczenia) trasy i punktów wysokościowych należy zastosować następujący sprzęt:

- tachimetr elektroniczny,
- teodolit lub tachimetr optyczny,
- niwelator,
- dalmierz,
- lustro dalmiercze z tyczką,
- tyczki,
- łaty niwelacyjne,
- piony,
- taśmy pomiarowe stalowe lub przymiary wstęgowe i sztywne,
- do pomiaru osi toru pozioma łąta z lustrem dalmierczym wyznaczającym tę oś.

Sprzęt stosowany do pomiarów, powinien gwarantować uzyskanie wymaganej dokładności. Pomiary wykonuje się narzędziami, które mają ważne świadectwa atestacji (komparacji), jeżeli narzędzia takich świadectw wymagają (dalmierze, przymiary) oraz których warunki geometryczne zostały sprawdzone (zrektyfikowane) według procedur zawartych w standardach i wytycznych z odpowiednią do precyzji narzędzia dokładnością, o ile narzędzia te takich czynności wymagają (tachimetr elektroniczny, niwelator, teodolit, dalmierz).

Prace geodezyjne obejmują wszystkie czynności umożliwiające i mające na celu wytyczenie w terenie przestrzennego usytuowania i przebiegu budowli kolejowych i drogowych oraz sieci uzbrojenia terenu zgodnie z Dokumentacją Projektową, a w szczególności zachowanie przewidzianego w projekcie usytuowania wytyczonych obiektów względem sąsiednich istniejących budowli i projektowanych obiektów oraz względem granic działek ewidencyjnych.

W zakres prac pomiarowych, realizacyjnych związanych z wyznaczeniem tras i punktów wysokościowych wchodzi:

- wyznaczenie i wytyczenie w terenie projektowanych granic pasa drogowego, istniejących granic pasa drogowego w zakresie działek objętych zadaniem i utrzymywanie przez cały okres robót do odbioru końcowego,
- wyznaczenie sytuacyjne i wysokościowe punktów głównych budowli i sieci oraz punktów wysokościowych
- uzupełnienie punktów głównych dodatkowymi punktami,
- wyznaczenie dodatkowych punktów wysokościowych,
- wyznaczenie przekrojów poprzecznych, z ewentualnym wytyczeniem dodatkowych przekrojów,
- zastabilizowanie punktów w sposób trwały, ochrona ich przed zniszczeniem oraz oznakowanie w sposób ułatwiający odszukanie i ewentualne odtworzenie,
- opracowanie szkiców tyczenia.

Dokumentem technicznym, według którego wykonuje się tyczenie, jest szkic dokumentacyjny, zawierający dane dotyczące osnowy realizacyjnej i wszystkie elementy niezbędne do wytyczenia projektu w terenie oraz lokalizację istniejących przewodów i urządzeń podziemnych. Szkic dokumentacyjny powinien zawierać także elementy kontrolne, pozwalające na niezależne wytyczenie najważniejszych punktów głównych obiektu oraz określające odległości do sąsiednich istniejących lub wznoszonych obiektów.

Dokumentem technicznym wykonanego wytyczenia jest szkic tyczenia, na którym uwidacznia się wszystkie dane liczbowe uzyskane w toku prac wytyczeniowych wraz z miarami kontrolnymi oraz dane z pomiarów położenia urządzeń podziemnych. Szkic tyczenia sporządza się jako dokument wycinkowy jednego, określonego typu tyczenia.

Prace pomiarowe powinny być wykonane zgodnie z obowiązującymi rozporządzeniami wydanymi na podstawie ustawy z dnia 17 maja 1989 r. – Prawo geodezyjne i kartograficzne, wytycznymi Głównego Urzędu Geodezji i Kartografii.

W oparciu o Dokumentację Projektową dostarczoną przez Inwestora, wykonawca prac geodezyjnych powinien przeprowadzić obliczenia i pomiary geodezyjne niezbędne do szczegółowego wytyczenia robót. Prace pomiarowe powinny być wykonane przez osoby posiadające odpowiednie kwalifikacje i uprawnienia.

Wykonawca ponosi odpowiedzialność za następstwa niezgodności wykonanych robót z Dokumentacją Projektową, ST oraz zmianami wprowadzonymi w nich z wyprzedzeniem przez Inwestora.

Wykonawca powinien natychmiast poinformować Inspektora Nadzoru Inwestorskiego o jakichkolwiek błędach w projektowanych układach, wykrytych przy wytyczaniu punktów głównych budowli i reperów roboczych. Błędy te powinny być usunięte na koszt Wykonawcy.

Wykonawca powinien sprawdzić czy rzędne terenu określone w Dokumentacji Projektowej są zgodne z rzeczywistymi rzędnymi terenu. Jeżeli Wykonawca stwierdzi, że rzeczywiste rzędne terenu istotnie różnią się od rzędnych określonych w Dokumentacji Projektowej to powinien powiadomić o tym Inspektora Nadzoru Inwestorskiego. Ukształtowanie terenu w takim rejonie nie powinno być zmieniane przed podjęcie odpowiedniej decyzji przez Inspektora Nadzoru Inwestorskiego. Wszystkie roboty dodatkowe, wynikające z różnic rzędnych terenu podanych w Dokumentacji Projektowej i rzędnych rzeczywistych, akceptowanych przez Inspektora Nadzoru Inwestorskiego zostaną wykonane na koszt Wykonawcy. Zaniechanie powiadomienia Inspektora Nadzoru Inwestorskiego oznacza, że roboty dodatkowe w takim przypadku też obciążą Wykonawcę. Wszystkie roboty, które oparte są na pomiarach Wykonawcy, nie mogą być rozpoczęte przed zaakceptowaniem wyników pomiarów przez Inspektora Nadzoru Inwestorskiego.

Punkty główne budowli i punkty pośrednie budowli, muszą być zaopatrzone w oznaczenia w sposób wyraźny i jednoznaczny charakteryzujące położenie tych punktów. Forma i wzór tych oznaczeń powinny być zaakceptowane przez Inspektora Nadzoru Inwestorskiego.

Wykonawca jest odpowiedzialny za ochronę wszystkich punktów pomiarowych i ich oznaczeń w czasie trwania robót. Jeżeli znaki pomiarowe, zostaną zniszczone przez Wykonawcę, a ich odtworzenie jest konieczne do dalszego prowadzenia robót, to zostaną one odtworzone na koszt Wykonawcy. Wszystkie pozostałe prace pomiarowe, konieczne dla prawidłowej realizacji robót, należą do obowiązków Wykonawcy. Punkty główne, powinny być zastabilizowane w sposób trwały, przy użyciu pali drewnianych lub słupków betonowych, a także dowiązane do punktów pomocniczych, położonych poza granicą robót ziemnych. Maksymalna odległość pomiędzy punktami głównymi nie może przekraczać 50 m (taka odległość określona ze względu na krótkie trasy obiektów). Maksymalna odległość pomiędzy reperami roboczymi wzdłuż trasy powinna wynosić 50 m. Opierając się na istniejących znakach hektometrowych należy wyznaczyć oś trasy z zagęszczeniem punktów co 20 m. W razie potrzeby możliwe jest posługiwanie się nie osią rzeczywistą trasy, lecz osią przesuniętą równolegle względem osi rzeczywistej na jeden skraj robót ziemnych, tak zwaną osią pomocniczą. Repery robocze Wykonawca jest zobowiązany założyć poza granicami robót związanych z wykonaniem budowli kolejowych i drogowej oraz sieci. Jako repery robocze, można wykorzystać punkty stałe, na stałbnych, istniejących budowlach wzdłuż tras. W miejscach braku takich punktów, repery robocze należy założyć w postaci słupków betonowych lub grubych kształtowników stalowych, osadzonych w gruncie w sposób wykluczający osiadanie. Rzędne reperów roboczych, należy określać z taką dokładnością, aby średni błąd niwelacji po wyrównaniu, był mniejszy niż 4 mm/km, stosując niwelację podwójną w nawiązaniu do reperów państwowych. Repery robocze powinny być wyposażone w dodatkowe oznaczenia, zawierające wyraźne i jednoznaczne określenie nazwy reperu i jego rzędnej.

Tyczenie punktów i osi budowli należy wykonać w oparciu o Dokumentację Projektową oraz inne dane geodezyjne, przy wykorzystaniu sieci poligonizacji państwowej. Jeżeli bezpośrednio z istniejącej osnowy geodezyjnej nie można dokonać tyczenia lub dokładność istniejącej osnowy jest niewystarczająca wówczas zakłada się osnowę realizacyjną, dowiązaną do osnowy geodezyjnej co najmniej III klasy poziomej i IV klasy wysokościowej. Wymagana dokładność tyczenia określona jest w Wytycznych technicznych „G – 3.1:2007 Pomiary i opracowania realizacyjne”.

Paliki zagęszczające punkty budowli wbija się tam, gdzie to jest potrzebne dla płynności wyznaczenia nasypów i przekopów. Do utrwalenia osi tras w terenie należy użyć odpowiednich pali drewnianych lub rur meta-

lowych. Usunięcie pali z osi trasy jest dopuszczalne tylko wówczas, gdy Wykonawca robót zastąpi je odpowiednimi palami po obu stronach osi, umieszczonymi poza granicą robót.

Wyznaczenie przekrojów poprzecznych obejmuje wyznaczenie punktów przekroju poprzecznego korpusu drogowego z koroną drogi i skarpami nasypu lub przekopu w zakresie umożliwiającym wykonanie prac zgodnie z dokumentacją projektową.

Wytyczone przekroje poprzeczne muszą umożliwić wykonanie nasypów i przekopów o kształcie zgodnym z Dokumentacją Projektową.

Należy utrwalić na czas wykonywania robót ziemnych, w każdym przekroju poprzecznym:

- oś korpusu gruntowego,
- krawędzie korony drogi,
- wysokość nasypów i głębokość przekopów w ich osiach,
- kontury skarp przekopów i nasypów.

Podczas robót budowlanych pomiary geodezyjne obejmują:

- wzajemne położenie budowli w planie i w profilu,
- sprawdzenie położenia punktów budowli,
- sprawdzenie prostoliniowości elementów budowli pomiędzy zastabilizowanymi znakami punktów osi tras bezpośrednio teodolitem,
- sprawdzenie odchylenia wysokości punktów budowli w stosunku do niwelety na zastabilizowanych znakach punktów budowli,
- sprawdzenie położenia punktów budowli w stosunku do wysokości projektowanej poprzez wykonanie niwelacji,
- pomiar charakterystycznych parametrów korpusu gruntowego i budowli w planie i profilu co 10 m w porównaniu z przekrojami charakterystycznymi.

Wszystkie rzędne dotyczące budowlanych obiektów i sieci powinny być wyznaczone w układzie wysokościowym zgodnym ze stosowanym układem w części Dokumentacji Projektowej, zwracając jednak uwagę na jednolite położenie wysokościowe, zwłaszcza stycznych elementów budowli.

Kontrolę jakości prac pomiarowych związanych z odtworzeniem trasy i punktów wysokościowych należy prowadzić według ogólnych zasad określonych w obowiązujących rozporządzeniach wydanych na podstawie ustawy z dnia 17 maja 1989 r. – Prawo geodezyjne i kartograficzne i wytycznych wydanych przez Główny Urząd Geodezji i Kartografii. Dopuszczalne odpowiednio odchyłki wytyczenia kontrolowane dla obiektów liniowych co 25 m wynoszą:

- osi gruntowego w planie ± 100 mm, w profilu ± 10 mm,
 - krawędzi podstaw nasypów i zewnętrznych krawędzi przekopów w planie i w profilu ± 100 mm,
 - korony drogi w planie i w profilu ± 10 mm,
 - sieci uzbrojenia terenu w planie ± 50 mm, w profilu ± 10 mm,
- oraz punktowych podziemnych i naziemnych urządzeń sieciowych w planie i w profilu ± 10 mm.

Każdy etap prac związanych z pomiarami realizacyjnymi podlega kontroli, która dotyczy:

- kontroli opracowania projektu przez sprawdzenie prawidłowości miar oraz zastosowanego układu wysokości,
- sprawdzenia szkiców dokumentacyjnych pod względem formalnym,
- kontroli tyczenia szczegółów poprzez porównywanie miar uzyskanych w terenie z wymiarami wykazanymi na szkicu dokumentacyjnym,
- pomiarów sprawdzających zgodność elementów wybudowanych z projektem budowlanym.

Odbiór prac związanych z wytyczeniem budowli i sieci uzbrojenia terenu w terenie, następuje na podstawie szkiców i dzienników pomiarów geodezyjnych oraz protokołów z kontroli geodezyjnej, ujętych w operacie geodezyjnym, który Wykonawca przedkłada Inspektorowi Nadzoru Inwestorskiego.

Operat geodezyjny stanowiący też Geodezyjną Dokumentację Powykonawczą, wchodzącą w skład Dokumentacji Budowy powinien zawierać dokumentację geodezyjną sporządzoną na poszczególnych etapach budowy, a w szczególności szkice tyczenia i kontroli położenia elementów obiektów budowlanych i podłoża oraz sporządzoną w wyniku geodezyjnej inwentaryzacji powykonawczej (geodezyjnych pomiarów powykonawczych) dokumentację geodezyjną – kartograficzną umożliwiającą wniesienie zmian na mapę zasadniczą, na mapę prowadzoną przez Kolejowy Ośrodek Dokumentacji Geodezyjnej i Kartograficznej, do ewidencji gruntów i budynków oraz do ewidencji sieci uzbrojenia terenu. Wykonawca prac geodezyjnych przekazuje do ośrodków dokumentacji geodezyjnej i kartograficznej oryginały sporządzonej dokumentacji geodezyjnej – kartograficznej sporządzonej w wyniku geodezyjnej inwentaryzacji powykonawczej, a Kierownikowi Budowy kopię mapy powstałej w wyniku geodezyjnej inwentaryzacji powykonawczej.

Jednostkami obmiarowymi prac związanych z:

- wytyczeniem tras w terenie jest 1 km trasy,
- Wykonawca zapewni obsługę geotechniczną realizacji zadania przez osoby uprawnione.

Do robót tymczasowych wchodzi:

- przygotowanie i organizacja terenu budowy,
- tymczasowe oznakowania drogowe w związku z budową,
- zabezpieczenie budowli przed ich oddaniem do użytkowania.

1.4. Określenia podstawowe

Użyte w ST wymienione poniżej określenia należy rozumieć w każdym przypadku następująco:

- 1.4.1.** Budowla drogowa - obiekt budowlany, nie będący budynkiem, stanowiący całość techniczno-użytkową (drogę) albo jego część stanowiącą odrębny element konstrukcyjny lub technologiczny (obiekt mostowy, korpus ziemny, węzeł).
- 1.4.2.** Chodnik - wyznaczony pas terenu przy jezdni lub odsunięty od jezdni, przeznaczony do ruchu pieszych i odpowiednio utwardzony.
- 1.4.3.** Droga - wydzielony pas terenu przeznaczony do ruchu lub postoju pojazdów oraz ruchu pieszych wraz z wszelkimi urządzeniami technicznymi związanymi z prowadzeniem i zabezpieczeniem ruchu.
- 1.4.4.** Droga tymczasowa (montażowa) - droga specjalnie przygotowana, przeznaczona do ruchu pojazdów obsługujących zadanie budowlane na czas jego wykonania, przewidziana do usunięcia po jego zakończeniu.
- 1.4.5.** Dziennik budowy - dziennik, wydany zgodnie z obowiązującymi przepisami, stanowiący urzędowy dokument przebiegu robót budowlanych oraz zdarzeń i okoliczności zachodzących w toku wykonywania robót.
- 1.4.6.** Jezdnia - część korony drogi przeznaczona do ruchu pojazdów.
- 1.4.7.** Kierownik budowy - osoba wyznaczona przez Wykonawcę, upoważniona do kierowania robotami i do występowania w jego imieniu w sprawach realizacji kontraktu.
- 1.4.8.** Korona drogi - jezdnia z poboczami lub chodnikami, zatokami, pasami awaryjnego postoju i pasami dzielącymi jezdnie.
- 1.4.9.** Konstrukcja nawierzchni - układ warstw nawierzchni wraz ze sposobem ich połączenia.
- 1.4.10.** Korpus drogowy - nasyp lub ta część wykopu, która jest ograniczona koroną drogi i skarpami rowów.
- 1.4.11.** Koryto - element uformowany w korpusie drogowym w celu ułożenia w nim konstrukcji nawierzchni.
- 1.4.12.** Rejestr obmiarów - akceptowany przez przedstawiciela Zamawiającego (lub inspektora nadzoru) zeszyt z ponumerowanymi stronami, służący do wpisywania przez Wykonawcę obmiaru dokonywanych robót w formie wyliczeń, szkiców i ew. dodatkowych załączników. Wpisy w rejestrze obmiarów podlegają potwierdzeniu przez przedstawiciela Zamawiającego (lub inspektora nadzoru).
- 1.4.13.** Laboratorium - drogowe lub inne laboratorium badawcze, zaakceptowane przez Zamawiającego, niezbędne do przeprowadzenia wszelkich badań i prób związanych z oceną jakości materiałów oraz robót.
- 1.4.14.** Materiały - wszelkie tworzywa niezbędne do wykonania robót, zgodne z dokumentacją projektową i specyfikacjami technicznymi, zaakceptowane przez przedstawiciela Zamawiającego (lub inspektora nadzoru).
- 1.4.15.** Nawierzchnia - warstwa lub zespół warstw służących do przejmowania i rozkładania obciążeń od ruchu na podłoże gruntowe i zapewniających dogodne warunki dla ruchu.
- a) Warstwa ścieralna - górna warstwa nawierzchni poddana bezpośrednio oddziaływaniu ruchu i czynników atmosferycznych.
- b) Warstwa wiążąca - warstwa znajdująca się między warstwą ścieralną a podbudową, zapewniająca lepsze rozłożenie naprężeń w nawierzchni i przekazywanie ich na podbudowę.
- c) Warstwa wyrównawcza - warstwa służąca do wyrównania nierówności podbudowy lub profilu istniejącej nawierzchni.
- d) Podbudowa - dolna część nawierzchni służąca do przenoszenia obciążeń od ruchu na podłoże. Podbudowa może składać się z podbudowy zasadniczej i podbudowy pomocniczej.
- e) Podbudowa zasadnicza - górna część podbudowy spełniająca funkcje nośne w konstrukcji nawierzchni. Może ona składać się z jednej lub dwóch warstw.
- f) Podbudowa pomocnicza - dolna część podbudowy spełniająca, obok funkcji nośnych, funkcje zabezpieczenia nawierzchni przed działaniem wody, mrozu i przenikaniem cząstek podłoża. Może zawierać warstwę mrozochronną, odsączającą lub odcinającą.
- g) Warstwa mrozochronna - warstwa, której głównym zadaniem jest ochrona nawierzchni przed skutkami działania mrozu.
- h) Warstwa odcinająca - warstwa stosowana w celu uniemożliwienia przenikania cząstek drobnych gruntu do warstwy nawierzchni leżącej powyżej.
- i) Warstwa odsączająca - warstwa służąca do odprowadzenia wody przedostającej się do nawierzchni.
- 1.4.16.** Niweleta - wysokościowe i geometryczne rozwinięcie na płaszczyźnie pionowego przekroju w osi drogi lub obiektu mostowego.
- 1.4.17.** Objazd tymczasowy - droga specjalnie przygotowana i odpowiednio utrzymana do przeprowadzenia ruchu publicznego na okres budowy.
- 1.4.18.** Odpowiednia (bliska) zgodność - zgodność wykonywanych robót z dopuszczonymi tolerancjami, a jeśli przedział tolerancji nie został określony - z przeciętnymi tolerancjami, przyjmowanymi zwyczajowo dla danego rodzaju robót budowlanych.
- 1.4.19.** Pas drogowy - wydzielony liniami rozgraniczającymi pas terenu przeznaczony do umieszczania w nim drogi oraz drzew i krzewów. Pas drogowy może również obejmować teren przewidziany do rozbudowy drogi i budowy urządzeń chroniących ludzi i środowisko przed uciążliwościami powodowanymi przez ruch na drodze.
- 1.4.20.** Pobocze - część korony drogi przeznaczona do chwilowego zatrzymywania się pojazdów, umieszczenia urządzeń bezpieczeństwa ruchu i wykorzystywana do ruchu pieszych, służąca jednocześnie do bocznego oparcia konstrukcji nawierzchni.
- 1.4.21.** Podłoże - grunt rodzimy lub nasypowy, leżący pod nawierzchnią do głębokości przemarzania.
- 1.4.22.** Podłoże ulepszone - górna warstwa podłoża, leżąca bezpośrednio pod nawierzchnią, ulepszona w celu umożliwienia przejścia ruchu budowlanego i właściwego wykonania nawierzchni.
- 1.4.23.** Polecenie przedstawiciela Zamawiającego (lub inspektora nadzoru) - wszelkie polecenia przekazane Wykonawcy przez przedstawiciela Zamawiającego (lub inspektora nadzoru), w formie pisemnej, dotyczące sposobu realizacji robót lub innych spraw związanych z prowadzeniem budowy.
- 1.4.24.** Projektant - uprawniona osoba prawna lub fizyczna będąca autorem dokumentacji projektowej.

1.4.25. Przedsięwzięcie budowlane - kompleksowa realizacja nowego połączenia drogowego lub całkowita modernizacja (zmiana parametrów geometrycznych trasy w planie i przekroju podłużnym) istniejącego połączenia.

1.4.26. Przetargowa dokumentacja projektowa - część dokumentacji projektowej, która wskazuje lokalizację, charakterystykę i wymiary obiektu będącego przedmiotem robót.

1.4.27. Rekultywacja - roboty mające na celu uporządkowanie i przywrócenie pierwotnych funkcji terenom naruszonym w czasie realizacji zadania budowlanego.

1.4.28. Szerokość użytkowa obiektu - szerokość jezdni (nawierzchni) przeznaczona dla poszczególnych rodzajów ruchu oraz szerokość chodników mierzona w świetle poręczy mostowych z wyłączeniem konstrukcji przy jezdni dołem oddzielającej ruch kołowy od ruchu pieszego.

1.4.29. Ślepy kosztorys - wykaz robót z podaniem ich ilości (przedmiarem) w kolejności technologicznej ich wykonania.

1.4.30. Zadanie budowlane - część przedsięwzięcia budowlanego, stanowiąca odrębną całość konstrukcyjną lub technologiczną, zdolną do samodzielnego spełnienia przewidywanych funkcji techniczno-użytkowych. Zadanie może polegać na wykonywaniu robót związanych z budową, modernizacją, utrzymaniem oraz ochroną budowli drogowej lub jej elementu.

1.5. Informacje o terenie budowy

Ciąg ulicy Andersena, Północnej i Wapiennej jest połączeniem komunikacyjnym zapewniającym dojazd do północnych dzielnic Szczecina Osowa i Warszewa. Ciąg ulicy Andersena i będące jej przedłużeniem ulice Północna i Wapienna wytrasowane są pomiędzy istniejącymi osiedlami i terenami o zabudowie mieszkalnej jedno lub wiele rodzinnej.

Ulica Andersena stanowi jednoprzestrzenny ciąg komunikacyjny z jezdnią o szerokości 5 m, o przekroju drogowym. Brak jest chodników. Ulice boczne łączą się z ulicą Andersena na skrzyżowaniach zwykłych.

Ulica Północna stanowiąca przedłużenie ciągu Andersena, również posiada przekrój drogowy, z jezdnią o szerokości nieregularnej do 5 m. Na odcinku przylegającym do osiedla Nad Strumykiem, w ciągu ulicy Północnej i dalej w ul. Wapiennej w przekroju ulicy jest usytuowany jednostronny chodnik.

Ulice posiadają kręty przebieg w planie, występują liczne łuki poziome. W miejscach planowanych skrzyżowań z terenami elementarnymi Z.O.3059.KD.Z, Z.O.03.053.Z oraz P.W. 2122.KD.L obecnie nie występuje stałe zagospodarowanie terenu.

Ciąg ulic Andersena, Północnej posiada utwardzoną nawierzchnię, lokalnie z destruktu bitumicznego.

Pod względem infrastruktury technicznej nie związanej z funkcjonowaniem drogi, teren ulic Andersena, Północna, Wapienna charakteryzuje się dużym nasyceniem sieci. Występują tu sieci gazowe, wodociągowe, kanalizacyjne, teletechniczne i elektroenergetyczne.

Infrastruktura związana z funkcjonowaniem drogi, a więc sieć oświetleniowa i kanalizacja deszczowa praktycznie nie istnieje.

1.5.1 Przekazanie terenu budowy

Zamawiający w terminie określonym w dokumentach umowy przekazuje Wykonawcy teren budowy wraz ze wszystkimi wymaganymi uzgodnieniami prawnymi i administracyjnymi, lokalizację i współrzędne punktów głównych trasy oraz reperów, dziennik budowy oraz 2 egzemplarze dokumentacji projektowej i ST.

Na Wykonawcy spoczywa odpowiedzialność za ochronę przekazanych mu punktów pomiarowych do chwili odbioru końcowego robót. Uszkodzone lub zniszczone znaki geodezyjne Wykonawca odtworzy i utrwali na własny koszt.

1.5.2 Dokumentacja projektowa

Dokumentacja projektowa będzie zawierać rysunki, obliczenia i dokumenty, zgodne z wykazem podanym w szczegółowych warunkach umowy, uwzględniającym podział na dokumentację projektową Zamawiającego i sporządzoną przez Wykonawcę.

Dokumentację projektową Zamawiającego stanowią:

PROJEKT BUDOWLANY Przebudowa ulic Andersena, Północnej i Wapiennej

PROJEKT ARCHITEKTONICZNO - BUDOWLANY

TOM 2: PRZEBUDOWA ULIC ANDERSENA, PÓŁNOCNEJ I WAPIENNEJ

TOM 3: OŚWIETLENIE ULICZNE

TOM 4: KANALIZACJA DESZCZOWA

TOM 5: KANALIZACJA SANITARNA

TOM 6: SIEĆ WODOCIĄGOWA

TOM 7: USUNIĘCIE KOLIZJI Z SIECIAMI TELETECHNICZNYMI

TOM 8: USUNIĘCIE KOLIZJI Z SIECIAMI ELEKTROENERGETYCZNYMI

TOM 9: USUNIĘCIE KOLIZJI Z SIECIĄ GAZOWĄ

TOM 10: NASADZENIA ZIELENI

Opracowanie terenowo-prawne

Decyzja ZRiD nr 5/2019

PROJEKT WYKONAWCZY ZAMIENNY

ORGANIZACJA RUCHU

TOM 2: PRZEBUDOWA UL. PÓŁNOCNEJ (OD SKRZYŻOWANIA Z UL. SZKOCKĄ W KIERUNKU UL. MIODOWEJ),

UL. ANDERSENA
TOM 3: OŚWIETLENIE ULICZNE
TOM 4: KANALIZACJA DESZCZOWA
TOM 5: KANALIZACJA SANITARNA
TOM 6: SIEĆ WODOCIĄGOWA
TOM 7.1: USUNIĘCIE KOLIZJI Z SIECIAMI TELETECHNICZNYMI
TOM 7.1.1: Usunięcie kolizji z sieciami teletechnicznymi _SI
TOM8: USUNIĘCIE KOLIZJI Z SIECIAMI ELEKTROENERGETYCZNYMI
TOM 9: USUNIĘCIE KOLIZJI Z SIECIĄ GAZOWĄ
TOM 10: GOSPODARKA ZIELENI
Specyfikacje techniczne wykonania i odbioru robót
Przedmiary robót

Dokumentację sporządzoną przez Wykonawcę stanowić będzie dokumentacja powykonawcza i projekt organizacji ruchu na czas budowy.

1.5.3 Zgodność robót z dokumentacją projektową i ST

Dokumentacja projektowa, ST oraz dodatkowe dokumenty przekazane przez przedstawiciela Zamawiającego (lub inspektora nadzoru) Wykonawcy stanowią część umowy, a wymagania wyszczególnione w choćby jednym z nich są obowiązujące dla Wykonawcy tak jakby zawarte były w całej dokumentacji.

W przypadku rozbieżności w ustaleniach poszczególnych dokumentów obowiązuje kolejność ich ważności wymieniona w „Ogólnych warunkach umowy”.

Wykonawca nie może wykorzystywać błędów lub opuszczeń w dokumentach kontraktowych, a o ich wykryciu winien natychmiast powiadomić przedstawiciela Zamawiającego (lub inspektora nadzoru), który dokona odpowiednich zmian i poprawek.

W przypadku rozbieżności opis wymiarów ważniejszy jest od odczytu ze skali rysunków.

Wszystkie wykonane roboty i dostarczone materiały będą zgodne z dokumentacją projektową i ST.

Dane określone w dokumentacji projektowej i w ST będą uważane za wartości docelowe, od których dopuszczalne są odchylenia w ramach określonego przedziału tolerancji. Cechy materiałów i elementów budowlı muszą być jednorodne i wykazywać zgodność z określonymi wymaganiami, a rozrzuty tych cech nie mogą przekraczać dopuszczalnego przedziału tolerancji.

W przypadku, gdy materiały lub roboty nie będą w pełni zgodne z dokumentacją projektową lub ST i wpłynię to na niezadowalającą jakość elementu budowlı, to takie materiały zostaną zastąpione innymi, a roboty rozebrane i wykonane ponownie na koszt Wykonawcy.

1.5.4 Zabezpieczenie terenu budowy

Wykonawca jest zobowiązany do zapewnienia dojazdu do posesji mieszkańcom, służbom ratunkowym i komunalnym, aż do zakończenia i odbioru ostatecznego robót.

Przed przystąpieniem do robót Wykonawca przedstawi przedstawicielowi Zamawiającego (lub inspektorowi nadzoru) do zatwierdzenia uzgodniony z odpowiednim zarządem drogi i organem zarządzającym ruchem projekt tymczasowej organizacji ruchu i zabezpieczenia robót w okresie trwania budowy. W zależności od potrzeb i postępu robót projekt organizacji ruchu powinien być aktualizowany przez Wykonawcę na bieżąco.

W czasie wykonywania robót Wykonawca dostarczy, zainstaluje i będzie obsługiwał wszystkie tymczasowe urządzenia zabezpieczające takie jak: zapory, światła ostrzegawcze, sygnały, itp., zapewniając w ten sposób bezpieczeństwo pojazdów i pieszych.

Wykonawca zapewni stałe warunki widoczności w dzień i w nocy tych zapór i znaków, dla których jest to nieodzowne ze względów bezpieczeństwa.

Wszystkie znaki, zapory i inne urządzenia zabezpieczające będą akceptowane przez przedstawiciela zamawiającego (lub inspektora nadzoru).

Fakt przystąpienia do robót Wykonawca obwieści publicznie przed ich rozpoczęciem w sposób uzgodniony z przedstawicielem Zamawiającego (lub inspektorem nadzoru) oraz przez umieszczenie, w miejscach i ilościach określonych przez przedstawiciela Zamawiającego (lub inspektora nadzoru), tablic informacyjnych, których treść będzie zatwierdzona przez przedstawiciela Zamawiającego (lub inspektora nadzoru). Tablice informacyjne będą utrzymywane przez Wykonawcę w dobrym stanie przez cały okres realizacji robót.

Koszt zabezpieczenia terenu budowy nie podlega odrębnej zapłacie i przyjmuje się, że jest włączony w cenę umowną.

Zabezpieczenie terenu budowy w robotach o charakterze inwestycyjnym

Wykonawca jest zobowiązany do zabezpieczenia terenu budowy w okresie trwania realizacji kontraktu aż do zakończenia i odbioru ostatecznego robót.

Wykonawca dostarczy, zainstaluje i będzie utrzymywać tymczasowe urządzenia zabezpieczające, w tym: ogrodzenia, poręcze, oświetlenie, sygnały i znaki ostrzegawcze, dozorców, wszelkie inne środki niezbędne do ochrony robót, wygody społeczności i innych.

Fakt przystąpienia do robót Wykonawca obwieści publicznie przed ich rozpoczęciem w sposób uzgodniony z przedstawicielem Zamawiającego (lub inspektorem nadzoru) oraz przez umieszczenie, w miejscach i ilościach określonych przez przedstawiciela Zamawiającego (lub inspektora nadzoru), tablic informacyjnych, których treść będzie zatwierdzona przez przedstawiciela Zamawiającego (lub inspektora nadzoru). Tablice informacyjne będą utrzymywane przez Wykonawcę w dobrym stanie przez cały okres realizacji robót.

Koszt zabezpieczenia terenu budowy nie podlega odrębnej zapłacie i przyjmuje się, że jest włączony w cenę umowną.

1.5.5 Ochrona środowiska w czasie wykonywania robót

Wykonawca ma obowiązek stosować w czasie prowadzenia robót obowiązujące przepisy dotyczące ochrony środowiska naturalnego, w tym uwarunkowania wynikające z dokumentacji projektowej i decyzji o środowiskowych uwarunkowaniach.

W okresie trwania budowy i wykańczania robót Wykonawca będzie: utrzymywać teren budowy i wykopy w stanie bez wody stojącej, podejmować wszelkie uzasadnione kroki mające na celu stosowanie się do przepisów i norm dotyczących ochrony środowiska na terenie i wokół terenu budowy oraz będzie unikać uszkodzeń lub uciążliwości dla osób lub własności społecznej i innych, a wynikających ze skażenia, hałasu lub innych przyczyn powstałych w następstwie jego sposobu działania.

Stosując się do tych wymagań będzie miał szczególny wzgląd na: lokalizację baz, warsztatów, magazynów, składowisk, ukopów i dróg dojazdowych, środki ostrożności i zabezpieczenia przed: zanieczyszczeniem zbiorników i cieków wodnych pyłami lub substancjami toksycznymi, zanieczyszczeniem powietrza pyłami i gazami, możliwością powstania pożaru.

1.5.6 Ochrona przeciwpożarowa

Wykonawca będzie przestrzegać przepisy ochrony przeciwpożarowej.

Wykonawca będzie utrzymywać sprawny sprzęt przeciwpożarowy, wymagany przez odpowiednie przepisy, na terenie baz produkcyjnych, w pomieszczeniach biurowych, mieszkalnych i magazynach oraz w maszynach i pojazdach.

Materiały łatwopalne będą składowane w sposób zgodny z odpowiednimi przepisami i zabezpieczone przed dostępem osób trzecich.

Wykonawca będzie odpowiedzialny za wszelkie straty spowodowane pożarem wywołanym jako rezultat realizacji robót albo przez personel Wykonawcy.

1.5.7 Materiały szkodliwe dla otoczenia

Materiały, które w sposób trwały są szkodliwe dla otoczenia, nie będą dopuszczone do użycia.

Nie dopuszcza się użycia materiałów wywołujących szkodliwe promieniowanie o stężeniu większym od dopuszczalnego, określonego odpowiednimi przepisami.

Wszelkie materiały odpadowe użyte do robót będą miały aprobatę techniczną wydaną przez uprawnioną jednostkę, jednoznacznie określającą brak szkodliwego oddziaływania tych materiałów na środowisko.

Materiały, które są szkodliwe dla otoczenia tylko w czasie robót, a po zakończeniu robót ich szkodliwość zanika (np. materiały pyłaste) mogą być użyte pod warunkiem przestrzegania wymagań technologicznych w budowania. Jeżeli wymagają tego odpowiednie przepisy Zamawiający powinien otrzymać zgodę na użycie tych materiałów od właściwych organów administracji państwowej.

Jeżeli Wykonawca użył materiałów szkodliwych dla otoczenia zgodnie ze specyfikacjami, a ich użycie spowodowało jakiekolwiek zagrożenie środowiska, to konsekwencje tego poniesie Zamawiający.

1.5.8 Ochrona własności publicznej i prywatnej

Wykonawca odpowiada za ochronę instalacji na powierzchni ziemi i za urządzenia podziemne, takie jak rurociągi, kable itp. oraz uzyska od odpowiednich władz będących właścicielami tych urządzeń potwierdzenie informacji dostarczonych mu przez Zamawiającego w ramach planu ich lokalizacji. Wykonawca zapewni właściwe oznaczenie i zabezpieczenie przed uszkodzeniem tych instalacji i urządzeń w czasie trwania budowy.

Wykonawca zobowiązany jest umieścić w swoim harmonogramie rezerwę czasową dla wszelkiego rodzaju robót, które mają być wykonane w zakresie przełożenia instalacji i urządzeń podziemnych na terenie budowy i powiadomić przedstawiciela Zamawiającego (lub inspektora nadzoru) i władze lokalne o zamiarze rozpoczęcia robót. O fakcie przypadkowego uszkodzenia tych instalacji Wykonawca bezzwłocznie powiadomi przedstawiciela Zamawiającego (lub inspektora nadzoru) i zainteresowane władze oraz będzie z nimi współpracował dostarczając wszelkiej pomocy potrzebnej przy dokonywaniu napraw. Wykonawca będzie odpowiadać za wszelkie spowodowane przez jego działania uszkodzenia instalacji na powierzchni ziemi i urządzeń podziemnych wykazanych w dokumentach dostarczonych mu przez Zamawiającego.

1.5.9 Ograniczenie obciążeń osi pojazdów

Wykonawca stosować się będzie do ustawowych ograniczeń obciążenia na oś przy transporcie materiałów i wyposażenia na i z terenu robót. Uzyska on wszelkie niezbędne zezwolenia od władz co do przewozu nietypowych wagowo ładunków i w sposób ciągły będzie o każdym takim przewozie powiadamiał przedstawiciela Zamawiającego (lub inspektora nadzoru). Pojazdy i ładunki powodujące nadmierne obciążenie osiowe nie będą dopuszczone na świeżo ukończony fragment budowy w obrębie terenu budowy i Wykonawca będzie odpowiadał za naprawę wszelkich robót w ten sposób uszkodzonych, zgodnie z poleceniami przedstawiciela Zamawiającego (lub inspektora nadzoru).

1.5.10 Bezpieczeństwo i higiena pracy

Podczas realizacji robót Wykonawca będzie przestrzegać przepisów dotyczących bezpieczeństwa i higieny pracy.

W szczególności Wykonawca ma obowiązek zadbać, aby personel nie wykonywał pracy w warunkach niebezpiecznych, szkodliwych dla zdrowia oraz nie spełniających odpowiednich wymagań sanitarnych.

Wykonawca zapewni i będzie utrzymywał wszelkie urządzenia zabezpieczające, socjalne oraz sprzęt i odpowiednią odzież dla ochrony życia i zdrowia osób zatrudnionych na budowie oraz dla zapewnienia bezpieczeństwa publicznego.

Uznaje się, że wszelkie koszty związane z wypełnieniem wymagań określonych powyżej nie podlegają odrębnej zapłacie i są uwzględnione w cenie umownej.

1.5.11 Ochrona i utrzymanie robót

Wykonawca będzie odpowiedzialny za ochronę robót i za wszelkie materiały i urządzenia używane do robót od daty rozpoczęcia do daty zakończenia robót (do wydania potwierdzenia zakończenia przez przedstawiciela Zamawiającego (lub inspektora nadzoru)).

Wykonawca będzie utrzymywać roboty do czasu odbioru ostatecznego. Utrzymanie powinno być prowadzone w taki sposób, aby budowla drogowa lub jej elementy były w zadowalającym stanie przez cały czas, do momentu odbioru ostatecznego.

Jeśli Wykonawca w jakimkolwiek czasie zaniedba utrzymanie, to na polecenie przedstawiciela Zamawiającego (lub inspektora nadzoru) powinien rozpocząć roboty utrzymaniowe nie później niż w 24 godziny po otrzymaniu tego polecenia.

1.5.12 Stosowanie się do prawa i innych przepisów

Wykonawca zobowiązany jest stosować przepisy wydane przez władze centralne i miejscowe oraz inne przepisy i wytyczne, które są w jakikolwiek sposób związane z robotami i będzie w pełni odpowiedzialny za przestrzeganie tych praw, przepisów i wytycznych podczas prowadzenia robót.

Wykonawca będzie przestrzegać praw patentowych i będzie w pełni odpowiedzialny za wypełnienie wszelkich wymagań prawnych odnośnie wykorzystania opatentowanych urządzeń lub metod i w sposób ciągły będzie informować przedstawiciela Zamawiającego (lub inspektora nadzoru) o swoich działaniach, przedstawiając kopie zezwoleń i inne odnośne dokumenty.

2. MATERIAŁY

2.1. Źródła uzyskania materiałów

Co najmniej na trzy tygodnie przed zaplanowanym wykorzystaniem jakichkolwiek materiałów przeznaczonych do robót Wykonawca przedstawi szczegółowe informacje dotyczące proponowanego źródła wytwarzania, zamawiania lub wydobywania tych materiałów i odpowiednie świadectwa badań laboratoryjnych oraz próbki do zatwierdzenia przez przedstawiciela Zamawiającego (lub inspektora nadzoru).

Zatwierdzenie partii materiałów z danego źródła nie oznacza automatycznie, że wszelkie materiały z danego źródła uzyskają zatwierdzenie.

Wykonawca zobowiązany jest do prowadzenia badań w celu udokumentowania, że materiały uzyskane z dopuszczonego źródła w sposób ciągły spełniają wymagania ST w czasie postępu robót.

2.4. Materiały nie odpowiadające wymaganiom

Materiały nie odpowiadające wymaganiom zostaną przez Wykonawcę wywiezione z terenu budowy, bądź złożone w miejscu wskazanym przez przedstawiciela Zamawiającego (lub inspektora nadzoru). Jeśli przedstawiciel Zamawiającego (lub inspektor nadzoru) zezwoli Wykonawcy na użycie tych materiałów do innych robót, niż te dla których zostały zakupione, to koszt tych materiałów zostanie przewartościowany przez przedstawiciela zamawiającego (lub inspektora nadzoru).

Każdy rodzaj robót, w którym znajdują się nie zbadane i nie zaakceptowane materiały, Wykonawca wykonuje na własne ryzyko, licząc się z jego nieprzyjęciem i niezapłaceniem

2.5. Przechowywanie i składowanie materiałów

Wykonawca zapewni, aby tymczasowo składowane materiały, do czasu gdy będą one potrzebne do robót, były zabezpieczone przed zanieczyszczeniem, zachowały swoją jakość i właściwość do robót i były dostępne do kontroli przez przedstawiciela zamawiającego (lub inspektora nadzoru).

Miejsca czasowego składowania materiałów będą zlokalizowane w obrębie terenu budowy w miejscach uzgodnionych z przedstawicielem Zamawiającego (lub inspektorem nadzoru) lub poza terenem budowy w miejscach zorganizowanych przez Wykonawcę.

2.6. Wariantowe stosowanie materiałów

Jeśli dokumentacja projektowa lub ST przewidują możliwość wariantowego zastosowania rodzaju materiału w wykonywanych robotach, Wykonawca powiadomi przedstawiciela zamawiającego (lub inspektora nadzoru) o swoim zamiarze co najmniej 3 tygodnie przed użyciem materiału, albo w okresie dłuższym, jeśli będzie to wymagane dla badań prowadzonych przez przedstawiciela zamawiającego (lub inspektora nadzoru). Wybrany i zaakceptowany rodzaj materiału nie może być później zmieniany bez zgody przedstawiciela zamawiającego (lub inspektora nadzoru).

3. SPRZĘT

Wykonawca jest zobowiązany do używania jedynie takiego sprzętu, który nie spowoduje niekorzystnego wpływu na jakość wykonywanych robót. Sprzęt używany do robót powinien być zgodny z ofertą Wykonawcy i powinien odpowiadać pod względem typów i ilości wskazaniom zawartym w ST lub projekcie organizacji robót, zaakceptowanym przez przedstawiciela Zamawiającego (lub inspektora nadzoru); w przypadku braku ustaleń w takich dokumentach sprzęt powinien być uzgodniony i zaakceptowany przez przedstawiciela Zamawiającego (lub inspektora nadzoru).

Liczba i wydajność sprzętu będzie gwarantować przeprowadzenie robót, zgodnie z zasadami określonymi w dokumentacji projektowej, ST i wskazaniach przedstawiciela Zamawiającego (lub inspektora nadzoru) w terminie przewidzianym umową.

Sprzęt będący własnością Wykonawcy lub wynajęty do wykonania robót ma być utrzymywany w dobrym stanie i gotowości do pracy. Będzie on zgodny z normami ochrony środowiska i przepisami dotyczącymi jego użytkowania.

Wykonawca dostarczy przedstawicielowi Zamawiającego (lub inspektorowi nadzoru) kopie dokumentów potwierdzających dopuszczenie sprzętu do użytkowania, tam gdzie jest to wymagane przepisami.

Jeżeli dokumentacja projektowa lub ST przewidują możliwość wariantowego użycia sprzętu przy wykonywanych robotach, Wykonawca powiadomi przedstawiciela Zamawiającego (lub inspektora nadzoru) o swoim zamiarze wyboru i uzyska jego akceptację przed użyciem sprzętu. Wybrany sprzęt, po akceptacji przedstawiciela Zamawiającego (lub inspektora nadzoru), nie może być później zmieniany bez jego zgody.

Jakikolwiek sprzęt, maszyny, urządzenia i narzędzia nie gwarantujące zachowania warunków umowy, zostaną przez przedstawiciela Zamawiającego (lub inspektora nadzoru) zdyskwalifikowane i nie dopuszczone do robót.

4. TRANSPORT

Wykonawca jest zobowiązany do stosowania jedynie takich środków transportu, które nie wpłyną niekorzystnie na jakość wykonywanych robót i właściwości przewożonych materiałów.

Liczba środków transportu będzie zapewniać prowadzenie robót zgodnie z zasadami określonymi w dokumentacji projektowej, ST i wskazaniach przedstawiciela Zamawiającego (lub inspektora nadzoru), w terminie przewidzianym umową.

Przy ruchu na drogach publicznych pojazdy będą spełniać wymagania dotyczące przepisów ruchu drogowego w odniesieniu do dopuszczalnych obciążeń na osie i innych parametrów technicznych. Środki transportu nie odpowiadające warunkom dopuszczalnych obciążeń na osie mogą być dopuszczone przez przedstawiciela Zamawiającego (lub inspektora nadzoru), pod warunkiem przywrócenia stanu pierwotnego użytkowanych odcinków dróg na koszt Wykonawcy.

Wykonawca będzie usuwać na bieżąco, na własny koszt, wszelkie zanieczyszczenia spowodowane jego pojazdami na drogach publicznych oraz dojazdach do terenu budowy.

5. WYKONANIE ROBÓT

Wykonawca jest odpowiedzialny za prowadzenie robót zgodnie z umową oraz za jakość zastosowanych materiałów i wykonywanych robót, za ich zgodność z dokumentacją projektową, wymaganiami ST, projektu organizacji robót oraz poleceniami przedstawiciela Zamawiającego (lub inspektora nadzoru).

Wykonawca ponosi odpowiedzialność za dokładne wytyczenie w planie i wyznaczenie wysokości wszystkich elementów robót zgodnie z wymiarami i rzędnymi określonymi w dokumentacji projektowej lub przekazanymi na piśmie przez przedstawiciela Zamawiającego (lub inspektora nadzoru).

Następstwa jakiegokolwiek błędu spowodowanego przez Wykonawcę w wytyczeniu i wyznaczaniu robót zostaną, jeśli wymagać tego będzie przedstawiciel Zamawiającego (lub inspektor nadzoru), poprawione przez Wykonawcę na własny koszt.

Sprawdzenie wytyczenia robót lub wyznaczenia wysokości przez przedstawiciela Zamawiającego (lub inspektora nadzoru) nie zwalnia Wykonawcy od odpowiedzialności za ich dokładność.

Decyzje przedstawiciela Zamawiającego (lub inspektora nadzoru) dotyczące akceptacji lub odrzucenia materiałów i elementów robót będą oparte na wymaganiach sformułowanych w dokumentach umowy, dokumentacji projektowej i w ST, a także w normach i wytycznych. Przy podejmowaniu decyzji przedstawiciel Zamawiającego (lub inspektor nadzoru) uwzględni wyniki badań materiałów i robót, rozrzuty normalnie występujące przy produkcji i przy badaniach materiałów, doświadczenia z przeszłości, wyniki badań naukowych oraz inne czynniki wpływające na rozważaną kwestię.

Polecenia przedstawiciela Zamawiającego (lub inspektora nadzoru) będą wykonywane nie później niż w czasie przez niego wyznaczonym, po ich otrzymaniu przez Wykonawcę, pod groźbą zatrzymania robót. Skutki finansowe z tego tytułu ponosi Wykonawca.

6. KONTROLA JAKOŚCI ROBÓT

6.1. Program zapewnienia jakości

Do obowiązków Wykonawcy należy opracowanie i przedstawienie do aprobaty przedstawiciela Zamawiającego (lub inspektora nadzoru) programu zapewnienia jakości, w którym przedstawi on zamierzony sposób wykonywania robót, możliwości techniczne, kadrowe i organizacyjne gwarantujące wykonanie robót zgodnie z dokumentacją projektową, ST oraz poleceniami i ustaleniami przekazanymi przez przedstawiciela Zamawiającego (lub inspektora nadzoru).

Program zapewnienia jakości będzie zawierać:

a) część ogólną opisującą:

- organizację wykonania robót, w tym terminy i sposób prowadzenia robót,
- organizację ruchu na budowie wraz z oznakowaniem robót,
- bhp.,
- wykaz zespołów roboczych, ich kwalifikacje i przygotowanie praktyczne,
- wykaz osób odpowiedzialnych za jakość i terminowość wykonania poszczególnych elementów robót,

- system (sposób i procedurę) proponowanej kontroli i sterowania jakością wykonywanych robót,
- wyposażenie w sprzęt i urządzenia do pomiarów i kontroli (opis laboratorium własnego lub laboratorium, któremu Wykonawca zamierza zlecić prowadzenie badań),
- sposób oraz formę gromadzenia wyników badań laboratoryjnych, zapis pomiarów, nastaw mechanizmów sterujących, a także wyciąganych wniosków i zastosowanych korekt w procesie technologicznym, proponowany sposób i formę przekazywania tych informacji przedstawicielowi Zamawiającego (lub inspektorowi nadzoru);

b) część szczegółową opisującą dla każdego asortymentu robót:

- wykaz maszyn i urządzeń stosowanych na budowie z ich parametrami technicznymi oraz wyposażeniem w mechanizmy do sterowania i urządzenia pomiarowo-kontrolne,
- rodzaje i ilość środków transportu oraz urządzeń do magazynowania i załadunku materiałów, spoiw, lepiszczy, kruszyw itp.,
- sposób zabezpieczenia i ochrony ładunków przed utratą ich właściwości w czasie transportu,
- sposób i procedurę pomiarów i badań (rodzaj i częstotliwość, pobieranie próbek, legalizacja i sprawdzanie urządzeń, itp.) prowadzonych podczas dostaw materiałów, wytwarzania mieszanek i wykonywania poszczególnych elementów robót,
- sposób postępowania z materiałami i robotami nie odpowiadającymi wymaganiom.

6.2. Zasady kontroli jakości robót

Celem kontroli robót będzie takie sterowanie ich przygotowaniem i wykonaniem, aby osiągnąć założoną jakość robót.

Wykonawca jest odpowiedzialny za pełną kontrolę robót i jakości materiałów. Wykonawca zapewni odpowiedni system kontroli, włączając personel, laboratorium, sprzęt, zaopatrzenie i wszystkie urządzenia niezbędne do pobierania próbek i badań materiałów oraz robót.

Przed zatwierdzeniem systemu kontroli przedstawiciel Zamawiającego (lub inspektor nadzoru) może zażądać od Wykonawcy przeprowadzenia badań w celu zademonstrowania, że poziom ich wykonywania jest zadowalający.

Wykonawca będzie przeprowadzać pomiary i badania materiałów oraz robót z częstotliwością zapewniającą stwierdzenie, że roboty wykonano zgodnie z wymaganiami zawartymi w dokumentacji projektowej i ST

Minimalne wymagania co do zakresu badań i ich częstotliwość są określone w ST, normach i wytycznych. W przypadku, gdy nie zostały one tam określone, przedstawiciel Zamawiającego (lub inspektor nadzoru) ustali jaki zakres kontroli jest konieczny, aby zapewnić wykonanie robót zgodnie z umową.

Wykonawca dostarczy przedstawicielowi Zamawiającego (lub inspektorowi nadzoru) świadectwa, że wszystkie stosowane urządzenia i sprzęt badawczy posiadają ważną legalizację, zostały prawidłowo wykalibrowane i odpowiadają wymaganiom norm określających procedury badań.

przedstawiciel Zamawiającego (lub inspektor nadzoru) będzie mieć nieograniczony dostęp do pomieszczeń laboratoryjnych, w celu ich inspekcji.

przedstawiciel Zamawiającego (lub inspektor nadzoru) będzie przekazywać Wykonawcy pisemne informacje o jakichkolwiek niedociągnięciach dotyczących urządzeń laboratoryjnych, sprzętu, zaopatrzenia laboratorium, pracy personelu lub metod badawczych. Jeżeli niedociągnięcia te będą tak poważne, że mogą wpłynąć ujemnie na wyniki badań, przedstawiciel Zamawiającego (lub inspektor nadzoru) natychmiast wstrzyma użycie do robót badanych materiałów i dopuści je do użycia dopiero wtedy, gdy niedociągnięcia w pracy laboratorium Wykonawcy zostaną usunięte i stwierdzona zostanie odpowiednia jakość tych materiałów.

Wszystkie koszty związane z organizowaniem i prowadzeniem badań materiałów ponosi Wykonawca.

6.3. Pobieranie próbek

Próbki będą pobierane losowo. Zaleca się stosowanie statystycznych metod pobierania próbek, opartych na zasadzie, że wszystkie jednostkowe elementy produkcji mogą być z jednakowym prawdopodobieństwem wytypowane do badań.

przedstawiciel Zamawiającego (lub inspektor nadzoru) będzie mieć zapewnioną możliwość udziału w pobieraniu próbek.

Na zlecenie przedstawiciela Zamawiającego (lub inspektora nadzoru) Wykonawca będzie przeprowadzać dodatkowe badania tych materiałów, które budzą wątpliwości co do jakości, o ile kwestionowane materiały nie zostaną przez Wykonawcę usunięte lub ulepszone z własnej woli. Koszty tych dodatkowych badań pokrywa Wykonawca tylko w przypadku stwierdzenia usterek; w przeciwnym przypadku koszty te pokrywa Zamawiający.

Pojemniki do pobierania próbek będą dostarczone przez Wykonawcę i zatwierdzone przez przedstawiciela Zamawiającego (lub inspektora nadzoru). Próbki dostarczone przez Wykonawcę do badań wykonywanych przez przedstawiciela Zamawiającego (lub inspektora nadzoru) będą odpowiednio opisane i oznakowane, w sposób zaakceptowany przez przedstawiciela Zamawiającego (lub inspektora nadzoru).

6.4. Badania i pomiary

Wszystkie badania i pomiary będą przeprowadzone zgodnie z wymaganiami norm. W przypadku, gdy normy nie obejmują jakiegokolwiek badania wymaganego w ST, stosować można wytyczne krajowe, albo inne procedury, zaakceptowane przez przedstawiciela Zamawiającego (lub inspektora nadzoru).

Przed przystąpieniem do pomiarów lub badań, Wykonawca powiadomi przedstawiciela Zamawiającego (lub inspektora nadzoru) o rodzaju, miejscu i terminie pomiaru lub badania. Po wykonaniu pomiaru lub badania, Wykonawca przedstawi na piśmie ich wyniki do akceptacji przedstawiciela Zamawiającego (lub inspektora nadzoru).

6.5. Raporty z badań

Wykonawca będzie przekazywać przedstawicielowi Zamawiającego (lub inspektorowi nadzoru) kopie raportów z wynikami badań jak najszybciej, nie później jednak niż w terminie określonym w programie zapewnienia jakości.

Wyniki badań (kopie) będą przekazywane przedstawicielowi Zamawiającego (lub inspektorowi nadzoru) na formularzach według dostarczonego przez niego wzoru lub innych, przez niego zaakceptowanych.

6.6. Badania prowadzone przez przedstawiciela Zamawiającego (lub inspektora nadzoru)

Dla celów kontroli jakości i zatwierdzenia, przedstawiciel Zamawiającego (lub inspektor nadzoru) uprawniony jest do dokonywania kontroli, pobierania próbek i badania materiałów u źródła ich wytwarzania i zapewniona mu będzie wszelka pomoc ze strony Wykonawcy i producenta materiałów.

przedstawiciel Zamawiającego (lub inspektor nadzoru), po uprzedniej weryfikacji systemu kontroli robót prowadzonego przez Wykonawcę, będzie oceniać zgodność materiałów i robót z wymaganiami ST na podstawie wyników badań dostarczonych przez Wykonawcę.

przedstawiciel Zamawiającego (lub inspektor nadzoru) może pobierać próbki materiałów i prowadzić badania niezależnie od Wykonawcy, na swój koszt. Jeżeli wyniki tych badań wykażą, że raporty Wykonawcy są niewiarygodne, to przedstawiciel Zamawiającego (lub inspektor nadzoru) poleci Wykonawcy lub zleci niezależnemu laboratorium przeprowadzenie powtórnych lub dodatkowych badań, albo oprze się wyłącznie na własnych badaniach przy ocenie zgodności materiałów i robót z dokumentacją projektową i ST. W takim przypadku całkowite koszty powtórnych lub dodatkowych badań i pobierania próbek poniesione zostaną przez Wykonawcę.

6.7. Certyfikaty i deklaracje

przedstawiciel Zamawiającego (lub inspektor nadzoru) może dopuścić do użycia tylko te materiały, które posiadają:

1. certyfikat na znak bezpieczeństwa wykazujący, że zapewniono zgodność z kryteriami technicznymi określonymi na podstawie Polskich Norm, aprobat technicznych oraz właściwych przepisów i dokumentów technicznych,
2. deklarację zgodności lub certyfikat zgodności z:
 - Polską Normą lub
 - aprobatą techniczną, w przypadku wyrobów, dla których nie ustanowiono Polskiej Normy, jeżeli nie są objęte certyfikacją określoną w pkt 1
 - i które spełniają wymogi ST.

W przypadku materiałów, dla których ww. dokumenty są wymagane przez ST, każda partia dostarczona do robót będzie posiadać te dokumenty, określające w sposób jednoznaczny jej cechy.

Produkty przemysłowe muszą posiadać ww. dokumenty wydane przez producenta, a w razie potrzeby poparte wynikami badań wykonanych przez niego. Kopie wyników tych badań będą dostarczone przez Wykonawcę przedstawicielowi Zamawiającego (lub inspektorowi nadzoru).

Jakiegokolwiek materiały, które nie spełniają tych wymagań będą odrzucone.

6.8. Dokumenty budowy

(1) Dziennik budowy

Dziennik budowy jest wymaganym dokumentem prawnym obowiązującym Zamawiającego i Wykonawcę w okresie od przekazania Wykonawcy terenu budowy do końca okresu gwarancyjnego. Odpowiedzialność za prowadzenie dziennika budowy zgodnie z obowiązującymi przepisami spoczywa na Wykonawcy.

Zapisy w dzienniku budowy będą dokonywane na bieżąco i będą dotyczyć przebiegu robót, stanu bezpieczeństwa ludzi i mienia oraz technicznej i gospodarczej strony budowy.

Każdy zapis w dzienniku budowy będzie opatrzony datą jego dokonania, podpisem osoby, która dokonała zapisu, z podaniem jej imienia i nazwiska oraz stanowiska służbowego. Zapisy będą czytelne, dokonane trwałą techniką, w porządku chronologicznym, bezpośrednio jeden pod drugim, bez przerw.

Załączone do dziennika budowy protokoły i inne dokumenty będą oznaczone kolejnym numerem załącznika i opatrzone datą i podpisem Wykonawcy i przedstawiciela Zamawiającego (lub inspektora nadzoru).

Do dziennika budowy należy wpisywać w szczególności:

- datę przekazania Wykonawcy terenu budowy,
- datę przekazania przez Zamawiającego dokumentacji projektowej,
- uzgodnienie przez przedstawiciela Zamawiającego (lub inspektora nadzoru) programu zapewnienia jakości i harmonogramów robót,
- terminy rozpoczęcia i zakończenia poszczególnych elementów robót,
- przebieg robót, trudności i przeszkody w ich prowadzeniu, okresy i przyczyny przerw w robotach,
- uwagi i polecenia przedstawiciela Zamawiającego (lub inspektora nadzoru),
- daty zarządzenia wstrzymania robót, z podaniem powodu,
- zgłoszenia i daty odbiorów robót zanikających i ulegających zakryciu, częściowych i ostatecznych odbiorów robót,
- wyjaśnienia, uwagi i propozycje Wykonawcy,
- stan pogody i temperaturę powietrza w okresie wykonywania robót podlegających ograniczeniom lub wymaganiom szczególnym w związku z warunkami klimatycznymi,
- zgodność rzeczywistych warunków geotechnicznych z ich opisem w dokumentacji projektowej,
- dane dotyczące czynności geodezyjnych (pomiarowych) dokonywanych przed i w trakcie wykonywania robót,
- dane dotyczące sposobu wykonywania zabezpieczenia robót,
- dane dotyczące jakości materiałów, pobierania próbek oraz wyniki przeprowadzonych badań z podaniem, kto je przeprowadzał,
- wyniki prób poszczególnych elementów budowli z podaniem, kto je przeprowadzał,
- inne istotne informacje o przebiegu robót.

Propozycje, uwagi i wyjaśnienia Wykonawcy, wpisane do dziennika budowy będą przedłożone przedstawicielowi Zamawiającego (lub inspektorowi nadzoru) do ustosunkowania się.

Decyzje przedstawiciela Zamawiającego (lub inspektora nadzoru) wpisane do dziennika budowy Wykonawca podpisuje z zaznaczeniem ich przyjęcia lub zajęciem stanowiska.

Wpis projektanta do dziennika budowy obliuguje przedstawiciela Zamawiającego (lub inspektora nadzoru) do ustosunkowania się. Projektant nie jest jednak stroną umowy i nie ma uprawnień do wydawania poleceń Wykonawcy robót.

(2) Rejestr obmiarów

Rejestr obmiarów stanowi dokument pozwalający na rozliczenie faktycznego postępu każdego z elementów robót. Obmiary wykonanych robót przeprowadza się w sposób ciągły w jednostkach przyjętych w kosztorysie i wpisuje do rejestru obmiarów.

(3) Dokumenty laboratoryjne

Dzienniki laboratoryjne, deklaracje zgodności lub certyfikaty zgodności materiałów, orzeczenia o jakości materiałów, recepty robocze i kontrolne wyniki badań Wykonawcy będą gromadzone w formie uzgodnionej w programie zapewnienia jakości. Dokumenty te stanowią załączniki do odbioru robót. Winny być udostępnione na każde życzenie przedstawiciela Zamawiającego (lub inspektora nadzoru).

(4) Pozostałe dokumenty budowy

Do dokumentów budowy zalicza się, oprócz wymienionych w punktach (1) - (3) następujące dokumenty:

- a) pozwolenie na realizację zadania budowlanego,
- b) protokoły przekazania terenu budowy,
- c) umowy cywilno-prawne z osobami trzecimi i inne umowy cywilno-prawne,
- d) protokoły odbioru robót,
- e) protokoły z narad i ustaleń,
- f) korespondencję na budowie.

(5) Przechowywanie dokumentów budowy

Dokumenty budowy będą przechowywane na terenie budowy w miejscu odpowiednio zabezpieczonym.

Zaginięcie któregokolwiek z dokumentów budowy spowoduje jego natychmiastowe odtworzenie w formie przewidzianej prawem.

Wszelkie dokumenty budowy będą zawsze dostępne dla przedstawiciela Zamawiającego (lub inspektora nadzoru) i przedstawiane do wglądu na życzenie Zamawiającego.

7. OBMIAR ROBÓT

7.1. Ogólne zasady obmiaru robót

Obmiar robót będzie określać faktyczny zakres wykonywanych robót zgodnie z dokumentacją projektową i ST, w jednostkach ustalonych w kosztorysie.

Obmiaru robót dokonuje Wykonawca po pisemnym powiadomieniu przedstawiciela Zamawiającego (lub inspektora nadzoru) o zakresie obmierzanych robót i terminie obmiaru, co najmniej na 3 dni przed tym terminem.

Wyniki obmiaru będą wpisane do rejestru obmiarów.

Jakikolwiek błąd lub przeoczenie (opuszczenie) w ilościach podanych w ślepym kosztorysie lub gdzie indziej w ST nie zwalnia Wykonawcy od obowiązku ukończenia wszystkich robót. Błędne dane zostaną poprawione wg instrukcji przedstawiciela Zamawiającego (lub inspektora nadzoru) na piśmie.

Obmiar gotowych robót będzie przeprowadzony z częstością wymaganą do celu miesięcznej płatności na rzecz Wykonawcy lub w innym czasie określonym w umowie lub oczekiwanym przez Wykonawcę i przedstawiciela Zamawiającego (lub inspektora nadzoru).

7.2. Zasady określania ilości robót i materiałów

Długości i odległości pomiędzy wyszczególnionymi punktami skrajnymi będą obmierzone poziomo wzdłuż linii osiowej.

Jeśli ST właściwe dla danych robót nie wymagają tego inaczej, objętości będą wyliczone w m^3 jako długość pomnożona przez średni przekrój.

Ilości, które mają być obmierzone wagowo, będą walone w tonach lub kilogramach zgodnie z wymaganiami ST.

7.3. Urządzenia i sprzęt pomiarowy

Wszystkie urządzenia i sprzęt pomiarowy, stosowany w czasie obmiaru robót będą zaakceptowane przez przedstawiciela Zamawiającego (lub inspektora nadzoru).

Urządzenia i sprzęt pomiarowy zostaną dostarczone przez Wykonawcę. Jeżeli urządzenia te lub sprzęt wymagają badań atestujących to Wykonawca będzie posiadać ważne świadectwa legalizacji.

Wszystkie urządzenia pomiarowe będą przez Wykonawcę utrzymywane w dobrym stanie, w całym okresie trwania robót.

7.4. Wagi i zasady ważenia

Wykonawca dostarczy i zainstaluje urządzenia wagowe odpowiadające odnośnym wymaganiom ST. Będzie utrzymywać to wyposażenie zapewniając w sposób ciągły zachowanie dokładności wg norm zatwierdzonych przez przedstawiciela Zamawiającego (lub inspektora nadzoru).

7.5. Czas przeprowadzenia obmiaru

Obmiary będą przeprowadzone przed częściowym lub ostatecznym odbiorem odcinków robót, a także w przypadku występowania dłuższej przerwy w robotach.

Obmiar robót zanikających przeprowadza się w czasie ich wykonywania.

Obmiar robót podlegających zakryciu przeprowadza się przed ich zakryciem.

Roboty pomiarowe do obmiaru oraz nieodzwonne obliczenia będą wykonane w sposób zrozumiały i jednoznaczny.

Wymiary skomplikowanych powierzchni lub objętości będą uzupełnione odpowiednimi szkicami umieszczonymi na karcie rejestru obmiarów. W razie braku miejsca szkice mogą być dołączone w formie oddzielnego załącznika do rejestru obmiarów, którego wzór zostanie uzgodniony z przedstawicielem Zamawiającego (lub inspektorem nadzoru).

8. ODBIÓR ROBÓT

8.1. Rodzaje odbiorów robót

W zależności od ustaleń odpowiednich ST, roboty podlegają następującym etapom odbioru:

- a) odbiorowi robót zanikających i ulegających zakryciu,
- b) odbiorowi częściowemu,

- c) odbiorowi ostatecznemu,
- d) odbiorowi pogwarancyjnemu.

8.2. Odbiór robót zanikających i ulegających zakryciu

Odbiór robót zanikających i ulegających zakryciu polega na finalnej ocenie ilości i jakości wykonywanych robót, które w dalszym procesie realizacji ulegną zakryciu.

Odbiór robót zanikających i ulegających zakryciu będzie dokonany w czasie umożliwiającym wykonanie ewentualnych korekt i poprawek bez hamowania ogólnego postępu robót.

Odbioru robót dokonuje przedstawiciel Zamawiającego (lub inspektor nadzoru).

Gotowość danej części robót do odbioru zgłasza Wykonawca wpisem do dziennika budowy i jednoczesnym powiadomieniem przedstawiciela Zamawiającego (lub inspektora nadzoru). Odbiór będzie przeprowadzony niezwłocznie, nie później jednak niż w ciągu 3 dni od daty zgłoszenia wpisem do dziennika budowy i powiadomienia o tym fakcie przedstawiciela Zamawiającego (lub inspektora nadzoru).

Jakość i ilość robót ulegających zakryciu ocenia przedstawiciel Zamawiającego (lub inspektor nadzoru) na podstawie dokumentów zawierających komplet wyników badań laboratoryjnych i w oparciu o przeprowadzone pomiary, w konfrontacji z dokumentacją projektową, ST i uprzednimi ustaleniami.

8.3. Odbiór częściowy

Odbiór częściowy polega na ocenie ilości i jakości wykonanych części robót. Odbioru częściowego robót dokonuje się wg zasad jak przy odbiorze ostatecznym robót. Odbioru robót dokonuje przedstawiciel Zamawiającego (lub inspektor nadzoru).

8.4. Odbiór ostateczny robót

8.4.1. Zasady odbioru ostatecznego robót

Odbiór ostateczny polega na finalnej ocenie rzeczywistego wykonania robót w odniesieniu do ich ilości, jakości i wartości.

Całkowite zakończenie robót oraz gotowość do odbioru ostatecznego będzie stwierdzona przez Wykonawcę wpisem do dziennika budowy z bezzwłocznym powiadomieniem na piśmie o tym fakcie przedstawiciela Zamawiającego (lub inspektora nadzoru).

Odbiór ostateczny robót nastąpi w terminie ustalonym w dokumentach umowy, licząc od dnia potwierdzenia przez przedstawiciela Zamawiającego (lub inspektora nadzoru) zakończenia robót i przyjęcia dokumentów.

Odbioru ostatecznego robót dokona komisja wyznaczona przez Zamawiającego w obecności przedstawiciela Zamawiającego (lub inspektora nadzoru) i Wykonawcy. Komisja odbierająca roboty dokona ich oceny jakościowej na podstawie przedłożonych dokumentów, wyników badań i pomiarów, ocenie wizualnej oraz zgodności wykonania robót z dokumentacją projektową i ST.

W toku odbioru ostatecznego robót komisja zapozna się z realizacją ustaleń przyjętych w trakcie odbiorów robót zanikających i ulegających zakryciu, zwłaszcza w zakresie wykonania robót uzupełniających i robót poprawkowych.

W przypadkach niewykonania wyznaczonych robót poprawkowych lub robót uzupełniających w warstwie ściennej lub robotach wykończeniowych, komisja przerwie swoje czynności i ustali nowy termin odbioru ostatecznego.

W przypadku stwierdzenia przez komisję, że jakość wykonywanych robót w poszczególnych asortymentach nieznacznie odbiega od wymaganej dokumentacją projektową i ST z uwzględnieniem tolerancji i nie ma większego wpływu na cechy eksploatacyjne obiektu i bezpieczeństwo ruchu, komisja dokona potrąceń, oceniając pomniejszoną wartość wykonywanych robót w stosunku do wymagań przyjętych w dokumentach umowy.

8.4.2. Dokumenty do odbioru ostatecznego

Podstawowym dokumentem do dokonania odbioru ostatecznego robót jest protokół odbioru ostatecznego robót sporządzony wg wzoru ustalonego przez Zamawiającego.

Do odbioru ostatecznego Wykonawca jest zobowiązany przygotować następujące dokumenty:

1. dokumentację projektową podstawową z naniesionymi zmianami oraz dodatkową, jeśli została sporządzona w trakcie realizacji umowy,
2. szczegółowe specyfikacje techniczne (podstawowe z dokumentów umowy i ew. uzupełniające lub zamienne),
3. recepty i ustalenia technologiczne,
4. dzienniki budowy i rejestry obmiarów (oryginały),
5. wyniki pomiarów kontrolnych oraz badań i oznaczeń laboratoryjnych, zgodne z ST,
6. deklaracje zgodności lub certyfikaty zgodności wbudowanych materiałów zgodnie z ST,
7. opinię technologiczną sporządzoną na podstawie wszystkich wyników badań i pomiarów załączonych do dokumentów odbioru, wykonanych zgodnie z ST,
8. rysunki (dokumentacje) na wykonanie robót towarzyszących (np. na przełożenie linii telefonicznej, energetycznej, gazowej, oświetlenia itp.) oraz protokoły odbioru i przekazania tych robót właścicielom urządzeń,
9. geodezyjną inwentaryzację powykonawczą robót i sieci uzbrojenia terenu,
10. kopię mapy zasadniczej powstałej w wyniku geodezyjnej inwentaryzacji powykonawczej.

W przypadku, gdy wg komisji, roboty pod względem przygotowania dokumentacyjnego nie będą gotowe do odbioru ostatecznego, komisja w porozumieniu z Wykonawcą wyznaczy ponowny termin odbioru ostatecznego robót.

Wszystkie zarządzone przez komisję roboty poprawkowe lub uzupełniające będą zestawione wg wzoru ustalonego przez Zamawiającego.

Termin wykonania robót poprawkowych i robót uzupełniających wyznaczy komisja.

8.5. Odbiór pogwarancyjny

Odbiór pogwarancyjny polega na ocenie wykonanych robót związanych z usunięciem wad stwierdzonych przy odbiorze ostatecznym i zaistniałych w okresie gwarancyjnym.

Odbiór pogwarancyjny będzie dokonany na podstawie oceny wizualnej obiektu.

9. PODSTAWA PŁATNOŚCI

9.1. Ustalenia ogólne

Podstawą płatności jest cena jednostkowa skalkulowana przez Wykonawcę za jednostkę obmiarową ustaloną dla danej pozycji kosztorysu.

Dla pozycji kosztorysowych wycenionych ryczałtowo podstawą płatności jest wartość (kwota) podana przez Wykonawcę w danej pozycji kosztorysu.

Cena jednostkowa lub kwota ryczałtowa pozycji kosztorysowej będzie uwzględniać wszystkie czynności, wymagania i badania składające się na jej wykonanie, określone dla tej roboty w ST i w dokumentacji projektowej.

Ceny jednostkowe lub kwoty ryczałtowe robót będą obejmować:

- robocizną bezpośrednią wraz z towarzyszącymi kosztami,
- wartość zużytych materiałów wraz z kosztami zakupu, magazynowania, ewentualnych ubytków i transportu na teren budowy,
- wartość pracy sprzętu wraz z towarzyszącymi kosztami,
- koszty pośrednie, zysk kalkulacyjny i ryzyko,
- podatki obliczone zgodnie z obowiązującymi przepisami.

Do cen jednostkowych nie należy wliczać podatku VAT.

9.2. Warunki umowy i wymagania ogólne ST-00

Koszt dostosowania się do wymagań warunków umowy i wymagań ogólnych zawartych w ST-00 obejmuje wszystkie warunki określone w ww. dokumentach, a nie wyszczególnione w kosztorysie.

9.3. Objazdy, przejazdy i organizacja ruchu

Koszt wybudowania objazdów/przejazdów i organizacji ruchu obejmuje:

- a) opracowanie oraz uzgodnienie z przedstawicielem Zamawiającego (lub inspektorem nadzoru) i odpowiednimi instytucjami projektu organizacji ruchu na czas trwania budowy, wraz z dostarczeniem kopii projektu przedstawicielowi Zamawiającego (lub inspektorowi nadzoru) i wprowadzaniem dalszych zmian i uzgodnień wynikających z postępu robót,
- b) ustawienie tymczasowego oznakowania i oświetlenia zgodnie z wymaganiami bezpieczeństwa ruchu,
- c) opłaty/dzierżawy terenu,
- d) przygotowanie terenu,
- e) konstrukcję tymczasowej nawierzchni, ramp, chodników, krawężników, barier, oznakowań i drenażu,
- f) tymczasową przebudowę urządzeń obcych.
- g) Koszt utrzymania objazdów/przejazdów i organizacji ruchu obejmuje:
- h) oczyszczanie, przestawienie, przykrycie i usunięcie tymczasowych oznakowań pionowych, poziomych, barier i świateł,
- i) utrzymanie płynności ruchu publicznego.
- j) Koszt likwidacji objazdów/przejazdów i organizacji ruchu obejmuje:
- k) usunięcie wbudowanych materiałów i oznakowania,
- l) doprowadzenie terenu do stanu pierwotnego.

10. PRZEPISY ZWIĄZANE

Specyfikacje techniczne w różnych miejscach powołują się na Polskie Normy (PN), przepisy branżowe, instrukcje. Należy je traktować jako integralną część i należy je czytać łącznie z rysunkami i Specyfikacjami, jak gdyby tam one występowały. Rozumie się, iż Wykonawca jest pełni zaznajomiony z ich zawartością i wymaganiami. Zastosowanie będą miały ostatnie wydania Polskich Norm (datowane nie później niż 30 dni przed datą składania ofert), o ile nie postanowiono inaczej. Roboty będą wykonywane w bezpieczny sposób, ściśle w zgodzie z Polskimi normami (PN) i przepisami obowiązującymi w Polsce.

Wykonawca jest zobowiązany do przestrzegania innych norm krajowych, które obowiązują w związku z wykonaniem prac objętych Kontraktem i stosowania ich postanowień na równi z wszystkimi innymi, zawartymi w Specyfikacjach Technicznych.

Zakłada się, iż Wykonawca dogłębnie zaznajomił się z treścią i wymaganiami tych norm.

1. Ustawa z dnia 7 lipca 1994 r. - Prawo budowlane (Dz.U.Nr 89, poz. 414).
2. Zarządzenie Ministra Gospodarki Przestrzennej i Budownictwa z dnia 15 grudnia 1994 r. w sprawie dziennika budowy oraz tablicy informacyjnej (M.P.Nr 2 z 1995 r., poz. 29).
3. Ustawa z dnia 21 marca 1985 r. o drogach publicznych (Dz.U.Nr 14, poz. 60 z późniejszymi zmianami).

SPECYFIKACJA TECHNICZNA

ST-01.02.04 ROZBIÓRKA ELEMENTÓW DRÓG

1. WSTĘP

1.1. Przedmiot ST

Przedmiotem niniejszej specyfikacji technicznej (ST) są wymagania dotyczące wykonania i odbioru robót związanych z rozbiórką elementów dróg.

1.2. Zakres stosowania ST

Specyfikacja techniczna jest stosowana jako dokument przetargowy i kontraktowy przy zleceniu i realizacji robót w ramach zadania Przebudowa ulic Andersena, Północnej i Wapiennej.

1.3. Zakres robót objętych ST

Ustalenia zawarte w niniejszej specyfikacji dotyczą zasad prowadzenia robót związanych z rozbiórką:

- warstw nawierzchni,
- krawężników, obrzeży i oporników,
- chodników,
- znaków drogowych,
- ogrodzeń itp.

1.4. Określenia podstawowe

Stosowane określenia podstawowe są zgodne z obowiązującymi, odpowiednimi polskimi normami oraz z definicjami podanymi w ST-00.00.00 „Wymagania ogólne” pkt 1.4.

1.5. Ogólne wymagania dotyczące robót

Ogólne wymagania dotyczące robót podano w ST-00.00.00 „Wymagania ogólne” pkt 1.5.

2. MATERIAŁY

2.1. Ogólne wymagania dotyczące materiałów

Ogólne wymagania dotyczące materiałów, ich pozyskiwania i składowania, podano w ST-00.00.00 „Wymagania ogólne” pkt 2.

3. SPRZĘT

3.1. Ogólne wymagania dotyczące sprzętu

Ogólne wymagania dotyczące sprzętu podano w ST-00.00.00 „Wymagania ogólne” pkt 3.

3.2. Sprzęt do rozbiórki

Do wykonania robót związanych z rozbiórką elementów dróg może być wykorzystany sprzęt podany poniżej, lub inny zaakceptowany przez przedstawiciela Zamawiającego (lub inspektora nadzoru):

- spycharki,
- ładowarki,
- żurawie samochodowe,
- samochody ciężarowe,
- zrywarki,
- młoty pneumatyczne,
- piły mechaniczne,
- frezarki nawierzchni,
- koparki.

4. TRANSPORT

4.1. Ogólne wymagania dotyczące transportu

Ogólne wymagania dotyczące transportu podano w ST-00.00.00 „Wymagania ogólne” pkt 4.

4.2. Transport materiałów z rozbiórki

Materiał z rozbiórki można przewozić dowolnym środkiem transportu.

5. WYKONANIE ROBÓT

5.1. Ogólne zasady wykonania robót

Ogólne zasady wykonania robót podano w ST-00.00.00 „Wymagania ogólne” pkt 5.

5.2. Wykonanie robót rozbiórkowych

Roboty rozbiórkowe elementów dróg, ogrodzeń obejmują usunięcie z terenu budowy wszystkich elementów wymienionych w pkt 1.3, zgodnie z dokumentacją projektową, ST lub wskazanych przez przedstawiciela Zamawiającego (lub inspektora nadzoru).

Jeśli dokumentacja projektowa nie zawiera dokumentacji inwentaryzacyjnej lub/i rozbiórkowej, przedstawiciel Zamawiającego (lub inspektor nadzoru) może polecić Wykonawcy sporządzenie takiej dokumentacji, w której zostanie określony przewidziany odzysk materiałów.

Roboty rozbiórkowe można wykonywać mechanicznie lub ręcznie w sposób określony w ST lub przez przedstawiciela Zamawiającego (lub inspektora nadzoru).

Wszystkie elementy możliwe do powtórnego wykorzystania powinny być usuwane bez powodowania zbędnych uszkodzeń. O ile uzyskane elementy nie stają się własnością Wykonawcy, powinien on przewieźć je na miejsce określone w ST lub wskazane przez przedstawiciela Zamawiającego (lub inspektora nadzoru).

Elementy i materiały, które zgodnie z ST stają się własnością Wykonawcy, powinny być usunięte z terenu budowy.

Doły (wykopy) powstałe po rozbiórce elementów dróg, ogrodzeń znajdujące się w miejscach, gdzie zgodnie z dokumentacją projektową będą wykonane wykopy drogowe, powinny być tymczasowo zabezpieczone. W szczególności należy zapobiec gromadzeniu się w nich wody opadowej. Doły w miejscach, gdzie nie przewiduje się wykonania wykopów drogowych należy wypełnić, warstwami, odpowiednim gruntem do poziomu otaczającego terenu i zagęścić zgodnie z wymaganiami określonymi w ST-02.00.01 „Roboty ziemne - wymagania ogólne”.

6. KONTROLA JAKOŚCI ROBÓT

6.1. Ogólne zasady kontroli jakości robót

Ogólne zasady kontroli jakości robót podano w ST-00.00.00 „Wymagania ogólne” pkt 6.

6.2. Kontrola jakości robót rozbiórkowych

Kontrola jakości robót polega na wizualnej ocenie kompletności wykonanych robót rozbiórkowych oraz sprawdzeniu stopnia uszkodzenia elementów przewidzianych do powtórnego wykorzystania.

Zagęszczenie gruntu wypełniającego ewentualne doły po usuniętych elementach nawierzchni, ogrodzeń powinno spełniać odpowiednie wymagania określone w ST-02.00.01 „Roboty ziemne - wymagania ogólne”.

7. OBMIAŁ ROBÓT

7.1. Ogólne zasady obmiaru robót

Ogólne zasady obmiaru robót podano w ST-00.00.00 „Wymagania ogólne” pkt 7.

7.2. Jednostka obmiarowa

Jednostką obmiarową robót związanych z rozbiórką jest:

dla frezowania nawierzchni bitumicznej	- m ² (metr kwadratowy),
dla wywiezienia destruktu bitumicznego z terenu rozbiórki	- m ³ (metr sześcienny),
dla rozebrania nawierzchni z mas mineralno-asfaltowych	- m ² (metr kwadratowy),
dla rozebrania podbudowy z kruszywa/płyt betonowych/brukowca	- m ² (metr kwadratowy),
dla usunięcia warstwy ziemi	- m ³ (metr sześcienny),
dla rozebrania nawierzchni z brukowca i kostki kamiennej	- m ² (metr kwadratowy),
dla rozebrania krawężników	- m (metr),
dla rozebrania ław pod krawężniki	- m ³ (metr sześcienny),
dla rozebrania obrzeży	- m (metr),
dla transportu materiałów z rozbiórki, ziemi z korytowania	- m ³ (metr sześcienny),
dla zdjęcia znków	- szt. (sztuka),
dla segregowania materiałów rozbiórkowych	- m ³ (metr sześcienny),
dla transportu materiałów z rozbiórki	- m ³ (metr sześcienny),
dla rozebrania ław i cokołów pod domkami	- m ³ (metr sześcienny),
dla rozebrania ogrodzeń	- m (metr).

8. ODBIÓR ROBÓT

Ogólne zasady odbioru robót podano w ST-00.00.00 „Wymagania ogólne” pkt 8.

9. PODSTAWA PŁATNOŚCI

9.1. Ogólne ustalenia dotyczące podstawy płatności

Ogólne ustalenia dotyczące podstawy płatności podano w ST-00.00.00 „Wymagania ogólne” pkt 9.

9.2. Cena jednostki obmiarowej

Cena wykonania robót obejmuje:

a) dla rozbiórki warstw nawierzchni:

- wyznaczenie powierzchni przeznaczonej do rozbiórki,
- rozkucie i zerwanie nawierzchni,
- ew. przesortowanie materiału uzyskanego z rozbiórki, w celu ponownego jej użycia, z ułożeniem na poboczu,
- załadunek i wywiezienie materiałów z rozbiórki,
- wyrównanie podłoża i uporządkowanie terenu rozbiórki;

b) dla rozbiórki krawężników, obrzeży i oporników:

- odkopanie krawężników, obrzeży i oporników wraz z wyjęciem i oczyszczeniem,
- zerwanie podsypki cementowo-piaskowej i ew. ław,
- załadunek i wywiezienie materiału z rozbiórki,
- wyrównanie podłoża i uporządkowanie terenu rozbiórki;

c) dla rozbiórki chodników:

- ręczne wyjęcie płyt chodnikowych, lub rozkucie i zerwanie innych materiałów chodnikowych,
- ew. przesortowanie materiału uzyskanego z rozbiórki w celu ponownego jego użycia, z ułożeniem na poboczu,
- zerwanie podsypki cementowo-piaskowej,
- załadunek i wywiezienie materiałów z rozbiórki,
- wyrównanie podłoża i uporządkowanie terenu rozbiórki;

d) dla rozbiórki znaków drogowych, tablic z nazwami ulic:

- demontaż tablic znaków drogowych ze słupków,
- odkopanie i wydobywanie słupków,
- zasypanie dołów po słupkach wraz z zagęszczeniem do uzyskania $I_s \geq 1,00$ wg BN-77/8931-12,
- załadunek i wywiezienie materiałów z rozbiórki,
- uporządkowanie terenu rozbiórki;

e) dla rozbiórki ogrodzeń:

- ręczne wyjęcie płyt, demontaż przęseł drewnianych,
- rozkucie murowanych słupków, przęseł ogrodzeniowych,
- zerwanie i rozkucie ław,
- ew. przesortowanie materiału uzyskanego z rozbiórki w celu ponownego jego użycia, z ułożeniem na poboczu,
- odkopanie i wydobywanie słupków,
- zasypanie dołów po słupkach wraz z zagęszczeniem do uzyskania $I_s \geq 1,00$ wg BN-77/8931-12,
- załadunek i wywiezienie materiałów z rozbiórki,
- uporządkowanie terenu rozbiórki.

f) dla transportu materiału z rozbiórki

- załadunek/wyładunek i transport materiałów z rozbiórki na odległość do 30 km,
- koszty utylizacji i składowania opadków (w przypadku materiałów nieprzydatnych do wykorzystania w ramach realizacji zadania),
- uporządkowanie terenu rozbiórki.

10. PRZEPISY ZWIĄZANE

Nie występują

SPECYFIKACJA TECHNICZNA

ST-02.00.01 ROBOTY ZIEMNE WYMAGANIA OGÓLNE

1. WSTĘP

1.1. Przedmiot ST

Przedmiotem niniejszej specyfikacji technicznej (ST) są wymagania dotyczące wykonania i odbioru robót ziemnych.

1.2. Zakres stosowania ST

Specyfikacja techniczna jest stosowana jako dokument przetargowy i kontraktowy przy zleceniu i realizacji robót w ramach zadania Przebudowa ulic Andersena, Północnej i Wapiennej.

1.3. Zakres robót objętych ST

Ustalenia zawarte w niniejszej specyfikacji dotyczą zasad prowadzenia robót ziemnych w czasie budowy lub modernizacji dróg i obejmują:

- a) wykonanie wykopów w gruntach nieskalistych (kat. I-V),
- b) budowę nasypów drogowych,

1.4. Określenia podstawowe

1.4.1. Budowla ziemna - budowla wykonana w gruncie lub z gruntu albo rozdrobnionych odpadów przemysłowych, spełniająca warunki stateczności i odwodnienia.

1.4.2. Korpus drogowy - nasyp lub ta część wykopu, która jest ograniczona koroną drogi i skarpami rowów.

1.4.3. Wysokość nasypu lub głębokość wykopu - różnica rzędnej terenu i rzędnej robót ziemnych, wyznaczonych w osi nasypu lub wykopu.

1.4.4. Nasyp niski - nasyp, którego wysokość jest mniejsza niż 1 m.

1.4.5. Nasyp średni - nasyp, którego wysokość jest zawarta w granicach od 1 do 3 m.

1.4.6. Nasyp wysoki - nasyp, którego wysokość przekracza 3 m.

1.4.7. Wykop płytki - wykop, którego głębokość jest mniejsza niż 1 m.

1.4.8. Wykop średni - wykop, którego głębokość jest zawarta w granicach od 1 do 3 m.

1.4.9. Wykop głęboki - wykop, którego głębokość przekracza 3 m.

1.4.10. Bagno - grunt organiczny nasycony wodą, o małej nośności, charakteryzujący się znacznym i długotrwałym osiadaniem pod obciążeniem.

1.4.13. Ukop - miejsce pozyskania gruntu do wykonania nasypów, położone w obrębie pasa robót drogowych.

1.4.14. Dokop - miejsce pozyskania gruntu do wykonania nasypów, położone poza pasem robót drogowych.

1.4.15. Odkład - miejsce wbudowania lub składowania (odwiezienia) gruntów pozyskanych w czasie wykonywania wykopów, a nie wykorzystanych do budowy nasypów oraz innych prac związanych z trasą drogową.

1.4.16. Wskaźnik zagęszczenia gruntu - wielkość charakteryzująca stan zagęszczenia gruntu, określona wg wzoru:

$$I_s = \frac{\rho_d}{\rho_{ds}}$$

gdzie:

ρ_d - gęstość objętościowa szkieletu zagęszczonego gruntu, (Mg/m^3),

ρ_{ds} - maksymalna gęstość objętościowa szkieletu gruntowego przy wilgotności optymalnej, określona w normalnej próbie Proctora, zgodnie z PN-B-04481, służąca do oceny zagęszczenia gruntu w robotach ziemnych, badana zgodnie z normą PN-S-02205

1.4.17. Wskaźnik różnoziarnistości - wielkość charakteryzująca zagęszczalność gruntów niespoistych, określona wg wzoru:

$$U = \frac{d_{60}}{d_{10}}$$

gdzie:

d_{60} - średnica oczek sita, przez które przechodzi 60% gruntu, (mm),

d_{10} - średnica oczek sita, przez które przechodzi 10% gruntu, (mm).

1.4.18. Pozostałe określenia podstawowe są zgodne z obowiązującymi, odpowiednimi polskimi normami i z definicjami podanymi w ST-00.00.00pkt 1.4.

2. MATERIAŁY (GRUNTY)

2.1. Ogólne wymagania dotyczące materiałów

Ogólne wymagania dotyczące materiałów, ich pozyskiwania i składowania, podano w ST-00.00.00. „Wymagania ogólne” pkt 2.

2.2. Podział gruntów

Podstawę podziału gruntów i innych materiałów na kategorie pod względem trudności ich odspajania podaje tablica 1. W wymienionej tablicy określono przeciętne wartości gęstości objętościowej gruntów i materiałów w stanie naturalnym oraz współczynników spulchnienia.

Podział gruntów pod względem wysadzinowości podaje tablica 2.

2.3. Zasady wykorzystania gruntów

Grunty uzyskane przy wykonywaniu wykopów powinny być przez Wykonawcę wykorzystane w maksymalnym stopniu do budowy nasypów. Grunty przydatne do budowy nasypów mogą być wywiezione poza teren budowy tylko wówczas, gdy stanowią nadmiar objętości robót ziemnych i za zezwoleniem przedstawiciela Zamawiającego (lub inspektora nadzoru).

Jeżeli grunty przydatne, uzyskane przy wykonaniu wykopów, nie będąc nadmiarem objętości robót ziemnych, zostały za zgodą przedstawiciela Zamawiającego (lub inspektora nadzoru) wywiezione przez Wykonawcę poza teren budowy z przeznaczeniem innym niż budowa nasypów lub wykonanie prac objętych kontraktem, Wykonawca jest zobowiązany do dostarczenia równoważnej objętości gruntów przydatnych ze źródeł własnych, zaakceptowanych przez przedstawiciela Zamawiającego (lub inspektora nadzoru).

Grunty i materiały nieprzydatne do budowy nasypów, powinny być wywiezione przez Wykonawcę na odkład. Zapewnienie terenów na odkład należy do obowiązków Zamawiającego, o ile nie określono tego inaczej w kontrak-

cie. przedstawiciel Zamawiającego(lub inspektor nadzoru) może nakazać pozostawienie na terenie budowy gruntów, których czasowa nieprzydatność wynika jedynie z powodu zamarznięcia lub nadmiernej wilgotności.

Tablica 1. Podział gruntów i innych materiałów na kategorie wg PN-S-02205:

Kategoria	Rodzaj i charakterystyka gruntu lub materiału	Gęstość objętościowa w stanie naturalnym kN/m ³	Przeciętne spulchnienie po odspojeniu w % od pierwotnej objętości ¹⁾
1	Piasek suchy bez spoiwa Gleba uprawna zaorana lub ogrodowa Torf bez korzeni Popioły lotne niezleżałe	15,7 11,8 9,8 11,8	od 5 do 15 od 5 do 15 od 20 do 30 od 5 do 15
2	Piasek wilgotny Piasek gliniasty, pył i lessy wilgotne, twardoplastyczne i plastyczne Gleba uprawna z darnią lub korzeniami grubości do 30 mm Torf z korzeniami grubości do 30 mm Nasyp z piasku oraz piasku gliniastego z gruzem, tłuczniem lub odpadkami drewna Żwir bez spoiwa lub mało spoisty	16,7 17,7 12,7 10,8 16,7 16,7	od 15 do 25 od 15 do 25 od 15 do 25 od 20 do 30 od 15 do 25 od 15 do 25
3	Piasek gliniasty, pył i lessy małowilgotne, półzwarłe Gleba uprawna z korzeniami grubości ponad 30 mm Torf z korzeniami grubości ponad 30 mm Nasyp zleżały z piasku gliniastego, pyłu i lessu z gruzem, tłuczniem lub odpadkami drewna Rumosz skalny zwietrzelinowy z otoczkami o wymiarach do 40 mm Gлина, glina ciężka i ły wilgotne, twardoplastyczne i plastyczne, bez głazów Mady i namuły gliniaste rzeczne Popioły lotne zleżałe	18,6 13,7 13,7 18,6 17,7 19,6 17,7 19,6 17,7 19,6	od 20 do 30 od 20 do 30 od 20 do 30 od 20 do 30 od 20 do 30 od 20 do 30 od 20 do 30 od 20 do 30 od 20 do 30 od 20 do 30
4	Less suchy zwarty Nasyp zleżały z gliny lub łu z gruzem, tłuczniem i odpadkami drewna lub głazami o masie do 25 kg, stanowiącymi do 10% objętości gruntu Gлина, glina ciężka i ły małowilgotne, półzwarłe i zwarte Gлина zwałowa z głazami do 50 kg stanowiącymi do 10% objętości gruntu Gruz ceglany i rumowisko budowlane z blokami do 50 kg Łłupek miękki Grube otoczaki lub rumosz o wymiarach do 90 mm lub z głazami o masie do 10 kg	18,6 19,6 20,6 20,6 16,7 19,6 19,6	od 25 do 35 od 25 do 35 od 25 do 35 od 25 do 35 od 25 do 35 od 25 do 35 od 25 do 35
5	Żużel hutniczy niezwiędziały Gлина zwałowa z głazami do 50 kg stanowiącymi 10+30% objętości gruntu Rumosz skalny zwietrzelinowy o wymiarach ponad 90 mm Gruz ceglany i rumowisko budowlane silnie scementowane lub w blokach ponad 50 kg Margle miękkie lub średnio twarde słabo spękane Opoka kredowa miękka lub zbita	14,7 19,6 20,6 17,7 17,7 16,7 22,6 16,7 22,6	od 30 do 45 od 30 do 45 od 30 do 45 od 30 do 45 od 30 do 45 od 30 do 45 od 30 do 45 od 30 do 45 od 30 do 45

Tablica 1. cd. Podział gruntów i innych materiałów na kategorie

	Węgiel kamienny i brunatny Łły przewarstwione łupkiem Łłupek twardy, lecz rozsypliwy Zlepnięcie słabo scementowane Gips Tuł wulkaniczny, częściowo sypki	41,8 14,7 19,6 19,6 20,6 21,6 15,7	od 30 do 45 od 30 do 45 od 30 do 45 od 30 do 45 od 30 do 45 od 30 do 45
6	Łłupek twardy Łłupek mikowy i piaszczysty niespękany Margiel twardy Wapień marglisty Piaszkowiec o spoiwie ilastym Zlepnięcie otoczek głównie skał osadowych Anhydryt	26,5 22,6 23,5 22,6 21,6 21,6 24,5	od 30 do 45 od 45 do 50 od 30 do 45 od 45 do 50 od 30 do 50 od 30 do 45 od 45 do 50

	Tuf wulkaniczny zbity	18,6	od 45 do 50
7	Łupek piaszczysto-wapnisty	23,5	od 45 do 50
	Piaskowiec ilasto-wapnisty twardy	23,5	od 45 do 50
	Zlepienie z otoczków głównie skał osadowych o spoiwie krzemionkowym	23,5	od 45 do 50
	Wapień niezwięzły	23,5	od 45 do 50
	Magnezyt	28,4	od 45 do 50
	Granit i gnejs silnie zwięzły	23,5	od 45 do 50
8	Łupek plastyczny twardy niespękany	24,5	od 45 do 50
	Piaskowiec twardy o spoiwie wapiennym	24,5	od 45 do 50
	Wapień twardy niezwięzły	24,5	od 45 do 50
	Marmur i wapień krystaliczny	25,5	od 45 do 50
	Dolomit niezbyt twardy	24,5	od 45 do 50
9	Piaskowiec kwarcytowy lub o spoiwie ilasto-krzemionkowym	25,5	od 45 do 50
	Zlepienie z otoczków skał głównie krystalicznych o spoiwie wapiennym lub krzemionkowym	25,5	od 45 do 50
	Dolomit bardzo twardy	25,5	od 45 do 50
	Granit gruboziarnisty niezwięzły	25,5	od 45 do 50
	Sjenit gruboziarnisty	25,5	od 45 do 50
	Serpentyn	24,5	od 45 do 50
	Wapień bardzo twardy	24,5	od 45 do 50
	Gnejs	25,5,	od 45 do 50
10	Granit średnio i drobnoziarnisty	25,5	od 45 do 50
		26,5	
	Sjenit średnioziarnisty	25,5	od 45 do 50
	Gnejs twardy	26,5	od 45 do 50
	Porfir	24,5	od 45 do 50
	Trachit, liparyt, i skały pokruszone	26,5	od 45 do 50
	Granitognejs	25,5	od 45 do 50
	Wapień krzemienisty i rogowy bardzo twardy	27,4	od 45 do 50
	Andezyt, bazalt, rogowiec w ławicach	26,5	od 45 do 50
	Gabro	26,5	od 45 do 50
	Gabrodiabaz i kwarcyt	27,4	od 45 do 50
	Bazalt	25,5	od 45 do 50
		27,4	
1) Mniejsze wartości stosować przy obliczaniu ilości materiałów na warstwy nasypów przed ich zagęszczeniem, większe wartości przy obliczaniu objętości i ilości środków przewozowych.			

Tablica 2. Podział gruntów pod względem wysadzinowości wg PN-S-02205

Lp.	Wyszczególnienie właściwości	Jednostki	Grupy gruntów		
			Niewysadzinowe	Wątpliwe	Wysadzinowe
1	Rodzaj gruntu		<ul style="list-style-type: none"> rumosz niegliniasty żwir pospółka piasek gruby piasek średni piasek drobny żużel nierozpadowy 	<ul style="list-style-type: none"> piasek pylasty zwietrzelina gliniasta rumosz gliniasty żwir gliniasty pospółka gliniasta 	<p>mało wysadzinowe</p> <ul style="list-style-type: none"> głina piaszczysta czysta głina zwięzła, glina zwięzła, glina pylasta zwięzła ił, ił piaszczysty, ił pylasty <p>bardzo wysadzinowe</p> <ul style="list-style-type: none"> piasek gliniasty pył, pył piaszczysty głina piaszczysta czysta, glina, glina pylasta ił warwowy
2	Zawartość cząstek ≤ 0,075 mm ≤ 0,02 mm	%	< 15 < 3	od 15 do 30 od 3 do 10	> 30 > 10
3	Kapilarność bierna H _{kb}	m	< 1,0	≥ 1,0	> 1,0
4	Wskaźnik piaskowy WP		> 35	od 25 do 35	< 25

3. SPRZĘT

3.1. Ogólne wymagania dotyczące sprzętu

Ogólne wymagania dotyczące sprzętu podano w ST-00.00.00pkt 3.

3.2 Sprzęt do robót ziemnych

Wykonawca przystępujący do wykonania robót ziemnych powinien wykazać się możliwością korzystania z następującego sprzętu do:

- odpajania i wydobywania gruntów (narzędzia mechaniczne, młoty pneumatyczne, zrywarki, koparki, ładowarki, wiertarki mechaniczne itp.),

- jednoczesnego wydobywania i przemieszczania gruntów (spycharki, koparki),
- transportu mas ziemnych (samochody wywrotki, samochody skrzyniowe, taśmociągi itp.),
- sprzętu zagęszczającego (walce, ubijaki, płyty wibracyjne itp.).

4. TRANSPORT

4.1. Ogólne wymagania dotyczące transportu

Ogólne wymagania dotyczące transportu podano w ST-00.00.00pkt 4.

4.2. Transport gruntów

Wybór środków transportowych oraz metod transportu powinien być dostosowany do kategorii gruntu (materiału), jego objętości, technologii odspajania i załadunku oraz od odległości transportu. Wydajność środków transportowych powinna być ponadto dostosowana do wydajności sprzętu stosowanego do urabiania i wbudowania gruntu (materiału).

Zwiększenie odległości transportu ponad wartości zatwierdzone nie może być podstawą roszczeń Wykonawcy, dotyczących dodatkowej zapłaty za transport, o ile zwiększone odległości nie zostały wcześniej zaakceptowane na piśmie przez przedstawiciela Zamawiającego (lub inspektora nadzoru).

5. WYKONANIE ROBÓT

5.1. Ogólne zasady wykonania robót

Ogólne zasady wykonania robót podano w ST-00.00.00pkt 5.

5.2. Dokładność wykonania wykopów i nasypów

Odchylenie osi korpusu ziemnego, w wykopie lub nasypie, od osi projektowanej nie powinny być większe niż ± 10 cm. Różnica w stosunku do projektowanych rzędnych robót ziemnych nie może przekraczać $+1$ cm i -3 cm.

Szerokość korpusu nie może różnić się od szerokości projektowanej o więcej niż ± 10 cm, a krawędzie korony drogi nie powinny mieć wyraźnych załamów w planie.

Pochylenie skarp nie powinno różnić się od projektowanego o więcej niż 10% jego wartości wyrażonej tangensem kąta. Maksymalna głębokość nierówności na powierzchni skarp nie powinna przekraczać 10 cm przy pomiarze łatą 3-metrową, albo powinny być spełnione inne wymagania dotyczące równości, wynikające ze sposobu umocnienia powierzchni.

W gruntach skalistych wymagania, dotyczące równości powierzchni dna wykopu oraz pochylenia i równości skarp, powinny być określone w dokumentacji projektowej i ST.

5.3. Odwodnienia pasa robót ziemnych

Niezależnie od budowy urządzeń, stanowiących elementy systemów odwadniających, ujętych w dokumentacji projektowej, Wykonawca powinien, o ile wymagają tego warunki terenowe, wykonać urządzenia, które zapewnią odprowadzenie wód gruntowych i opadowych poza obszar robót ziemnych tak, aby zabezpieczyć grunty przed przewilgoceniem i nawodnieniem. Wykonawca ma obowiązek takiego wykonywania wykopów i nasypów, aby powierzchniom gruntu nadawać w całym okresie trwania robót spadki, zapewniające prawidłowe odwodnienie.

Jeżeli, wskutek zaniedbania Wykonawcy, grunty ulegną nawodnieniu, które spowoduje ich długotrwałą nieprzydatność, Wykonawca ma obowiązek usunięcia tych gruntów i zastąpienia ich gruntami przydatnymi na własny koszt bez jakichkolwiek dodatkowych opłat ze strony Zamawiającego za te czynności, jak również za dowieziony grunt.

Odprowadzenie wód do istniejących zbiorników naturalnych i urządzeń odwadniających musi być poprzedzone uzgodnieniem z odpowiednimi instytucjami.

5.4. Odwodnienie wykopów

Technologia wykonania wykopu musi umożliwiać jego prawidłowe odwodnienie w całym okresie trwania robót ziemnych. Wykonanie wykopów powinno postępować w kierunku podnoszenia się niwelety.

W czasie robót ziemnych należy zachować odpowiedni spadek podłużny i nadać przekrojom poprzecznym spadki, umożliwiające szybki odpływ wód z wykopu. O ile w dokumentacji projektowej nie zawarto innego wymagania, spadek poprzeczny nie powinien być mniejszy niż 4% w przypadku gruntów spoistych i nie mniejszy niż 2% w przypadku gruntów niespoistych. Należy uwzględnić ewentualny wpływ kolejności i sposobu odspajania gruntów oraz terminów wykonywania innych robót na spełnienie wymagań dotyczących prawidłowego odwodnienia wykopu w czasie postępu robót ziemnych.

Źródła wody, odsłonięte przy wykonywaniu wykopów, należy ująć w rowy i /lub drenaż. Wody opadowe i gruntowe należy odprowadzić poza teren pasa robót ziemnych.

5.5. Rowy

Rowy powinny być wykonane zgodnie z dokumentacją projektową i ST. Szerokość dna i głębokość rowu nie mogą różnić się od wymiarów projektowanych o więcej niż ± 5 cm.

6. KONTROLA JAKOŚCI ROBÓT

6.1. Ogólne zasady kontroli jakości robót

Ogólne zasady kontroli jakości robót podano w ST-00.00.00pkt 6.

6.2. Badania i pomiary w czasie wykonywania robót ziemnych

6.2.1. Sprawdzenie odwodnienia

Sprawdzenie odwodnienia korpusu ziemnego polega na kontroli zgodności z wymaganiami specyfikacji określonymi w pkt 5 oraz z dokumentacją projektową.

Szczególną uwagę należy zwrócić na:

- właściwe ujęcie i odprowadzenie wód opadowych,
- właściwe ujęcie i odprowadzenie wysięków wodnych.

6.3. Badania do odbioru korpusu ziemnego

6.3.1. Szerokość korpusu ziemnego

Szerokość korpusu ziemnego nie może różnić się od szerokości projektowanej o więcej niż ± 10 cm.

6.3.2. Szerokość dna rowów

Szerokość dna rowów nie może różnić się od szerokości projektowanej o więcej niż ± 5 cm.

6.3.3. Rzędne korony korpusu ziemnego

Rzędne korony korpusu ziemnego nie mogą różnić się od rzędnych projektowanych o więcej niż -3 cm lub $+1$ cm.

6.3.4. Pochylenie skarp

Pochylenie skarp nie może różnić się od pochylenia projektowanego o więcej niż 10% wartości pochylenia wyrażonego tangensem kąta.

6.3.5. Równość korony korpusu

Nierówności powierzchni korpusu ziemnego mierzone łatą 3-metrową, nie mogą przekraczać 3 cm.

6.3.6. Równość skarp

Nierówności skarp, mierzone łatą 3-metrową, nie mogą przekraczać ± 10 cm.

6.3.7. Spadek podłużny korony korpusu lub dna rowu

Spadek podłużny powierzchni korpusu ziemnego lub dna rowu, sprawdzony przez pomiar niwelatorem rzędnych wysokościowych, nie może dawać różnic, w stosunku do rzędnych projektowanych, większych niż -3 cm lub +1 cm.

6.3.8. Zagęszczenie gruntu

Wskaźnik zagęszczenia gruntu określony zgodnie z PN-S-02205 powinien być zgodny z założonym dla odpowiedniej kategorii ruchu.

6.4. Zasady postępowania z wadliwie wykonanymi robotami

Wszystkie materiały nie spełniające wymagań podanych w odpowiednich punktach specyfikacji, zostaną odrzucone. Jeśli materiały nie spełniające wymagań zostaną wbudowane lub zastosowane, to na polecenie przedstawiciela Zamawiającego (lub inspektora nadzoru) Wykonawca wymieni je na właściwe, na własny koszt.

Wszystkie roboty, które wykazują większe odchylenia cech od określonych w punktach 5 i 6 specyfikacji powinny być ponownie wykonane przez Wykonawcę na jego koszt.

Na pisemne wystąpienie Wykonawcy, przedstawiciel Zamawiającego (lub inspektor nadzoru) może uznać wadę za nie mającą zasadniczego wpływu na cechy eksploatacyjne drogi i ustali zakres i wielkość potrąceń za obniżoną jakość.

7. OBMIAR ROBÓT

7.1. Ogólne zasady obmiaru robót

Ogólne zasady obmiaru robót podano w ST-00.00.00 pkt 7.

7.2. Obmiar robót ziemnych

Jednostka obmiarową jest m³ (metr sześcienny) wykonanych robót ziemnych.

8. ODBIÓR ROBÓT

Ogólne zasady odbioru robót podano w ST-00.00.00 pkt 8.

Roboty ziemne uznaje się za wykonane zgodnie z dokumentacją projektową, ST i wymaganiami przedstawiciela Zamawiającego (lub inspektora nadzoru), jeżeli wszystkie pomiary i badania z zachowaniem tolerancji wg pkt 6 dały wyniki pozytywne.

9. PODSTAWA PŁATNOŚCI

Ogólne ustalenia dotyczące podstawy płatności podano w ST-00.00.00 pkt 9.

Wykonawca zobowiązany jest do udokumentowania wymaganego w ST zagęszczenia gruntu przy sporządzaniu protokołów przejściowych.

10. PRZEPISY ZWIĄZANE

10.1. Normy

1. PN-S-02205 Roboty ziemne

SPECYFIKACJA TECHNICZNA
ST-02.01.01 WYKONANIE WYKOPÓW

1. WSTĘP

1.1. Przedmiot ST

Przedmiotem niniejszej specyfikacji technicznej (ST) są wymagania dotyczące wykonania i odbioru robót związanych z wykonaniem wykopów.

1.2. Zakres stosowania ST

Specyfikacja techniczna jest stosowana jako dokument przetargowy i kontraktowy przy zleceniu i realizacji robót w ramach zadania Przebudowa ulic Andersena, Północnej i Wapiennej.

1.3. Zakres robót objętych ST

Ustalenia zawarte w niniejszej specyfikacji dotyczą zasad prowadzenia robót ziemnych w czasie budowy lub modernizacji dróg i obejmują wykonanie wykopów w gruntach nieskalistych (kat. I-V).

1.4. Określenia podstawowe

Podstawowe określenia zostały podane w ST-02.00.01. pkt 1.4.

1.5. Ogólne wymagania dotyczące robót

Ogólne wymagania dotyczące robót podano w ST-02.00.01 pkt 1.5.

2. MATERIAŁY (GRUNTY)

Podstawę podziału gruntów i innych materiałów na kategorie pod względem trudności ich odspajania podano w ST-02.00.01, tablica 1. W wymienionej tablicy określono przeciętne wartości gęstości objętościowej gruntów i materiałów w stanie naturalnym oraz spulchnienie po odspojeniu.

3. SPRZĘT

Ogólne wymagania i ustalenia dotyczące sprzętu określono w ST-02.00.01 pkt 3.

4. TRANSPORT

Ogólne wymagania i ustalenia dotyczące transportu określono w ST –02.00.01 pkt 4.

5. WYKONANIE ROBÓT

5.1. Zasady prowadzenia robót

Ogólne zasady prowadzenia robót podano w ST-02.00.01 pkt 5.

Sposób wykonania skarp wykopu powinien gwarantować ich stateczność w całym okresie prowadzenia robót, a naprawa uszkodzeń, wynikających z nieprawidłowego ukształtowania skarp wykopu, ich podcięcia lub innych odstępstw od dokumentacji projektowej obciąża Wykonawcę robót ziemnych.

Wykonawca powinien wykonywać wykopy w taki sposób, aby grunty o różnym stopniu przydatności do budowy nasypów były odspajane oddzielnie, w sposób uniemożliwiający ich wymieszanie. Odstępstwo od powyższego wymagania, uzasadnione skomplikowanym układem warstw geotechnicznych, wymaga zgody przedstawiciela Zamawiającego (lub inspektora nadzoru).

Odspojone grunty przydatne do wykonania nasypów powinny być bezpośrednio wbudowane w nasyp lub przewiezione na odkład. O ile przedstawiciel Zamawiającego (lub inspektor nadzoru) dopuści czasowe składowanie odspojonych gruntów, należy je odpowiednio zabezpieczyć przed nadmiernym zawilgoceniem.

Jeżeli grunt jest zamarznięty nie należy odspajać go do głębokości około 0,5 metra powyżej projektowanych rzędnych robót ziemnych.

5.2. Wymagania dotyczące zagęszczenia

Zagęszczenie gruntu w wykopach i miejscach zerowych robót ziemnych powinno spełniać wymagania, dotyczące minimalnej wartości wskaźnika zagęszczenia (I_s), podanego w tablicy 1.

Tablica 1. Minimalne wartości wskaźnika zagęszczenia w wykopach i miejscach zerowych robót ziemnych

Strefa korpusu	Minimalna wartość I_s dla:		
	autostrad i dróg ekspresowych	innych dróg	
		ruch ciężki i bardzo ciężki	ruch mniejszy od ciężkiego
Górna warstwa o grubości 20 cm	1,03	1,00	1,00
Na głębokości od 20 do 50 cm od powierzchni robót ziemnych	1,00	1,00	0,97

Jeżeli grunty rodzime w wykopach i miejscach zerowych nie spełniają wymaganego wskaźnika zagęszczenia, to przed ułożeniem konstrukcji nawierzchni należy je dogęścić do wartości I_s , podanych w tablicy 1.

Jeżeli wartości wskaźnika zagęszczenia określone w tablicy 1 nie mogą być osiągnięte przez bezpośrednie zagęszczanie gruntów rodzimych, to należy podjąć środki w celu ulepszenia gruntu podłoża, umożliwiającego uzyskanie wymaganych wartości wskaźnika zagęszczenia. Możliwe do zastosowania środki, o ile nie są określone w ST, proponuje Wykonawca i przedstawia do akceptacji przedstawicielowi Zamawiającego (lub inspektorowi nadzoru).

5.3. Ruch budowlany

Nie należy dopuszczać ruchu budowlanego po dnie wykopu o ile grubość warstwy gruntu (nadkładu) powyżej rzędnych robót ziemnych jest mniejsza niż 0,3 metra.

Z chwilą przystąpienia do ostatecznego profilowania dna wykopu dopuszcza się po nim jedynie ruch maszyn wykonujących tę czynność budowlaną. Może odbywać się jedynie sporadyczny ruch pojazdów, które nie spowodują uszkodzeń powierzchni korpusu.

Naprawa uszkodzeń powierzchni robót ziemnych, wynikających z niedotrzymania podanych powyżej warunków obciąża Wykonawcę robót ziemnych.

6. KONTROLA JAKOŚCI ROBÓT

6.1. Ogólne zasady kontroli jakości robót

Ogólne zasady kontroli jakości robót podano w ST-02.00.01 pkt 6.

6.2. Kontrola wykonania wykopów

Sprawdzenie wykonania wykopów polega na kontrolowaniu zgodności z wymaganiami określonymi w niniejszej specyfikacji oraz w dokumentacji projektowej i ST. W czasie kontroli szczególną uwagę należy zwrócić na:

- odspajanie gruntów w sposób nie pogarszający ich właściwości,
- zapewnienie stateczności skarp,

- c) odwodnienie wykopów w czasie wykonywania robót i po ich zakończeniu,
- d) dokładność wykonania wykopów (usytuowanie i wykończenie),
- e) zagęszczenie górnej strefy korpusu w wykopie według wymagań określonych w punkcie 5.2.

7. OBMIAR ROBÓT

7.1. Ogólne zasady obmiaru robót

Ogólne zasady obmiaru robót podano w ST-02.00.01 pkt 7.

7.2. Jednostka obmiarowa

Jednostką obmiarową jest m³ (metr sześcienny) wykonanego wykopu.

8. ODBIÓR ROBÓT

Ogólne zasady odbioru robót podano w ST-02.00.01 pkt 8.

9. PODSTAWA PŁATNOŚCI

9.1. Ogólne ustalenia dotyczące podstawy płatności

Ogólne ustalenia dotyczące podstawy płatności podano w ST-02.00.01 pkt 9.

9.2. Cena jednostki obmiarowej

Cena wykonania 1 m³ wykopów w gruntach I-V kategorii obejmuje:

- prace pomiarowe i roboty przygotowawcze,
- oznakowanie robót,
- wykonanie wykopu z transportem urobku na nasyp lub odkład, obejmujące: odspojenie, przemieszczenie, załadunek, przewiezienie i wyładunek,
- odwodnienie wykopu na czas jego wykonywania,
- profilowanie dna wykopu, rowów, skarp,
- zagęszczenie powierzchni wykopu ,
- przeprowadzenie pomiarów i badań laboratoryjnych , wymaganych w specyfikacji technicznej,
- rozplantowanie urobku na odkładzie ,
- wykonanie, a następnie rozebranie dróg dojazdowych,
- rekultywację terenu.

10. PRZEPISY ZWIĄZANE

1. PN-S-02205 Roboty ziemne

SPECYFIKACJA TECHNICZNA
ST-02.03.01 WYKONANIE NASYPÓW

1. WSTĘP

1.1. Przedmiot ST

Przedmiotem niniejszej specyfikacji technicznej (ST) są wymagania dotyczące wykonania i odbioru robót związanych z wykonaniem nasypów.

1.2. Zakres stosowania ST

Specyfikacja techniczna jest stosowana jako dokument przetargowy i kontraktowy przy zleceniu i realizacji robót w ramach zadania Przebudowa ulic Andersena, Północnej i Wapiennej.

1.3. Zakres robót objętych ST

Ustalenia zawarte w niniejszej specyfikacji dotyczą zasad prowadzenia robót ziemnych w czasie budowy lub modernizacji dróg i obejmują wykonanie nasypów.

1.4. Określenia podstawowe

Podstawowe określenia zostały podane w ST-02.00.01 pkt 1.4.

1.5. Ogólne wymagania dotyczące robót

Ogólne wymagania dotyczące robót podano w ST-02.00.01 pkt 1.5.

2. MATERIAŁY (GRUNTY)

2.1. Ogólne wymagania dotyczące materiałów

Ogólne wymagania dotyczące materiałów, ich pozyskiwania i składowania, podano w ST-02.00.01 pkt 2.

2.2. Grunty i materiały do nasypów

Grunty i materiały dopuszczone do budowy nasypów powinny spełniać wymagania określone w PN-S-02205 :1998.

Grunty i materiały do budowy nasypów podaje tablica 1.

Tablica 1. Przydatność gruntów do wykonywania budowli ziemnych wg PN-S-02205 :1998.

Przeznaczenie	Przydatne	Przydatne z zastrzeżeniami	Treść zastrzeżenia
Na dolne warstwy nasypów poniżej strefy przemarzania	1. Rozdrobnione grunty skaliste twarde oraz grunty kamieniste, zwietrzelinowe, rumosze i otoczaki 2. Żwiry i pospółki, również gliniaste 3. Piaski grubo, średnio i drobnoziarniste, naturalne i łamane 4. Piaski gliniaste z domieszką frakcji żwirowo-kamienistej (morenowe) o wskaźniku różnoziarnistości $U \geq 15$ 5. Żużle wielkopiecowe i inne metalurgiczne ze starych zwalów (powyżej 5 lat) 6. Łupki przywęglowe przepalone 7. Wysiewki kamienne o zawartości frakcji iłowej poniżej 2%	1. Rozdrobnione grunty skaliste miękkie	- gdy pory w gruncie skalistym będą wypełnione gruntem lub materiałem drobnoziarnistym
		2. Zwietrzeliny i rumosze gliniaste	- gdy będą wbudowane w miejsca suche lub zabezpieczone od wód gruntowych i powierzchniowych
		3. Piaski pylaste, piaski gliniaste, pyły piaszczyste i pyły	- do nasypów nie wyższych niż 3 m, zabezpieczonych przed zawilgoceniem
		4. Piaski próchniczne, z wyjątkiem pylastych piasków próchnicznych	- w miejscach suchych lub przejściowo zawilgoconych
		5. Gliny piaszczyste, gliny i gliny pylaste oraz inne o $w_L < 35\%$	- do nasypów nie wyższych niż 3 m: zabezpieczonych przed zawilgoceniem lub po ulepszeniu spoiwami
		6. Gliny piaszczyste związane, gliny związane i gliny pylaste związane oraz inne grunty o granicy płynności w_L od 35 do 60%	- gdy zwierciadło wody gruntowej znajduje się na głębokości większej od kapilarności biernej gruntu podłoża
		7. Wysiewki kamienne gliniaste o zawartości frakcji iłowej ponad 2%	- o ograniczonej podatności na rozpad - łączne straty masy do 5%
		8. Żużle wielkopiecowe i inne metalurgiczne z nowego studzenia (do 5 lat)	- gdy wolne przestrzenie zostaną wypełnione materiałem drobnoziarnistym
		9. Iłupki przywęglowe nieprzepalone	- gdy zalegają w miejscach suchych lub są izolowane od wody
		10. Popioły lotne i mieszaniny popiołowo-żużłowe	
Na górne warstwy nasypów w strefie przemarzania	1. Żwiry i pospółki 2. Piaski grubo i średnioziarniste 3. Iłupki przywęglowe przepalone zawierające mniej niż 15% ziarn mniejszych od 0,075 mm 4. Wysiewki kamienne o uziarnieniu odpowiadającym pospółkom lub żwirom	1. Żwiry i pospółki gliniaste	- pod warunkiem ulepszenia tych gruntów spoiwami, takimi jak: cement, wapno, aktywne popioły itp. - drobnoziarniste i nierozpad-
		2. Piaski pylaste i gliniaste 3. Pyły piaszczyste i pyły 4. Gliny o granicy płynności mniejszej niż 35% 5. Mieszaniny popiołowo-żużłowe z węgla kamiennego 6. Wysiewki kamienne gliniaste o zawartości	

		frakcji ilowej >2% 7. Żużle wielkopieczowe i inne metalurgiczne 8. Piaski drobnoziarniste	we: straty masy do 1% - o wskaźniku nośności $w_{noś} \geq 10$
W wykopach i miejscach zerowych do głębokości przemarzania	Grunty niewysadzinowe	Grunty wątpliwe i wysadzinowe	- gdy są ulepszone spoiwami (cementem, wapnem, aktywnymi popiołami itp.)

3. SPRZĘT

3.1. Ogólne wymagania dotyczące sprzętu

Ogólne wymagania i ustalenia dotyczące sprzętu określono w ST-02.00.01 pkt 3.

3.2. Dobór sprzętu zagęszczającego

W tablicy 2 podano, dla różnych rodzajów gruntów, orientacyjne dane przy doborze sprzętu zagęszczającego. Sprzęt do zagęszczania powinien być zatwierdzony przez przedstawiciela Zamawiającego (lub inspektora nadzoru).

Tablica 2. Orientacyjne dane przy doborze sprzętu zagęszczającego wg

Rodzaje urządzeń zagęszczających	Rodzaje gruntu						Uwagi o przydatności maszyn
	niespoiste: piaski, żwiry, pospółki		spoiste: pyły gliny, ły		gruboziarniste i kamieniste		
	grubość warstwy [m]	liczba przejeść n ***	grubość warstwy [m]	liczba przejeść n ***	grubość warstwy [m]	liczba przejeść n ***	
Walce statyczne gładkie *	0,1 do 0,2	4 do 8	0,1 do 0,2	4 do 8	0,2 do 0,3	4 do 8	1)
Walce statyczne okołkowane *	-	-	0,2 do 0,3	8 do 12	0,2 do 0,3	8 do 12	2)
Walce statyczne ogumione *	0,2 do 0,5	6 do 8	0,2 do 0,4	6 do 10	-	-	3)
Walce wibracyjne gładkie **	0,4 do 0,7	4 do 8	0,2 do 0,4	3 do 4	0,3 do 0,6	3 do 5	4)
Walce wibracyjne okołkowane **	0,3 do 0,6	3 do 6	0,2 do 0,4	6 do 10	0,2 do 0,4	6 do 10	5)
Zagęszczarki wibracyjne **	0,3 do 0,5	4 do 8	-	-	0,2 do 0,5	4 do 8	6)
Ubijaki szybkouderzające	0,2 do 0,4	2 do 4	0,1 do 0,3	3 do 5	0,2 do 0,4	3 do 4	6)
Ubijaki o masie od 1 do 10 Mg zrzucone z wysokości od 5 do 10 m	2,0 do 8,0	4 do 10 uderzeń w punkt	1,0 do 4,0	3 do 6 uderzeń w punkt	1,0 do 5,0	3 do 6 uderzeń w punkt	

*) Walce statyczne są mało przydatne w gruntach kamienistych.

**) Wibracyjnie należy zagęszczać warstwy grubości ≥ 15 cm, cięsze warstwy należy zagęszczać statycznie.

***) Wartości orientacyjne, właściwe należy ustalić na odcinku doświadczalnym.

Uwagi: 1) Do zagęszczania górnych warstw podłoża. Zalecane do codziennego wygładzania (przywałowania) gruntów spoistych w miejscu pobrania i w nasypie.

2) Nie nadają się do gruntów nawodnionych.

3) Mało przydatne w gruntach spoistych.

4) Do gruntów spoistych przydatne są walce średnie i ciężkie, do gruntów kamienistych - walce bardzo ciężkie.

5) Zalecane do piasków pylastych i gliniastych, pospółek gliniastych i glin piaszczystych.

6) Zalecane do zasypek wąskich przekopów

4. TRANSPORT

Ogólne wymagania dotyczące transportu podano w ST-02.00.01 pkt 4.

5. WYKONANIE ROBÓT

5.1. Ogólne zasady wykonania robót

Ogólne zasady wykonania robót podano w ST-02.00.01 pkt 5.

5.2. Ukop i dokop

5.2.1. Miejsce ukopu lub dokopu

Miejsce ukopu lub dokopu powinno być wskazane w dokumentacji projektowej, w innych dokumentach kontraktowych lub przez przedstawiciela Zamawiającego (lub inspektora nadzoru). Jeżeli miejsce to zostało wybrane przez Wykonawcę, musi być ono zaakceptowane przez przedstawiciela Zamawiającego (lub inspektora nadzoru).

Miejsce ukopu lub dokopu powinno być tak dobrane, żeby zapewnić przewóz lub przemieszczanie gruntu na jak najkrótszych odległościach. O ile to możliwe, transport gruntu powinien odbywać się w poziomie lub zgodnie ze spadkiem terenu. Ukopy mogą mieć kształt poszerzonych rowów przyległych do korpusu. Ukopy powinny być wykonywane równolegle do osi drogi, po jednej lub obu jej stronach.

5.2.2. Zasady prowadzenia robót w ukopie i dokopie

Pozyskiwanie gruntu z ukopu lub dokopu może rozpocząć się dopiero po pobraniu próbek i zbadaniu przydatności zalegającego gruntu do budowy nasypów oraz po wydaniu zgody na piśmie przez przedstawiciela Zamawiającego (lub inspektora nadzoru). Głębokość na jaką należy ocenić przydatność gruntu powinna być dostosowana do zakresu prac.

Grunty nieprzydatne do budowy nasypów nie powinny być odspajane, chyba że wymaga tego dostęp do gruntu przeznaczanego do przewiezienia z dokopu w nasyp. Odspojone przez Wykonawcę grunty nieprzydatne powinny być wbudowane z powrotem w miejscu ich pozyskania, zgodnie ze wskazaniami przedstawiciela Zamawiającego (lub inspektora nadzoru). Roboty te będą włączone do obmiaru robót i opłacone przez Zamawiającego tylko wówczas, gdy odspojenie gruntów nieprzydatnych było konieczne i zostało potwierdzone przez przedstawiciela Zamawiającego (lub inspektora nadzoru).

Dno ukopu należy wykonać ze spadkiem od 2 do 3% w kierunku możliwego spływu wody. O ile to konieczne, ukop (dokop) należy odwodnić przez wykonanie rowu odpływowego.

Jeżeli ukop jest zlokalizowany na zboczu, nie może on naruszać stateczności zbocza.

Dno i skarpę ukopu po zakończeniu jego eksploatacji powinny być tak ukształtowane, aby harmonizowały z otaczającym terenem. Na dnie i skarpach ukopu należy przeprowadzić rekultywację według odrębnej dokumentacji projektowej.

5.3. Wykonanie nasypów

5.3.1. Przygotowanie podłoża w obrębie podstawy nasypu

Przed przystąpieniem do budowy nasypu należy w obrębie jego podstawy zakończyć roboty przygotowawcze, określone w ST-01.00.00 „Roboty przygotowawcze”.

5.3.1.1. Wycięcie stopni w zboczu

Jeżeli pochylenie poprzeczne terenu w stosunku do osi nasypu jest większe niż 1:5 należy, dla zabezpieczenia przed zsuwaniem się nasypu, wykonać w zboczu stopnie o spadku górnej powierzchni, wynoszącym około $4\% \pm 1\%$ i szerokości od 1,0 do 2,5 m.

5.3.1.2. Zagęszczenie gruntu i nośność w podłożu nasypu

Wykonawca powinien skontrolować wskaźnik zagęszczenia gruntów rodzimych, zalegających w strefie podłoża nasypu, do głębokości 0,5 m od powierzchni terenu. Jeżeli wartość wskaźnika zagęszczenia jest mniejsza niż określona w tablicy 3, Wykonawca powinien dogęścić podłoże tak, aby powyższe wymaganie zostało spełnione.

Jeżeli wartości wskaźnika zagęszczenia określone w tablicy 3 nie mogą być osiągnięte przez bezpośrednie zagęszczanie podłoża, to należy podjąć środki w celu ulepszenia gruntu podłoża, umożliwiające uzyskanie wymaganych wartości wskaźnika zagęszczenia.

Tablica 3. Minimalne wartości wskaźnika zagęszczenia dla podłoża nasypów do głębokości 0,5 m od powierzchni terenu

Nasypy o wysokości, m	Minimalna wartość I_s dla:		
	autostrad i dróg ekspresowych	innych dróg	
		kategoria ruchu KR3-KR6	kategoria ruchu KR1-KR2
do 2	1,00	0,97	0,95
ponad 2	0,97	0,97	0,95

Należy sprawdzić nośność warstwy gruntu podłoża nasypu na podstawie pomiaru wtórnego modułu odkształcenia E_2 zgodnie z PN-02205:1998 rysunek 3.

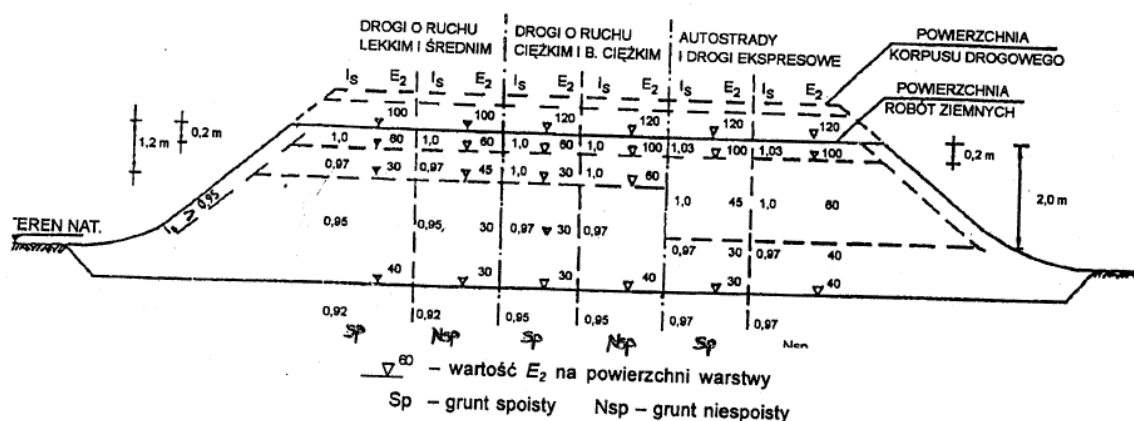

Rysunek 3 - Wartości wymagane w nasypach:
wskaźnika zagęszczenia I_s i wtórnego modułu odkształcenia E_2 , megapaskali

5.3.1.3. Spulchnienie gruntów w podłożu nasypów

Jeżeli nasyp ma być budowany na powierzchni skały lub na innej gładkiej powierzchni, to przed przystąpieniem do budowy nasypu powinna ona być rozdrobniona lub spulchniona na głębokość co najmniej 15 cm, w celu poprawy jej powiązania z podstawą nasypu.

5.3.2. Wybór gruntów i materiałów do wykonania nasypów

Wybór gruntów i materiałów do wykonania nasypów powinien być dokonany z uwzględnieniem zasad podanych w pkt 2.

5.3.3. Zasady wykonania nasypów

5.3.3.1. Ogólne zasady wykonywania nasypów

Nasypy powinny być wznoszone przy zachowaniu przekroju poprzecznego i profilu podłużnego, które określono w dokumentacji projektowej, z uwzględnieniem ewentualnych zmian wprowadzonych zawczasu przez przedstawiciela Zamawiającego (lub inspektora nadzoru).

W celu zapewnienia stateczności nasypu i jego równomiernego osiadania należy przestrzegać następujących zasad:

- Nasypy należy wykonywać metodą warstwową, z gruntów przydatnych do budowy nasypów. Nasypy powinny być wznoszone równomiernie na całej szerokości.
- Grubość warstwy w stanie luźnym powinna być odpowiednio dobrana w zależności od rodzaju gruntu i sprzętu używanego do zagęszczania. Przystąpienie do wbudowania kolejnej warstwy nasypu może nastąpić dopiero po stwierdzeniu przez przedstawiciela Zamawiającego (lub inspektora nadzoru) prawidłowego wykonania warstwy poprzedniej.
- Grunty o różnych właściwościach należy wbudowywać w oddzielnych warstwach, o jednakowej grubości na całej szerokości nasypu. Grunty spoiste należy wbudowywać w dolne, a grunty niespoiste w górne warstwy nasypu.
- Warstwy gruntu przepuszczalnego należy wbudowywać poziomo, a warstwy gruntu mało przepuszczalnego (o współczynniku $K_{10} \leq 10^{-5}$ m/s) ze spadkiem górnej powierzchni około $4\% \pm 1\%$. Kiedy nasyp jest budowany w terenie płaskim spadek powinien być obustronny, gdy nasyp jest budowany na zboczu spadek powinien być jednostronny, zgodny z jego pochyleniem. Ukształtowanie powierzchni warstwy powinno uniemożliwiać lokalne gromadzenie się wody.
- Jeżeli w okresie zimowym następuje przerwa w wykonywaniu nasypu, a górna powierzchnia jest wykonana z gruntu spoistego, to jej spadki poprzeczne powinny być ukształtowane ku osi nasypu, a woda odprowadzona poza nasyp z zastosowaniem ścieku. Takie ukształtowanie górnej powierzchni gruntu spoistego zapobiega powstaniu potencjalnych powierzchni poślizgu w gruncie tworzącym nasyp.
- Górną warstwę nasypu, o grubości co najmniej 0,5 m należy wykonać z gruntów niewysadzinowych, o wskaźniku wodoprzepuszczalności $K_{10} \geq 6 \times 10^{-5}$ m/s i wskaźniku różnoziarnistości $U \geq 5$. Jeżeli Wykonawca nie dysponuje gruntem o takich właściwościach, przedstawiciel Zamawiającego (lub inspektor nadzoru) może wyrazić zgodę na ulepszenie górnej warstwy nasypu poprzez stabilizację cementem, wapnem lub popiołami lotnymi. W takim przypadku jest konieczne sprawdzenie warunku nośności i mrozoodporności konstrukcji nawierzchni i wprowadzenie korekty, polegającej na rozbudowaniu podbudowy pomocniczej.
- Na terenach o wysokim stanie wód gruntowych oraz na terenach zalewowych dolne warstwy nasypu, o grubości co najmniej 0,5 m powyżej najwyższego poziomu wody, należy wykonać z gruntu przepuszczalnego.
- Przy wykonywaniu nasypów z popiołów lotnych, warstwę pod popiołami, grubości 0,3 do 0,5 m, należy wykonać z gruntu lub materiałów o dużej przepuszczalności. Górnej powierzchni warstwy popiołu należy nadać spadki poprzeczne $4\% \pm 1\%$ według poz. d).
- Grunt przewieziony w miejsce wbudowania powinien być bezzwłocznie wbudowany w nasyp. przedstawiciel Zamawiającego (lub inspektor nadzoru) może dopuścić czasowe składowanie gruntu, pod warunkiem jego zabezpieczenia przed nadmiernym zawilgoceniem.

5.3.3.2. Wykonywanie nasypów z gruntów kamienistych lub gruboziarnistych odpadów przemysłowych

Wykonywanie nasypów z gruntów kamienistych lub gruboziarnistych odpadów przemysłowych powinno odbywać się według jednej z niżej podanych metod, jeśli nie zostało określone inaczej w dokumentacji projektowej, ST lub przez przedstawiciela Zamawiającego (lub inspektora nadzoru):

- Wykonywanie nasypów z gruntów kamienistych lub gruboziarnistych odpadów przemysłowych z wypełnieniem wolnych przestrzeni

Każdą rozłożoną warstwę materiałów gruboziarnistych o grubości nie większej niż 0,3 m, należy przykryć warstwą żwiru, pospółki, piasku lub gruntu (materiału) drobnoziarnistego. Materiałem tym wskutek zagęszczania (najlepiej sprzętem wibracyjnym), wypełnia się wolne przestrzenie między grubymi ziarnami. Przy tym sposobie budowania nasypów można stosować skały oraz odpady przemysłowe, które są miękkie (zgodnie z charakterystyką podaną w tablicy 1).

- Wykonywanie nasypów z gruntów kamienistych lub gruboziarnistych odpadów przemysłowych bez wypełnienia wolnych przestrzeni

Warstwy nasypu wykonane według tej metody powinny być zbudowane z materiałów mrozoodpornych. Warstwy te należy oddzielić od podłoża gruntowego pod nasypem oraz od górnej strefy nasypu około 10-centymetrową warstwą żwiru, pospółki lub nieodsianego kruszywa łamanego, zawierającego od 25 do 50% ziarn mniejszych od 2 mm i spełniających warunek:

$$4 d_{85} \geq D_{15} \geq 4 d_{15}$$

gdzie:

d_{85} i d_{15} - średnica oczek sita, przez które przechodzi 85% i 15% gruntu podłoża lub gruntu górnej warstwy nasypu (mm),

D_{15} - średnica oczek sita, przez które przechodzi 15% materiału gruboziarnistego (mm).

Części nasypów wykonywane tą metodą nie mogą sięgać wyżej niż 1,2 m od projektowanej niwelety nasypu.

- Warstwa oddzielająca z geotekstyliów przy wykonywaniu nasypów z gruntów kamienistych

Rolę warstw oddzielających mogą również pełnić warstwy geotekstyliów. Geotekstyla przewidziane do użycia w tym celu powinny posiadać aprobatę techniczną, wydaną przez uprawnioną jednostkę. W szczególności wymagana jest odpowiednia wytrzymałość mechaniczna geotekstyliów, uniemożliwiająca ich przebicie przez ziarna

materiału gruboziarnistego oraz odpowiednie właściwości filtracyjne, dostosowane do uziarniania przyległych warstw.

5.3.3.3. Wykonywanie nasypów na dojazdach do obiektów mostowych

Do wykonywania nasypów na dojazdach do obiektów mostowych, na długości równej długości klina odłamu, zaleca się stosowanie gruntów stabilizowanych cementem.

Do wykonania nasypów na dojazdach do mostów i wiaduktów, bez ulepszania gruntów spoiwem, mogą być stosowane żwiry, pospółki, piaski średnioziarniste i gruboziarniste, owskażnik różnoziarnistości $U \geq 5$ i współczynnika wodoprzepuszczalności $k_{10} > 10^{-5}$ m/s.

W czasie wykonywania nasypu na dojazdach należy spełnić wymagania ogólne, sformułowane w pktcie 5.3.3.1. Wskaźnik zagęszczenia gruntu I_s powinien być nie mniejszy niż 1,00 na całej wysokości nasypu (dla autostrad i dróg ekspresowych górne 0,2 m nasypu - 1,03 tablica 4).

5.3.3.4. Wykonanie nasypów nad przepustami

Nasypy w obrębie przepustów należy wykonywać jednocześnie z obu stron przepustu z jednakowych, dobrze zagęszczonych poziomych warstw gruntu. Dopuszcza się wykonanie przepustów z innych poprzecznych elementów odwodnienia w przekopach (wcinkach) wykonanych w poprzek uformowanego nasypu. W tym przypadku podczas wykonania nasypu w obrębie przekopu należy uwzględnić wymagania określone w pktcie 5.3.3.6.

5.3.3.5. Wykonywanie nasypów na zboczach

Przy budowie nasypu na zboczu o pochyłości od 1:5 do 1:2 należy zabezpieczyć nasyp przed zsuwaniem się przez:

- a) wycięcie w zboczu stopni wg pktu 5.3.1.1,
- b) wykonanie rowu stokowego powyżej nasypu.

Przy pochyłościach zbocza większych niż 1:2 wskazane jest zabezpieczenie stateczności nasypu przez podparcie go murem oporowym.

5.3.3.6. Poszerzenie nasypu

Przy poszerzeniu istniejącego nasypu należy wykonywać w jego skarpię stopnie o szerokości do 1,0 m. Spadek górnej powierzchni stopni powinien wynosić $4\% \pm 1\%$ w kierunku zgodnym z pochyleniem skarpy.

Wycięcie stopni obowiązuje zawsze przy wykonywaniu styku dwóch przyległych części nasypu, wykonanych z gruntów o różnych właściwościach lub w różnym czasie.

5.3.3.7. Wykonywanie nasypów w okresie deszczów

Wykonywanie nasypów należy przerwać, jeżeli wilgotność gruntu przekracza wartość dopuszczalną, to znaczy jest większa od wilgotności optymalnej o więcej niż 10% jej wartości.

Na warstwie gruntu nadmiernie zawilgoconego nie wolno układać następnej warstwy gruntu.

Osuszenie można przeprowadzić w sposób mechaniczny lub chemiczny, poprzez wymieszanie z wapnem palonym albo hydratyzowanym.

W celu zabezpieczenia nasypu przed nadmiernym zawilgoceniem, poszczególne jego warstwy oraz korona nasypu po zakończeniu robót ziemnych powinny być równe i mieć spadki potrzebne do prawidłowego odwodnienia, według pktu 5.3.3.1, poz. d).

W okresie deszczowym nie należy pozostawiać nie zagęszczonej warstwy do dnia następnego. Jeżeli warstwa gruntu niezagęszczonego uległa przewilgoceniu, a Wykonawca nie jest w stanie osuszyć jej i zagęścić w czasie zaakceptowanym przez przedstawiciela Zamawiającego (lub inspektora nadzoru), to może on nakazać Wykonawcy usunięcie wadliwej warstwy.

5.3.3.8. Wykonywanie nasypów w okresie mrozów

Niedopuszczalne jest wykonywanie nasypów w temperaturze przy której nie jest możliwe osiągnięcie w nasypie wymaganego wskaźnika zagęszczenia gruntów.

Nie dopuszcza się wbudowania w nasyp gruntów zamarzniętych lub gruntów przemieszanych ze śniegiem lub lodem.

W czasie dużych opadów śniegu wykonywanie nasypów powinno być przerwane. Przed wznowieniem prac należy usunąć śnieg z powierzchni wznoszonego nasypu.

Jeżeli warstwa niezagęszczonego gruntu zamarzła, to nie należy jej przed rozmarznięciem zagęszczać ani układać na niej następnych warstw.

5.3.4. Zagęszczenie gruntu

5.3.4.1. Ogólne zasady zagęszczania gruntu

Każda warstwa gruntu jak najszybciej po jej rozłożeniu, powinna być zagęszczona z zastosowaniem sprzętu odpowiedniego dla danego rodzaju gruntu oraz występujących warunków.

Rozłożone warstwy gruntu należy zagęszczać od krawędzi nasypu w kierunku jego osi.

5.3.4.2. Grubość warstwy

Grubość warstwy zagęszczanego gruntu oraz liczbę przejazdów maszyny zagęszczającej zaleca się określić doświadczalnie dla każdego rodzaju gruntu i typu maszyny, zgodnie z zasadami podanymi w pktcie 5.3.4.5.

Orientacyjne wartości, dotyczące grubości warstw różnych gruntów oraz liczby przejazdów różnych maszyn do zagęszczania podano w pktcie 3.

5.3.4.3. Wilgotność gruntu

Wilgotność gruntu w czasie zagęszczania powinna być równa wilgotności optymalnej, z tolerancją:

- a) w gruntach niespoistych $\pm 2\%$
- b) w gruntach mało i średnio spoistych $+0\%$, -2%
- c) w mieszaninach popiołowo-żużlowych $+2\%$, -4%

Sprawdzenie wilgotności gruntu należy przeprowadzać laboratoryjnie, z częstotliwością określoną w pktach 6.3.2 i 6.3.3.

5.3.4.4. Wymagania dotyczące zagęszczania

W zależności od uziarnienia stosowanych materiałów, zagęszczenie warstwy należy określać za pomocą oznaczenia wskaźnika zagęszczenia lub porównania pierwotnego i wtórnego modułu odkształcenia.

Kontrolę zagęszczenia na podstawie porównania pierwotnego i wtórnego modułu odkształcenia, określonych zgodnie z normą PN-S-02205:1998, należy stosować tylko dla gruntów gruboziarnistych, dla których nie jest możliwe określenie wskaźnika zagęszczenia I_s .

Wskaźnik zagęszczenia gruntów w nasypach, określony według normy PN-S-02205, powinien na całej szerokości korpusu spełniać wymagania podane w tablicy 4.

Tablica 4. Minimalne wartości wskaźnika zagęszczenia gruntu w nasypach

Strefa nasypu	Minimalna wartość I_s dla:		
	autostrad i dróg ekspresowych	innych dróg	
		kategoria ruchu KR3-KR6	kategoria ruchu KR1-KR2
Górna warstwa o grubości 20 cm	1,03	1,00	1,00
Niżej leżące warstwy nasypu do głębokości od powierzchni robót ziemnych:			
- 0,2 do 2,0 m (autostrady)	1,00	-	-
- 0,2 do 1,2 m (inne drogi)	-	1,00	0,97
Warstwy nasypu na głębokości od powierzchni robót ziemnych poniżej:			
- 2,0 m (autostrady)	0,97	-	-
- 1,2 m (inne drogi)	-	0,97	0,95

Jako zastępcze kryterium oceny wymaganego zagęszczenia gruntów dla których trudne jest pomierzenie wskaźnika zagęszczenia, przyjmuje się wartość wskaźnika odkształcenia I_0 określonego zgodnie z normą PN-S-02205:1998.

Wskaźnik odkształcenia nie powinien być większy niż:

- dla żwirów, pospółek i piasków
- 2,2 przy wymaganej wartości $I_s \geq 1,0$,
- 2,5 przy wymaganej wartości $I_s < 1,0$,
- dla gruntów drobnoziarnistych o równomiernym uziarnieniu (pyłów, glin pylistych, glin zwięzłych, iłów – 2,0,
- dla gruntów różnoziarnistych (żwirów gliniastych, pospółek gliniastych, pyłów piaszczystych, piasków gliniastych, glin piaszczystych, glin piaszczystych zwięzłych) – 3,0,
- dla narzutów kamiennych, rumoszy – 4,
- dla gruntów antropogenicznych – na podstawie badań poligonowych.

Jeżeli badania kontrolne wykazą, że zagęszczenie warstwy nie jest wystarczające, to Wykonawca powinien spulchnić warstwę, doprowadzić grunt do wilgotności optymalnej i powtórnie zagęścić. Jeżeli powtórne zagęszczenie nie spowoduje uzyskania wymaganego wskaźnika zagęszczenia, Wykonawca powinien usunąć warstwę i wbudować nowy materiał, o ile przedstawiciel Zamawiającego (lub inspektor nadzoru) nie zezwoli na ponowienie próby prawidłowego zagęszczenia warstwy.

5.3.4.5. Próbne zagęszczenie

Odcinek doświadczalny dla próbnego zagęszczenia gruntu o minimalnej powierzchni 300 m², powinien być wykonany na terenie oczyszczonym z gleby, na którym układa się grunt czterema pasmami o szerokości od 3,5 do 4,5 m każde. Poszczególne warstwy układanego gruntu powinny mieć w każdym pasie inną grubość z tym, że wszystkie muszą mieścić się w granicach właściwych dla danego sprzętu zagęszczającego. Wilgotność gruntu powinna być równa optymalnej z tolerancją podaną w pktcie 5.3.4.3. Grunt ułożony na poletku według podanej wyżej zasady powinien być następnie zagęszczony, a po każdej serii przejść maszyny należy określić wskaźniki zagęszczenia, dopuszczając stosowanie innych, szybkich metod pomiaru (sonda izotopowa, ugięciomierz udarowy po ich skalibrowaniu w warunkach terenowych).

Oznaczenie wskaźnika zagęszczenia należy wykonać co najmniej w 4 punktach, z których co najmniej 2 powinny umożliwić ustalenie wskaźnika zagęszczenia w dolnej części warstwy. Na podstawie porównania uzyskanych wyników zagęszczenia z wymaganiami podanymi w pktcie 5.3.4.4 dokonuje się wyboru sprzętu i ustala się potrzebną liczbę przejść oraz grubość warstwy rozkładanego gruntu.

5.4. Odkłady

5.4.1. Warunki ogólne wykonania odkładów

Roboty omówione w tym punkcie dotyczą postępowania z gruntami lub innymi materiałami, które zostały pozyskane w czasie wykonywania wykopów, a które nie będą wykorzystane do budowy nasypów oraz innych prac związanych z trasą drogową.

Grunty lub inne materiały powinny być przewiezione na odkład, jeżeli:

- stanowią nadmiar objętości w stosunku do objętości gruntów przewidzianych do wbudowania,
- są nieprzydatne do budowy nasypów oraz wykorzystania w innych pracach, związanych z budową trasy drogowej,
- ze względu na harmonogram robót nie jest ekonomicznie uzasadnione oczekiwanie na wbudowanie materiałów pozyskiwanych z wykopu.

Wykonawca może przyjąć, że zachodzi jeden z podanych wyżej przypadków tylko wówczas, gdy zostało to jednoznacznie określone w dokumentacji projektowej, harmonogramie robót lub przez przedstawiciela Zamawiającego (lub inspektora nadzoru).

5.4.2. Lokalizacja odkładu

Jeżeli pozwalają na to właściwości materiałów przeznaczonych do przewiezienia na odkład, materiały te powinny być w razie możliwości wykorzystane do wyrównania terenu, zasypiania dołów i sztucznych wyrobisk oraz do ewentualnego poszerzenia nasypów. Roboty te powinny być wykonane zgodnie z dokumentacją projektową i

odpowiednimi zasadami, dotyczącymi wbudowania i zagęszczania gruntów oraz wskazówkami przedstawiciela Zamawiającego (lub inspektora nadzoru).

Jeżeli nie przewidziano zagospodarowania nadmiaru objętości w sposób określony powyżej, materiały te należy przewieźć na odkład.

Lokalizacja odkładu powinna być wskazana w dokumentacji projektowej lub przez przedstawiciela Zamawiającego (lub inspektora nadzoru). Jeżeli miejsce odkładu zostało wybrane przez Wykonawcę, musi być ono zaakceptowane przez przedstawiciela Zamawiającego (lub inspektora nadzoru). Niezależnie od tego, Wykonawca musi uzyskać zgodę właściciela terenu.

Jeżeli odkłady są zlokalizowane wzdłuż odcinka trasy przebiegającego w wykopie, to:

- a) odkłady można wykonać z obu stron wykopu, jeżeli pochylenie poprzeczne terenu jest niewielkie, przy czym odległość podnóża skarpy odkładu od górnej krawędzi wykopu powinna wynosić:
 - nie mniej niż 3 m w gruntach przepuszczalnych,
 - nie mniej niż 5 m w gruntach nieprzepuszczalnych,
- b) przy znacznym pochyleniu poprzecznym terenu, jednak mniejszym od 20%, odkład należy wykonać tylko od górnej strony wykopu, dla ochrony od wody stokowej,
- c) przy pochyleniu poprzecznym terenu wynoszącym ponad 20%, odkład należy zlokalizować poniżej wykopu,
- d) na odcinkach zagrożonych przez zasypywanie drogi śniegiem, odkład należy wykonać od strony najczęściej wiejących wiatrów, w odległości ponad 20 m od krawędzi wykopu.

Jeśli odkład zostanie wykonany w nie uzgodnionym miejscu lub niezgodnie z wymaganiami, to zostanie on usunięty przez Wykonawcę na jego koszt, według wskazań przedstawiciela Zamawiającego (lub inspektora nadzoru).

Konsekwencje finansowe i prawne, wynikające z ewentualnych uszkodzeń środowiska naturalnego wskutek prowadzenia prac w nie uzgodnionym do tego miejscu, obciążają Wykonawcę.

5.4.3. Zasady wykonania odkładów

Wykonanie odkładów, a w szczególności ich wysokość, pochylenie, zagęszczenie oraz odwodnienie powinny być zgodne z wymaganiami podanymi w dokumentacji projektowej lub ST. Jeżeli nie określono inaczej, należy przestrzegać ustaleń podanych w normie PN-S-02205:1998 to znaczy odkład powinien być uformowany w pryzmie o wysokości do 1,5 m, pochyleniu skarp od 1 do 1,5 i spadku korony od 2% do 5%.

Odkłady powinny być tak ukształtowane, aby harmonizowały z otaczającym terenem. Powierzchnie odkładów powinny być obsiane trawą, obsadzone krzewami lub drzewami albo przeznaczone na użytki rolne lub leśne, zgodnie z dokumentacją projektową.

Odspajanie materiału przewidzianego do przewiezienia na odkład powinno być przerwane, o ile warunki atmosferyczne lub inne przyczyny uniemożliwiają jego wbudowanie zgodnie z wymaganiami sformułowanymi w tym zakresie w dokumentacji projektowej, ST lub przez przedstawiciela Zamawiającego (lub inspektora nadzoru).

Przed przewiezieniem gruntu na odkład Wykonawca powinien upewnić się, że spełnione są warunki określone w pktcie 5.4.1. Jeżeli wskutek pochopnego przewiezienia gruntu na odkład przez Wykonawcę, zajdzie konieczność dowiezienia gruntu do wykonania nasypów z ukopu, to koszt tych czynności w całości obciąża Wykonawcę.

6. KONTROLA JAKOŚCI ROBÓT

6.1. Ogólne zasady kontroli jakości robót

Ogólne zasady kontroli jakości robót podano w ST-02.00.01 pkt 6.

6.2. Sprawdzenie wykonania ukopu i dokopu

Sprawdzenie wykonania ukopu i dokopu polega na kontrolowaniu zgodności z wymaganiami określonymi w pktcie 5.2 niniejszej specyfikacji oraz w dokumentacji projektowej i ST. W czasie kontroli należy zwrócić szczególną uwagę na sprawdzenie:

- a) zgodności rodzaju gruntu z określonym w dokumentacji projektowej i ST,
- b) zachowania kształtu zboczy, zapewniającego ich stateczność,
- c) odwodnienia,
- d) zagospodarowania (rekultywacji) terenu po zakończeniu eksploatacji ukopu.

6.3. Sprawdzenie jakości wykonania nasypów

6.3.1. Rodzaje badań i pomiarów

Sprawdzenie jakości wykonania nasypów polega na kontrolowaniu zgodności z wymaganiami określonymi w pktkach 2,3 oraz 5.3 niniejszej specyfikacji, w dokumentacji projektowej i ST.

Szczególną uwagę należy zwrócić na:

- a) badania przydatności gruntów do budowy nasypów,
- b) badania prawidłowości wykonania poszczególnych warstw nasypu,
- c) badania zagęszczenia nasypu,
- d) pomiary kształtu nasypu.
- e) odwodnienie nasypu

6.3.2. Badania przydatności gruntów do budowy nasypów

Badania przydatności gruntów do budowy nasypu powinny być przeprowadzone na próbkach pobranych z każdej partii przeznaczonej do wbudowania w korpus ziemny, pochodzącej z nowego źródła, jednak nie rzadziej niż jeden raz na 3000 m³. W każdym badaniu należy określić następujące właściwości:

- skład granulometryczny, wg PN-B-04481 :1988,
- zawartość części organicznych, wg PN-B-04481:1988,
- wilgotność naturalną, wg PN-B-04481:1988,
- wilgotność optymalną i maksymalną gęstość objętościową szkieletu gruntowego, wg PN-B-04481:1988,
- granicę płynności, wg PN-B-04481:1988,
- kapilarność bierną, wg PN-B-04493:1960,
- wskaźnik piaskowy, wg PN-EN 933-8.

6.3.3. Badania kontrolne prawidłowości wykonania poszczególnych warstw nasypu

Badania kontrolne prawidłowości wykonania poszczególnych warstw nasypu polegają na sprawdzeniu:

- a) prawidłowości rozmieszczenia gruntów o różnych właściwościach w nasypie,
- b) odwodnienia każdej warstwy,
- c) grubości każdej warstwy i jej wilgotności przy zagęszczaniu; badania należy przeprowadzić nie rzadziej niż jeden raz na 500 m² warstwy,
- d) nadania spadków warstwom z gruntów spoistych według pktu 5.3.3.1 poz. d),
- e) przestrzegania ograniczeń określonych w pktach 5.3.3.8 i 5.3.3.9, dotyczących wbudowania gruntów w okresie deszczów i mrozów.

6.3.4. Sprawdzenie zagęszczenia nasypu oraz podłoża nasypu

Sprawdzenie zagęszczenia nasypu oraz podłoża nasypu polega na skontrolowaniu zgodności wartości wskaźnika zagęszczenia I_s lub stosunku modułów odkształcenia z wartościami określonymi w pktach 5.3.1.2 i 5.3.4.4. Do bieżącej kontroli zagęszczenia dopuszcza się aparaty izotopowe.

Oznaczenie wskaźnika zagęszczenia I_s i oznaczenie modułów odkształcenia powinno być przeprowadzone według normy PN-S-02205:1998.

Zagęszczenie każdej warstwy należy kontrolować nie rzadziej niż:

- jeden raz w trzech punktach na 1000 m² warstwy, w przypadku określenia wartości I_s ,
- jeden raz w trzech punktach na 2000 m² warstwy w przypadku określenia pierwotnego i wtórnego modułu odkształcenia.

Wyniki kontroli zagęszczenia robót Wykonawca powinien wpisywać do dokumentów laboratoryjnych. Prawidłowość zagęszczenia konkretnej warstwy nasypu lub podłoża pod nasypem powinna być potwierdzona przez przedstawiciela Zamawiającego (lub inspektora nadzoru) wpisem w dzienniku budowy.

6.3.5. Pomiary kształtu nasypu

Pomiary kształtu nasypu obejmują kontrolę:

- prawidłowości wykonania skarp,
- szerokości korony korpusu.

Sprawdzenie prawidłowości wykonania skarp polega na skontrolowaniu zgodności z wymaganiami dotyczącymi pochyłeń i dokładności wykonania skarp, określonymi w dokumentacji projektowej, ST oraz w pktcie 5.3.5 niniejszej specyfikacji.

Sprawdzenie szerokości korony korpusu polega na porównaniu szerokości korony korpusu na poziomie wykonywanej warstwy nasypu z szerokością wynikającą z wymiarów geometrycznych korpusu, określonych w dokumentacji projektowej.

6.4. Sprawdzenie jakości wykonania odkładu

Sprawdzenie wykonania odkładu polega na sprawdzeniu zgodności z wymaganiami określonymi w pktach 2 oraz 5.4 niniejszej specyfikacji, w dokumentacji projektowej i ST.

Szczególną uwagę należy zwrócić na:

- a) prawidłowość usytuowania i kształt geometryczny odkładu,
- b) odpowiednie wbudowanie gruntu,
- c) właściwe zagospodarowanie (rekultywację) odkładu.

7. OBMIAŁ ROBÓT

7.1. Ogólne zasady obmiaru robót

Ogólne zasady obmiaru robót podano w ST-02.00.01 pkt 7.

7.2. Jednostka obmiarowa

Jednostką obmiarową jest m³ (metr sześcienny).

Objętość ukopu i dokopu będzie ustalona w metrach sześciennych jako różnica ogólnej objętości nasypów i ogólnej objętości wykopów, pomniejszonej o objętość gruntów nieprzydatnych do budowy nasypów, z uwzględnieniem spulchnienia gruntu, tj. procentowego stosunku objętości gruntu w stanie rodzimym do objętości w nasypie.

Objętość nasypów będzie ustalona w metrach sześciennych na podstawie obliczeń z przekrojów poprzecznych, w oparciu o poziom gruntu rodzimego lub poziom gruntu po usunięciu warstw gruntów nieprzydatnych. Objętość odkładu będzie określona w metrach sześciennych na podstawie obmiaru jako różnica objętości wykopów, powiększonej o objętość ukopów i objętości nasypów, z uwzględnieniem spulchnienia gruntu i zastrzeżeń sformułowanych w pktcie 5.4.

8. ODBIÓR ROBÓT

Ogólne zasady odbioru podano w ST-02.00.01 pkt 8.

9. PODSTAWA PŁATNOŚCI

9.1. Ogólne ustalenia dotyczące podstawy płatności

Ogólne ustalenia dotyczące podstawy płatności podano w ST-02.00.01 pkt 9.

9.2. Cena jednostki obmiarowej

Cena wykonania 1 m³ nasypów obejmuje:

- prace pomiarowe,
- oznakowanie robót,
- pozyskanie gruntu z ukopu lub/i dokopu, jego odspojenie i załadunek na środki transportowe,
- transport urobku z ukopu lub/i dokopu na miejsce wbudowania,
- wbudowanie dostarczonego gruntu w nasyp,
- zagęszczenie gruntu,
- profilowanie powierzchni nasypu, rowów i skarp,
- wyprofilowanie skarp ukopu i dokopu,
- rekultywację dokopu i terenu przyległego do drogi,
- odwodnienie terenu robót,
- wykonanie dróg dojazdowych na czas budowy, a następnie ich rozebranie,

- przeprowadzenie pomiarów i badań laboratoryjnych wymaganych w specyfikacji technicznej.

10. PRZEPISY ZWIĄZANE

1. PN-S-02205 Roboty ziemne

SPECYFIKACJA TECHNICZNA

ST-04.03.01 OCZYSZCZENIE I SKROPIENIE WARSTW KON- STRUKCYJNYCH

1. WSTĘP

1.1. Przedmiot ST

Przedmiotem niniejszej specyfikacji technicznej (ST) są wymagania dotyczące wykonania i odbioru robót związanych z oczyszczeniem i skropieniem warstw konstrukcyjnych.

1.2. Zakres stosowania ST

Specyfikacja techniczna jest stosowana jako dokument przetargowy i kontraktowy przy zleceniu i realizacji robót w ramach zadania Przebudowa ulic Andersena, Północnej i Wapiennej.

1.3. Zakres robót objętych ST

Ustalenia zawarte w niniejszej specyfikacji dotyczą zasad prowadzenia robót związanych z oczyszczeniem i skropieniem warstw konstrukcyjnych przed ułożeniem następnej warstwy nawierzchni.

1.4. Określenia podstawowe

Określenia podstawowe są zgodne z obowiązującymi, odpowiednimi polskimi normami oraz z definicjami podanymi w ST-00.00.00. „Wymagania ogólne” pkt 1.4.

1.5. Ogólne wymagania dotyczące robót

Ogólne wymagania dotyczące robót podano w ST-00.00.00. „Wymagania ogólne” pkt 1.5.

2. MATERIAŁY

2.1. Ogólne wymagania dotyczące materiałów

Ogólne wymagania dotyczące materiałów, ich pozyskiwania i składowania, podano w ST-00.00.00. „Wymagania ogólne” pkt 2.

2.2. Rodzaje materiałów do wykonania skropienia

Do złączania warstw konstrukcji nawierzchni należy stosować kationowe emulsje asfaltowe lub kationowe emulsje modyfikowane polimerami według PN-EN 13808 i WT-3 Emulsje asfaltowe 2009 punkt 5.1 tablica 2 i tablica 3 [66].

Tablica 2. Wymagania dotyczące kationowych emulsji asfaltowych stosowanych do złączania warstw nawierzchni

Wymagania techniczne	Metoda badań według normy	Jednostka	C60 B3 ZM lub C60 B4 ZM		C60 B5 ZM	
			Klasa	Zakres wartości	Klasa	Zakres wartości
Indeks rozpadu	PN-EN 13075-1	-	3 lub 4	50 do 100 lub 70 do 130	5	120 do 180
Zawartość lepiszcza	PN-EN 1428	% (m/m)	5	58 do 62 ^{a)}	5	58 do 62 ^{a)}
Czas wypływu dla Ø 2 mm w 40°C	PN-EN 12846	s	1	TBR ^{b)}	1	TBR ^{b)}

Wymagania techniczne	Metoda badań według normy	Jednostka	C60 B3 ZM lub C60 B4 ZM		C60 B5 ZM	
			Klasa	Zakres wartości	Klasa	Zakres wartości
Pozostałość na sicie 0,5 mm	PN-EN 1429	%(m/m)	1	TBR	1	TBR
Trwałość po 7 dniach magazynowania	PN-EN 1429	%(m/m)	1	TBR	1	TBR
Sedymentacja	PN-EN 12847	%(m/m)	1	TBR	1	TBR
Adhezja ^{a)}	PN-EN 13614	% pokrycia powierzchni	1	TBR	1	TBR
	WT-3, załącznik 2		2	≥ 75	2	≥ 75
pH emulsji	PN-EN 12850		-	≥ 3,5 ^{d)}	-	≥ 3,5 ^{d)}
Wymagania dotyczące lepiszczy odzyskanych z kationowych emulsji asfaltowych przez odparowanie, zgodnie z PN-EN 13074						
Penetracja w 25°C	PN-EN 1426	0,1mm	3	≤ 100 ^{e)}	3	≤ 100 ^{e)}
^{a)} Emulsję można rozcieńczać wodą, do stężenia asfaltu nie niższego niż 40%(m/m). ^{b)} Nie dotyczy emulsji rozcieńczanych wodą na budowie. ^{c)} Oznaczenie jest wymagane, gdy emulsja ma bezpośredni kontakt z kruszywem. ^{d)} Dotyczy emulsji przeznaczonej do związania warstwy asfaltowej z podbudową zawierającą spoiwo hydrauliczne. ^{e)} Do skropień podbudów niezwiązanych, w szczególności z kruszywem stabilizowanego mechanicznie lub tuczniwa kamiennego, dopuszcza się stosowanie emulsji wyprodukowanych z asfaltu drogowego o penetracji 160/220.						

Tablica 3. Wymagania dotyczące kationowych emulsji modyfikowanych polimerami, stosowanych do złączania warstw nawierzchni

Wymagania techniczne	Metoda badania według normy	Jednostka	C60 BP3 ZM lub C60 BP4 ZM		C60 BP5 ZM	
			Klasa	Zakres wartości	Klasa	Zakres wartości
Indeks rozpadu	PN-EN 13075-1	-	3 lub 4	50 do 100 lub 70 do 130	5	120 do 180
Zawartość lepiszcza	PN-EN 1428	%(m/m)	5	58 do 62 ^{a)}	5	58 do 62 ^{a)}
Czas wypływu dla Ø 2 mm w 40°C	PN-EN 12846	s	1	TBR ^{b)}	1	TBR ^{b)}

Wymagania techniczne	Metoda badania według normy	Jednostka	C60 BP3 ZM lub C60 BP4 ZM		C60 BP5 ZM	
			Klasa	Zakres wartości	Klasa	Zakres wartości
Pozostałość na sicie 0,5 mm	PN-EN 1429	%(m/m)	1	TBR	1	TBR
Trwałość po 7 dniach magazynowania	PN-EN 1429	%(m/m)	1	TBR	1	TBR
Sedymentacja	PN-EN 12847	%(m/m)	1	TBR	1	TBR
Adhezja ^{d)}	PN-EN 13614	% pokrycia powierzchni	1	TBR	1	TBR
	WT-3, załącznik 2		2	≥ 75	2	≥ 75
pH emulsji	PN-EN 12850		-	≥ 3,5 ^{d)}		≥ 3,5 ^{d)}
Wymagania techniczne dotyczące lepiszczy odzyskanych z kationowych emulsji asfaltowych przez odparowanie, zgodnie z PN-EN 13074						
Penetracja w 25°C	PN-EN 1426	0,1mm	3	≤ 100	3	≤ 100
Temperatura mięknięcia	PN-EN 1427	°C	4	≥ 43	4	≥ 43
Nawrót sprężysty w 25°C	PN-EN 13398	%	4	≥ 50	4	≥ 50
^{a)} Emulsję można rozcieńczać wodą, do stężenia asfaltu nie niższego niż 40%(m/m). ^{b)} Nie dotyczy emulsji rozcieńczonej wodą na budowie. ^{c)} Oznaczenie jest wymagane, gdy emulsja ma bezpośredni kontakt z kruszywem. ^{d)} Dotyczy emulsji przeznaczonej do związania warstwy asfaltowej z podbudową zawierającą spoiwo hydrauliczne.						

2.3. Przechowywanie materiałów

Warunki przechowywania emulsji nie mogą powodować utraty jej cech i obniżenia jakości. Przechowywanie i transport emulsji powinien być zgodny z zaleceniami producenta.

3. SPRZĘT

3.1. Ogólne wymagania dotyczące sprzętu

Ogólne wymagania dotyczące sprzętu podano w ST-00.00.00. „Wymagania ogólne” pkt 3.

3.2. Sprzęt do oczyszczania warstw nawierzchni

Wykonawca przystępujący do oczyszczania warstw nawierzchni, powinien wykazać się możliwością korzystania z następującego sprzętu:

- szczotek mechanicznych, zaleca się użycie urządzeń dwuszczotkowych. Pierwsza ze szczotek powinna być wykonana z twardych elementów czyszczących i służyć do zdrapywania oraz usuwania zanieczyszczeń przylegających do czyszczonej warstwy. Druga szczotka powinna posiadać miękkie elementy czyszczące i służyć do zmiatania. Zaleca się używanie szczotek wyposażonych w urządzenia odpylające,
- sprężarek,
- zbiorników z wodą,
- szczotek ręcznych.

3.3. Sprzęt do skrapiania warstw nawierzchni

Do skrapiania warstw nawierzchni należy używać skrapiarki lepiszcza. Skrapiarka powinna być wyposażona w urządzenia pomiarowo-kontrolne pozwalające na sprawdzanie i regulowanie następujących parametrów:

- temperatury rozkładanego lepiszcza,
- ciśnienia lepiszcza w kolektorze,
- obrotów pompy dozującej lepiszcze,
- prędkości poruszania się skrapiarki,
- wysokości i długości kolektora do rozkładania lepiszcza,
- dozatora lepiszcza.

Zbiornik na lepiszcze skrapiarki powinien być izolowany termicznie tak, aby było możliwe zachowanie stałej temperatury lepiszcza.

Wykonawca powinien posiadać aktualne świadectwo cechowania skrapiarki.

Skrapiarka powinna zapewnić rozkładanie lepiszcza z tolerancją ± 10% od ilości założonej.

W miejscach trudnodostępnych należy stosować końcówkę (lancę) połączoną ze skrapiarką do ręcznego skropienia.

4. TRANSPORT

4.1. Ogólne wymagania dotyczące transportu

Ogólne wymagania dotyczące transportu podano w ST-00.00.00. „Wymagania ogólne” pkt 4.

4.2. Transport emulsji

Transport emulsji powinien odbywać się w cysternach samochodowych. Dopuszcza się stosowanie beczek lub innych pojemników stalowych. Cysterny, pojemniki i zbiorniki przeznaczone do transportu lub składowania emulsji powinny być czyste i nie powinny zawierać resztek innych lepiszczy.

5. WYKONANIE ROBÓT

5.1. Ogólne zasady wykonania robót

Ogólne zasady wykonania robót podano w ST-00.00.00. „Wymagania ogólne” pkt 5.

5.2. Oczyszczenie warstw nawierzchni

Oczyszczenie warstw nawierzchni polega na usunięciu luźnego materiału, brudu, błota i kurzu przy użyciu szczotek mechanicznych, a w razie potrzeby wody pod ciśnieniem. W miejscach trudno dostępnych należy używać szczotek ręcznych. W razie potrzeby, na terenach niezabudowanych, bezpośrednio przed skropieniem warstwa powinna być oczyszczona z kurzu przy użyciu sprężonego powietrza.

5.3. Skropienie warstw nawierzchni

Warstwa przed skropieniem powinna być oczyszczona.

Jeżeli do czyszczenia warstwy była używana woda, to skropienie lepiszczem może nastąpić dopiero po wyschnięciu warstwy, z wyjątkiem zastosowania emulsji, przy których nawierzchnia może być wilgotna. Skropienie warstwy może rozpocząć się po akceptacji przez przedstawiciela Zamawiającego (lub inspektora nadzoru) jej oczyszczenia. Temperatura emulsji asfaltowej kationowej powinna być zgodna z temperaturą zalecaną przez Producenta. Skropienie powinno być równomierne, a ilość rozkładanego lepiszcza po odparowaniu wody powinna być równa ilości założonej w p.5.4. Skropiona emulsją asfaltową warstwa powinna być pozostawiona bez jakiegokolwiek ruchu na okres niezbędny do całkowitego rozpadu emulsji i odparowania wody z emulsji. Przed ułożeniem warstwy z mieszanki mineralno-bitumicznej Wykonawca powinien zabezpieczyć skropioną warstwę nawierzchni przed uszkodzeniem dopuszczając tylko niezbędny ruch budowlany. Jakiegokolwiek uszkodzenia powierzchni powinny być przez Wykonawcę naprawione.

5.3. Zużycie emulsji

Skropienie lepiszczem powinno być wykonane w ilości podanej w przeliczeniu na pozostałe lepiszcze. Określenie ilości

skropienia lepiszcza na drodze należy wykonać w oparciu o PN-EN 12272-1.

Zalecane ilości pozostałego lepiszcza do skropienia podłoża pod warstwę asfaltową podaje poniższa tabela:

Układana warstwa asfaltowa	podłoże pod warstwę asfaltową	ilość pozostałego asfaltu po odparowaniu wody [kg/m ²]
Warstwa wiążąca z betonu asfaltowego AC W	nawierzchnia asfaltowa o chropowatej powierzchni	0,2÷0,5
Warstwa wiążąca z betonu asfaltowego AC W lub AC WMS W	podbudowa asfaltowa	0,3÷0,5
Warstwa ścieralna z betonu asfaltowego AC S	warstwa wiążąca asfaltowa	0,1÷0,3
Warstwa ścieralna z mieszanki SMA S	warstwa wiążąca asfaltowa	0,1÷0,3 ^{a)}
uszczelnienie pod warstwę z asfaltu porowatego PA	podbudowa asfaltowa	2÷3
posypanie grysem 8/11 uszczelnienia pod z asfaltu porowatego PA	podbudowa asfaltowa	7÷10
a) zalecana emulsja modyfikowana polimerem: ilość emulsji należy dobrać z uwzględnieniem stanu podłoża oraz porowatości mieszanki SMA, jeżeli mieszanka ma większą zawartość wolnych przestrzeni, to należy użyć większą ilość lepiszcza do skropienia, które po ułożeniu warstwy ścieralnej uszczelni ją.		

Rzeczywiste zużycie emulsji asfaltowej Wykonawca ustali na odcinku próbnym.

6. KONTROLA JAKOŚCI ROBÓT

6.1. Ogólne zasady kontroli jakości robót

Ogólne zasady kontroli jakości robót podano w ST-00.00.00. „Wymagania ogólne” pkt 6.

6.2. Badania przed przystąpieniem do robót

Przed przystąpieniem do robót Wykonawca powinien przeprowadzić próbne skropienie warstwy w celu określenia optymalnych parametrów pracy skraparki i określenia wymaganej ilości lepiszcza w zależności od rodzaju i stanu warstwy przewidzianej do skropienia.

6.3. Badania w czasie robót

6.3.1. Badania lepiszczy

Ocena lepiszcza powinna być oparta na atestach producenta (deklaracja zgodności). Wykonawca z każdej dostawy powinien kontrolować indeks rozpadu oraz czas wypływu dla $\Phi 2\text{mm}$ w temp. 40°C na zgodność z atestem. Wyniki badań powinny być zgodne z wymaganiami zawartymi w p. 2.2.

6.3.2. Sprawdzenie jednorodności skropienia i zużycia lepiszcza

Jednorodność skropienia powinna być sprawdzana wizualnie. Kontrolę ilości rozkładanego lepiszcza po odparowaniu wody należy wykonać zgodnie z wymaganiami PN-EN 12272. Badanie należy przeprowadzać każdorazowo przed rozpoczęciem pracy skraparki w danym dniu oraz w ciągu dnia w przypadku zmiany parametrów skraparki.

7. OBMIAR ROBÓT

7.1. Ogólne zasady obmiaru robót

Ogólne zasady obmiaru robót podano w ST-00.00.00. „Wymagania ogólne” pkt 7.

7.2. Jednostka obmiarowa

Jednostką obmiarową jest:

- m² (metr kwadratowy) oczyszczonej powierzchni,

- m² (metr kwadratowy) powierzchni skropionej,
- m² (metr kwadratowy) powierzchni skropionej i posypanej grysem.

8. ODBIÓR ROBÓT

Ogólne zasady odbioru robót podano w ST-00.00.00. „Wymagania ogólne” pkt 8.

Do odbioru Wykonawca przedstawia wszystkie wyniki badań z bieżącej kontroli emulsji, ilości rozłożonego lepiszcza, deklaracje zgodności producenta. Odbioru dokonuje przedstawiciel Zamawiającego (lub inspektor nadzoru) na podstawie wyników badań Wykonawcy i oględzin warstwy. Roboty uznaje się za wykonane zgodnie z dokumentacją Projektową, ST i wymaganiami przedstawiciela Zamawiającego (lub inspektora nadzoru), jeżeli wszystkie pomiary i badania z zachowaniem tolerancji wg punktu 6 dały wyniki pozytywne.

9. PODSTAWA PŁATNOŚCI

9.1. Ogólne ustalenia dotyczące podstawy płatności

Ogólne ustalenia dotyczące podstawy płatności podano w ST-00.00.00. „Wymagania ogólne” pkt 9.

9.2. Cena jednostki obmiarowej

Cena 1 m² oczyszczenia warstw konstrukcyjnych obejmuje:

- mechaniczne oczyszczenie każdej niżej położonej warstwy konstrukcyjnej nawierzchni z ewentualnym polewaniem wodą lub użyciem sprężonego powietrza,
- ręczne odspojenie stwardniałych zanieczyszczeń.

Cena 1 m² skropienia warstw konstrukcyjnych obejmuje:

- dostarczenie lepiszcza i napełnienie nim skrapiarek,
- podgrzanie lepiszcza do wymaganej temperatury,
- skropienie powierzchni warstwy lepiszczem,
- przeprowadzenie pomiarów i badań laboratoryjnych wymaganych w specyfikacji technicznej.

Cena 1 m² skropienia i posypania grysem warstw konstrukcyjnych obejmuje:

- dostarczenie lepiszcza i napełnienie nim skrapiarek,
- podgrzanie lepiszcza do wymaganej temperatury,
- skropienie powierzchni warstwy lepiszczem,
- dostarczenie materiału do posypania i posypanie grysem,
- przeprowadzenie pomiarów i badań laboratoryjnych wymaganych w specyfikacji technicznej.

10. PRZEPISY ZWIĄZANE

10.1. Normy

2.	PN-EN 196-21	Metody badania cementu – Oznaczanie zawartości chlorków, dwutlenku węgla i alkaliów w cemencie
3.	PN-EN 459-2	Wapno budowlane – Część 2: Metody badań
4.	PN-EN 932-3	Badania podstawowych właściwości kruszyw – Procedura i terminologia uproszczonego opisu petrograficznego
5.	PN-EN 933-1	Badania geometrycznych właściwości kruszyw – Oznaczanie składu ziarnowego – Metoda przesiewania
6.	PN-EN 933-3	Badania geometrycznych właściwości kruszyw – Oznaczanie kształtu ziaren za pomocą wskaźnika płaskości
7.	PN-EN 933-4	Badania geometrycznych właściwości kruszyw – Część 4: Oznaczanie kształtu ziaren – Wskaźnik kształtu
8.	PN-EN 933-5	Badania geometrycznych właściwości kruszyw – Oznaczanie procentowej zawartości ziaren o powierzchniach powstałych w wyniku przekruszenia lub łamania kruszyw grubych
9.	PN-EN 933-6	Badania geometrycznych właściwości kruszyw – Część 6: Ocena właściwości powierzchni – Wskaźnik przepływu kruszywa
10.	PN-EN 933-9	Badania geometrycznych właściwości kruszyw – Ocena zawartości drobnych cząstek – Badania błękitem metylenowym
11.	PN-EN 933-10	Badania geometrycznych właściwości kruszyw – Część 10: Ocena zawartości drobnych cząstek – Uziarnienie wypełniaczy (przesiewanie w strumieniu powietrza)
12.	PN-EN 1097-2	Badania mechanicznych i fizycznych właściwości kruszyw – Metody oznaczania odporności na rozdrabnianie
13.	PN-EN 1097-3	Badania mechanicznych i fizycznych właściwości kruszyw – Oznaczanie gęstości nasypowej i jamistości
14.	PN-EN 1097-4	Badania mechanicznych i fizycznych właściwości kruszyw – Część 4: Oznaczanie pustych przestrzeni suchego, zagęszczonego wypełniacza
15.	PN-EN 1097-5	Badania mechanicznych i fizycznych właściwości kruszyw – Część 5: Oznaczanie zawartości wody przez suszenie w suszarce z wentylacją
16.	PN-EN 1097-6	Badania mechanicznych i fizycznych właściwości kruszyw – Część 6: Oznaczanie gęstości ziaren i nasiąkliwości
17.	PN-EN 1097-7	Badania mechanicznych i fizycznych właściwości kruszyw – Część 7: Oznaczanie gęstości wypełniacza – Metoda piknometryczna
18.	PN-EN 1097-8	Badania mechanicznych i fizycznych właściwości kruszyw – Część 8: Oznaczanie polerowalności kamienia
19.	PN-EN 1367-1	Badania właściwości cieplnych i odporności kruszyw na działanie czynników atmosferycznych – Część 1: Oznaczanie mrozodporności
20.	PN-EN 1367-3	Badania właściwości cieplnych i odporności kruszyw na działanie czynników atmosferycznych – Część 3: Badanie bazaltowej zgorzeli słonecznej metodą gotowania
21.	PN-EN 1426	Asfalty i produkty asfaltowe – Oznaczanie penetracji igłą
22.	PN-EN 1427	Asfalty i produkty asfaltowe – Oznaczanie temperatury mięknięcia – Metoda Pierścieni i Kula
23.	PN-EN 1428	Asfalty i lepiszcza asfaltowe – Oznaczanie zawartości wody w emulsjach asfaltowych – Metoda destylacji azeotropowej
24.	PN-EN 1429	Asfalty i lepiszcza asfaltowe – Oznaczanie pozostałości na sicie emulsji asfaltowych oraz trwałości podczas magazynowania metodą pozostałości na sicie
25.	PN-EN 1744-1	Badania chemicznych właściwości kruszyw – Analiza chemiczna
26.	PN-EN 1744-4	Badania chemicznych właściwości kruszyw – Część 4: Oznaczanie podatności wypełniaczy do

		mieszanek mineralno-asfaltowych na działanie wody
27.	PN-EN 12591	Asfalty i produkty asfaltowe – Wymagania dla asfaltów drogowych
28.	PN-EN 12592	Asfalty i produkty asfaltowe – Oznaczanie rozpuszczalności
29.	PN-EN 12593	Asfalty i produkty asfaltowe – Oznaczanie temperatury łamliwości Fraassa
30.	PN-EN 12606-1	Asfalty i produkty asfaltowe – Oznaczanie zawartości parafiny – Część 1: Metoda destylacyjna
31.	PN-EN 12607-1	Asfalty i produkty asfaltowe – Oznaczanie odporności na twarzenie pod wpływem ciepła i powietrza – Część 1: Metoda RTFOT
		Jw. Część 3: Metoda RFT
	PN-EN 12607-3	
32.	PN-EN 12697-6	Mieszanki mineralno-asfaltowe – Metody badań mieszanek mineralno-asfaltowych na gorąco – Część 6: Oznaczanie gęstości objętościowej metodą hydrostatyczną
33.	PN-EN 12697-8	Mieszanki mineralno-asfaltowe – Metody badań mieszanek mineralno-asfaltowych na gorąco – Część 8: Oznaczanie zawartości wolnej przestrzeni
34.	PN-EN 12697-11	Mieszanki mineralno-asfaltowe – Metody badań mieszanek mineralno-asfaltowych na gorąco – Część 11: Określenie powiązania pomiędzy kruszywem i asfaltem
35.	PN-EN 12697-12	Mieszanki mineralno-asfaltowe – Metody badań mieszanek mineralno-asfaltowych na gorąco – Część 12: Określanie wrażliwości na wodę
36.	PN-EN 12697-13	Mieszanki mineralno-asfaltowe – Metody badań mieszanek mineralno-asfaltowych na gorąco – Część 13: Pomiar temperatury
37.	PN-EN 12697-18	Mieszanki mineralno-asfaltowe – Metody badań mieszanek mineralno-asfaltowych na gorąco – Część 18: Spływanie lepiszcza
38.	PN-EN 12697-22	Mieszanki mineralno-asfaltowe – Metody badań mieszanek mineralno-asfaltowych na gorąco – Część 22: Koleinowanie
39.	PN-EN 12697-27	Mieszanki mineralno-asfaltowe – Metody badań mieszanek mineralno-asfaltowych na gorąco – Część 27: Pobieranie próbek
40.	PN-EN 12697-36	Mieszanki mineralno-asfaltowe – Metody badań mieszanek mineralno-asfaltowych na gorąco – Część 36: Oznaczanie grubości nawierzchni asfaltowych
41.	PN-EN 12846	Asfalty i lepiszcza asfaltowe – Oznaczanie czasu wypływu emulsji asfaltowych lepkościomierzem wypływowym
42.	PN-EN 12847	Asfalty i lepiszcza asfaltowe – Oznaczanie sedymentacji emulsji asfaltowych
43.	PN-EN 12850	Asfalty i lepiszcza asfaltowe – Oznaczanie wartości pH emulsji asfaltowych
44.	PN-EN 13043	Kruszywa do mieszanek bitumicznych i powierzchniowych utwardzeń stosowanych na drogach, lotniskach i innych powierzchniach przeznaczonych do ruchu
45.	PN-EN 13074	Asfalty i lepiszcza asfaltowe – Oznaczanie lepiszczy z emulsji asfaltowych przez odparowanie
46.	PN-EN 13075-1	Asfalty i lepiszcza asfaltowe – Badanie rozpadu – Część 1: Oznaczanie indeksu rozpadu kationowych emulsji asfaltowych, metoda z wypełniaczem mineralnym
47.	PN-EN 13108-1	Mieszanki mineralno-asfaltowe – Wymagania – Część 1: Beton asfaltowy
48.	PN-EN 13108-20	Mieszanki mineralno-asfaltowe – Wymagania – Część 20: Badanie typu
49.	PN-EN 13179-1	Badania kruszyw wypełniających stosowanych do mieszanek bitumicznych – Część 1: Badanie metodą Pierścienia i Kuli
50.	PN-EN 13179-2	Badania kruszyw wypełniających stosowanych do mieszanek bitumicznych – Część 2: Liczba bitumiczna
51.	PN-EN 13398	Asfalty i lepiszcza asfaltowe – Oznaczanie nawrotu sprężystego asfaltów modyfikowanych
52.	PN-EN 13399	Asfalty i lepiszcza asfaltowe – Oznaczanie odporności na magazynowanie modyfikowanych asfaltów
53.	PN-EN 13587	Asfalty i lepiszcza asfaltowe – Oznaczanie ciągliwości lepiszczy asfaltowych metodą pomiaru ciągliwości
54.	PN-EN 13588	Asfalty i lepiszcza asfaltowe – Oznaczanie kohezji lepiszczy asfaltowych metodą testu wahadłowego
55.	PN-EN 13589	Asfalty i lepiszcza asfaltowe – Oznaczanie ciągliwości modyfikowanych asfaltów – Metoda z duktylometrem
56.	PN-EN 13614	Asfalty i lepiszcza asfaltowe – Oznaczanie przyczepności emulsji bitumicznych przez zanurzenie w wodzie – Metoda z kruszywem
57.	PN-EN 13703	Asfalty i lepiszcza asfaltowe – Oznaczanie energii deformacji
58.	PN-EN 13808	Asfalty i lepiszcza asfaltowe – Zasady specyfikacji kationowych emulsji asfaltowych
59.	PN-EN 14023	Asfalty i lepiszcza asfaltowe – Zasady specyfikacji asfaltów modyfikowanych polimerami
60.	PN-EN 14188-1	Wypełniacze złączy i zalewy – Część 1: Specyfikacja zalew na gorąco
61.	PN-EN 14188-2	Wypełniacze złączy i zalewy – Część 2: Specyfikacja zalew na zimno
62.	PN-EN 22592	Przetwory naftowe – Oznaczanie temperatury zapłonu i palenia – Pomiar metodą otwartego tygla Clevelanda
63.	PN-EN ISO 2592	Oznaczanie temperatury zapłonu i palenia – Metoda otwartego tygla Clevelanda

10.2. Inne dokumenty

1. Wymaganie Techniczne WT-3 Kationowe emulsje asfaltowe na drogach publicznych; Warszawa 2009
2. Wymagania Techniczne WT-2 Nawierzchnie asfaltowe na drogach publicznych; Warszawa 2010.

SPECYFIKACJA TECHNICZNA

ST-04.04.02 WARSTWY KONSTRUKCYJNE NAWIERZCHNI Z MIESZANEK KRUSZYW NIEZWIĄZANYCH ZAGĘSZCZA- NYCH MECHANICZNIE

1. WSTĘP

1.1. Przedmiot ST

Przedmiotem niniejszej specyfikacji technicznej (ST) są wymagania dotyczące wykonania i odbioru robót związanych z wykonaniem warstw konstrukcyjnych nawierzchni z mieszanek kruszyw niezwiązanych zagęszczanych mechanicznie.

1.3. Zakres stosowania ST

Specyfikacja techniczna jest stosowana jako dokument przetargowy i kontraktowy przy zleceniu i realizacji robót w ramach zadania Przebudowa ulic Andersena, Północnej i Wapiennej.

1.3. Zakres robót objętych ST

Ustalenia zawarte w niniejszej specyfikacji dotyczą zasad prowadzenia robót związanych z wykonywaniem:

- warstwy ulepszonego podłoża z mieszanki piaskowo-żwirowej 0/16 mm,
- podbudowy pomocniczej mieszanki niezwiązanej z kruszywem #0/31,5 tj. wykonanie warstwy podbudowy z mieszanki kruszyw niezwiązanych 0/32.

Wymagania mają zastosowanie do następujących warstw konstrukcyjnych nawierzchni:

- podbudowa pomocnicza/zasadnicza,
- warstwa ulepszonego podłoża.

podbudowa zasadnicza – warstwa lub warstwy konstrukcji nawierzchni spełniająca(e) podstawową funkcję w rozłożeniu naprężeń od kół pojazdów. Podbudowa zasadnicza może być jednowarstwowa lub dwuwarstwowa.

warstwa ulepszonego podłoża – warstwa tworząca platformę umożliwiającą prawidłowe wbudowanie podbudowy zasadniczej, a w czasie eksploatacji nawierzchni wspomagająca warstwy górne konstrukcji nawierzchni w rozłożeniu naprężeń od kół pojazdów oraz ochronę nawierzchni przed szkodliwym działaniem mrozu.

warstwa ścieralna - górna warstwa nawierzchni poddana bezpośrednio oddziaływaniu ruchu i czynników atmosferycznych.

mieszanka niezwiązana – ziarnisty materiał o określonym składzie ziarnowym ($d \div D$), który jest stosowany do wykonywania warstw konstrukcyjnych nawierzchni. Mieszanka niezwiązana może być wytworzona: z kruszyw naturalnych lub mieszaniny tych kruszyw w określonych proporcjach.

kategoria – charakterystyczny poziom właściwości kruszywa lub mieszanki niezwiązanej, wyrażony jako przedział wartości lub wartość graniczna. Symbol NR użyty do określenia właściwości oznacza, że nie jest wymagane badanie danej cechy.

partia – wielkość produkcji, wielkość dostawy, dostawa dzielona (np. ładunek wagonowy, ładunek samochodu ciężarowego, barki) lub hałda, która została wyprodukowana w okresie występowania jednakowych warunków. Przy ciągłym procesie produkcyjnym jako partię należy przyjmować ilość wyprodukowaną w ustalonym czasie.

Symbole i skróty

Pozostałe określenia używane w niniejszym dokumencie do oznaczania poszczególnych właściwości (symbole i skróty) przyjęto zgodnie z normami PN-EN 13242, PN-EN 13285, przywołanymi normami badawczymi oraz „Katalogiem typowych konstrukcji nawierzchni podatnych i półsztywnych”. Ponadto zastosowano następujące symbole i skróty:

CBR – kalifornijski wskaźnik nośności, wyrażony w procentach [%];

k_{10} – współczynnik filtracji, oznaczany według ISO/TS 17892-11, [m/d], [cm/s];

D_{15} – wymiar boku oczka sita, przez które przechodzi 15% ziaren mieszanki niezwiązanej, z której jest wykonywana podbudowa lub warstwa mrozochronna, [mm];

d_{85} – wymiar boku oczka sita, przez które przechodzi 85% ziaren gruntu podłoża, [mm];

d_{50} – wymiar boku oczka sita, przez które przechodzi 50% ziaren gruntu podłoża, [mm];

SE_4 – wskaźnik piaskowy oznaczony wg PN-EN 933-8:2012 załącznik A (dla frakcji 0/4 mm),

O_{90} – umowna średnica porów geowłókniny lub geotkaniny odpowiadająca wymiarom frakcji gruntu podłoża zatrzymującego się na geowłókninie lub geotkaninie w ilości 90% (m/m), wartość O_{90} powinna być podawana przez producenta wyrobu.

Ogólne wymagania dotyczące robót

Ogólne wymagania dotyczące robót podano w ST - 00.00.00 „Wymagania ogólne”

2. MATERIAŁY

Materiały do mieszanek

a) Ogólne wymagania dotyczące materiałów

Ogólne wymagania dotyczące materiałów, ich pozyskiwania i składowania, podano w ST D-00.00.00 „Wymagania ogólne”.

b) Kruszywa

Kruszywami stosowanymi do mieszanek niezwiązanych są kruszywa naturalne, sztuczne i z recyklingu, które spełniają wymagania ST zgodnie z Tablicą 1 i normą PN-EN 13242. Kruzywa pochodzące z różnych źródeł (naturalne, sztuczne oraz z recyklingu) mają spełnić wymagania w całej mieszance.

Tablica 1. Wymagania dla kruszywa do mieszanek niezwiązanych

Lp.	Właściwość	Wymagane właściwości kruszywa do mieszanek niezwiązanych (kategorie według PN-EN 13242)					
		warstwa ulepszonego podłoża	podbudowa pomocnicza nawierzchni drogowej obciążonej ruchem	podbudowa zasadnicza nawierzchni drogowej obciążonej ruchem		nawierzchnia z mieszanki niezwiązanej obciążonej ruchem	
		KR1÷KR7	KR3÷KR4	KR5÷KR7	KR1÷KR2	KR3÷KR7	KR1÷KR2
1.	Zestaw sit #	0,063; 0,5; 1; 2; 4; 5,6; 8; 11,2; 16; 22,4; 31,5; 45; 56; 63 i 90					
		Wszystkie wymiary kruszywa są dozwolone					
2.	Uziarnienie wg PN-EN 933-1, kategoria nie niższa niż (badanie na mokro)	G _C 80-20, G _F 80, G _A 75	G _C 80-20, G _F 80, G _A 75	G _C 80-20, G _F 80, G _A 75	G _C 80-20, G _F 80, G _A 75	G _C 80-20, G _F 80, G _A 75	G _C 80-20, G _F 80, G _A 75
3.	Kategorie ogólnych granic i tolerancji uziarnienia kruszyw, nie niższa niż: a) kruszywo grube o D≥2d przy:						
	D/d < 4	GT _{NR}	GT _{NR} ,	GT _{NR}	GT _C 20/15	GT _C 20/15	GT _C 20/15
	D/d ≥ 4	GT _{NR}	GT _{NR} ,	GT _{NR}	GT _C 20/17,5	GT _C 20/17,5	GT _C 20/17,5
	b) kruszywo drobne i kruszywo o ciągłym uziarnieniu, kategoria nie niższa niż:	GT _F NR GT _A NR	GT _F NR GT _A NR	GT _F 10 GT _A 20	GT _F 20 GT _A 20	GT _F 10 GT _A 20	GT _F 20 GT _A 20
4.	Kształt kruszywa grubego lub kruszywa grubego (≥4mm) wydzielonego z kruszywa o ciągłym uziarnieniu wg PN-EN 933-3 ^{a)} a) wskaźnik płaskości, kategoria nie wyższa niż	FI _{NR}	FI _{NR}	FI _{NR}	FI ₅₀	FI ₅₀	FI ₅₀
	lub b) wskaźnik kształtu wg PN-EN 933-4 ^{a)} , kategoria nie wyższa niż	SI _{NR}	SI _{NR}	SI _{NR}	SI ₅₅	SI ₅₅	SI ₅₅

5.	Kategorie procentowych zawartości ziaren o powierzchni przekruszonej lub łamanych oraz ziaren całkowicie zaokrąglonych w kruszywie grubym lub w kruszywie grubym ($\geq 4\text{mm}$) wydzielonym z kruszywa o ciągłym uziarnieniu wg PN-EN 933-5, kategoria nie niższa niż:	C_{NR}	$C_{NR/70}$	$C_{NR/50}$	$C_{NR/70}$	$C_{50/30}$	C_{NR}
6.	Zawartość pyłów ^{b)} w kruszywie wg PN-EN 933-1	$f_{\text{Deklarowana}}$	$f_{\text{Deklarowana}}$		$f_{\text{Deklarowana}}$		$f_{\text{Deklarowana}}$
7.	Odporność na rozdrabnianie kruszywa grubego lub kruszywa grubego wydzielonego z kruszywa o ciągłym uziarnieniu (frakcja referencyjna do badania #10/14mm) wg PN-EN 1097-2, kategoria nie wyższa niż	LA_{NR}	LA_{50}	LA_{50}	LA_{50}	LA_{40}	LA_{40}
8.	Odporność na ścieranie kruszywa grubego lub kruszywa grubego wydzielonego z kruszywa o ciągłym uziarnieniu (frakcja referencyjna do badania #10/14mm) wg PN-EN 1097-1, kategoria nie wyższa niż	M_{DENR}	M_{DE35}	M_{DE35}	M_{DE35}	M_{DE35}	M_{DENR}
9.	Gęstość ziaren wg PN-EN 1097-6, rozdział 7, 8 albo 9	Deklarowana	Deklarowana		Deklarowana		Deklarowana
10.	Nasiąkliwość ^{c)} wg PN-EN 1097-6, rozdział 7, 8 albo 9, kategoria nie wyższa	WA_{242}	WA_{242}		WA_{242}		WA_{242}

	niż						
11.	Siarczany rozpuszczalne w kwasie wg PN-EN 1744-1	AS _{NR}	AS _{NR}	AS _{NR}	AS _{NR}	AS _{NR}	AS _{NR}
12.	Całkowita zawartość siarki wg PN-EN 1744-1	S _{NR}	S _{NR}	S _{NR}	S _{NR}	S _{NR}	S _{NR}
13.	Stość objętości żużla stalowniczego wg PN-EN 1744-1. p. 19.3, kategoria nie wyższa niż:	V ₅	V ₅	V ₅	V ₅	V ₅	V ₅
14.	Rozpad krzemianowy w żużlu wielkopieczowym kawałkowym wg PN-EN 1744-1, p.19.1	Brak rozpadu	Brak rozpadu	Brak rozpadu	Brak rozpadu	Brak rozpadu	Brak rozpadu
15.	Rozpad żelazawy w żużlu wielkopieczowym kawałkowym wg PN-EN 1744-1, p.19.2	Brak rozpadu	Brak rozpadu	Brak rozpadu	Brak rozpadu	Brak rozpadu	Brak rozpadu
16.	Składniki rozpuszczalne w wodzie wg PN-EN 1744-3	Brak substancji szkodliwych w stosunku do środowiska wg odrębnych przepisów					
17.	Zanieczyszczenia (dot. kruszyw naturalnych)	Brak ciał obcych takich, jak: drewno, szkło i plastik, mogących pogorszyć wyrób końcowy (dotyczy kruszyw naturalnych)					
18.	Zawartość składników kruszyw grubych z recyklingu, oznaczona wg PN-EN 933-11, wymagane kategorie nie wyższe niż:	Rc Deklarowana Rcug Deklarowana Rb Deklarowana Ra Deklarowana Rg Deklarowana X ₁₋ FL ₁₀₋	Rc Deklarowana Rcug Deklarowana Rb Deklarowana Ra Deklarowana Rg Deklarowana X ₁₋ FL ₁₀₋	Rc Deklarowana Rcug Deklarowana Rb Deklarowana Ra Deklarowana Rg Deklarowana X ₁₋ FL ₁₀₋	Rc Deklarowana Rcug Dekla- rowana Rb Deklarowa- na Ra Deklarowa- na Rg Deklarowa- na X ₁₋ FL ₁₀₋	Rc Deklarowana Rcug Deklarowa- na Rb Deklarowana Ra Deklarowana Rg Deklarowana X ₁₋ FL ₁₀₋	Rc Deklarowana Rcug Deklarowana Rb Deklarowana Ra Deklarowana Rg Deklarowana X ₁₋ FL ₁₀₋
19.	Zgorzel słoneczna bazaltu wg PN-EN 1367-3 pkt. 7.3	SB _{LA}	SB _{LA}	SB _{LA}	SB _{LA}	SB _{LA}	SB _{LA}

	oraz pkt. 8.3, (frakcja referencyjna do badania #10/14mm) wymagana kategoria						
20.	Mrozoodporność kruszywa (frakcja referencyjna do badania #8/16mm) wg PN-EN 1367-1, kategoria nie wyższa niż	$F_{\text{Deklarowana}}$ (ubytek masy nie więcej niż 10% dla kruszyw naturalnych) $F_{\text{Deklarowana}}$ (ubytek masy nie więcej niż 15% dla kruszyw sztucznych i z recyklingu)	$F_{\text{Deklarowana}}$ (ubytek masy nie więcej niż 10% dla kruszyw naturalnych) $F_{\text{Deklarowana}}$ (ubytek masy nie więcej niż 15% dla kruszyw sztucznych i z recyklingu)	$F_{\text{Deklarowana}}$ (ubytek masy nie więcej niż 10% dla kruszyw naturalnych) $F_{\text{Deklarowana}}$ (ubytek masy nie więcej niż 15% dla kruszyw sztucznych i z recyklingu)	$F_{\text{Deklarowana}}$ (ubytek masy nie więcej niż 10% dla kruszyw naturalnych) $F_{\text{Deklarowana}}$ (ubytek masy nie więcej niż 15% dla kruszyw sztucznych i z recyklingu)	$F_{\text{Deklarowana}}$ (ubytek masy nie więcej niż 10% dla kruszyw naturalnych) $F_{\text{Deklarowana}}$ (ubytek masy nie więcej niż 15% dla kruszyw sztucznych i z recyklingu)	$F_{\text{Deklarowana}}$ (ubytek masy nie więcej niż 10% dla kruszyw naturalnych)
21.	Skład mineralogiczny wg Załącznik C, p. C.3.4.	Deklarowany	Deklarowany		Deklarowany		Deklarowany

^{a)} Podstawą oznaczania kształtu kruszywa jest badanie wskaźnika płaskości, natomiast dodatkowo można badać wskaźnik kształtu

^{b)} Łączna zawartość pyłów w złożonej mieszance z kruszyw powinna się mieścić w krzywych dla poszczególnych warstw rys. 1÷20

^{c)} Jeżeli kruszywo nie spełnia warunku nasiąkliwości $WA_{24,2}$, należy wykonać dodatkowo badanie mrozoodporności, wg PN-EN 1367-1. Mrozoodporność kruszywa powinna wykazywać % ubytek masy nie większy od zawartego w punkcie 20 Tablicy 1.

c) Woda

Woda do produkcji mieszanek i ewentualnie do pielęgnacji wykonanej warstwy powinna być zgodna z PN-EN 1008. Bez badań laboratoryjnych można stosować wodociągową wodę pitną. Kruszywo należy doprowadzić do wilgotności optymalnej przy użyciu wody nie zawierającej składników wpływających szkodliwie na mieszankę niezwiązaną.

Specyfikacja mieszanek

d) Przeznaczenie

Mieszanki niezwiązane mogą być stosowane do warstw podbudowy pomocniczej i zasadniczej przenoszących ruch kategorii KR2 i KR5.

e) Projektowanie składu mieszanek

Procedura projektowania powinna być oparta na próbach laboratoryjnych. Skład mieszanki może być zweryfikowany na podstawie badań połowych przeprowadzonych na składnikach o takich samych właściwościach i pochodzących z tych samych źródeł.

Należy określić procentowy udział składników w stosunku do całkowitej masy mieszanki w stanie suchym oraz uziarnienie i gęstość objętościową. Proporcję należy określić laboratoryjnie. Ilość wody określona na podstawie badania laboratoryjnego powinna zapewnić właściwe zagęszczenie i uzyskanie oczekiwanych cech mechanicznych mieszanki.

f) Wymagane właściwości mieszanek niezwiązanych – postanowienia ogólne

W przypadku zastosowania kruszyw sztucznych, kruszyw z recyklingu i kruszyw z odpadów wydobywczych do produkcji mieszanek niezwiązanych, badania fizyko-mechaniczne należy wykonywać po 5-krotnym rozdrobnieniu w aparacie Proctora wg PN-EN 13286-2.

g) Wartości graniczne i tolerancje

Wymagane właściwości mieszanek niezwiązanych zawarto w Tablicy 4. Podane wartości graniczne i tolerancje zawierają rozrzut wynikający ze zróżnicowanych warunków produkcji mieszanek, metod pobierania i dzielenia próbki oraz przedziału ufności.

h) Mieszanki kruszywa

Mieszanki kruszywa powinny być tak produkowane i składowane, aby miały jednakowe właściwości i spełniały wymagania podane w Tablicy 4. Wyprodukowane mieszanki kruszywa powinny być jednorodnie wymieszane i charakteryzować się równomierną wilgotnością w trakcie zagęszczania.

Zawartość wody w mieszance kruszywa w trakcie wbudowywania i zagęszczania, określona według PN-EN 13286-2, powinna odpowiadać wymaganiom podanym w Tablicy 4.

Wymagane właściwości mieszanki niezwiązanej do podbudowy pomocniczej i zasadniczej

Postanowienia ogólne

Do podbudowy powinny być stosowane następujące mieszanki niezwiązane: 0/32

Uziarnienie

Określone według PN-EN 933-1 uziarnienie mieszanki niezwiązanej do podbudowy zasadniczej powinno spełniać wymagania przedstawione na rysunku nr 1.

Aby zapewnić jednorodność i ciągłość uziarnienia mieszanki, oprócz wymagań podanych na rysunkach 2-3 90% uziarnień zbadanych w ramach ZKP w okresie do 6 miesięcy powinno spełniać wymagania podane w Tablicach 2 i 3.

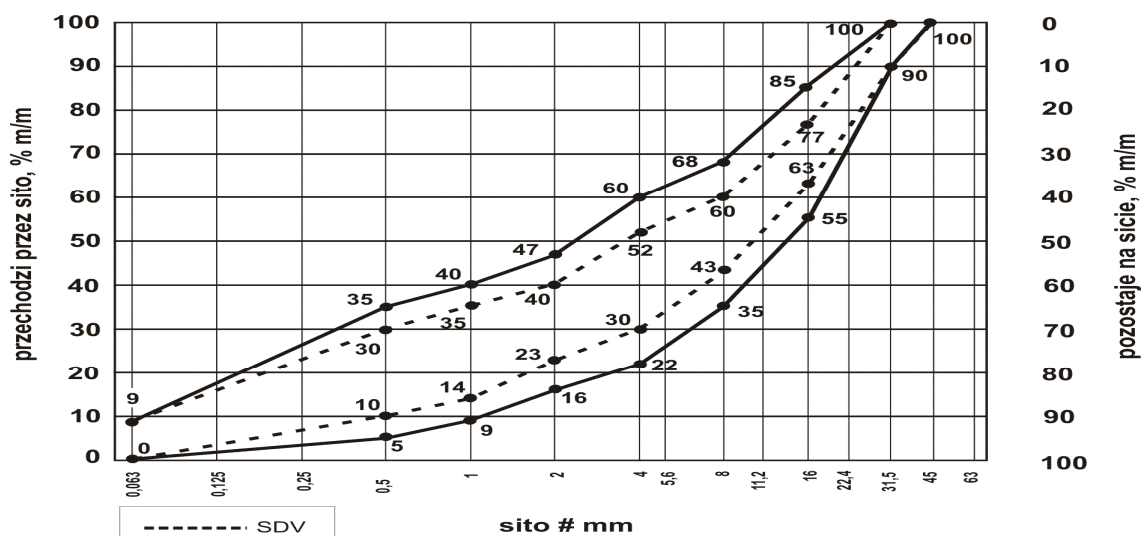

Rys. 1. Uziarnienie mieszanki niezwiązanej 0/32 dla podbudowy zasadniczej

Tablica 4. Wymagane właściwości mieszanki niezwiązanej do warstwy podbudowy pomocniczej, zasadniczej

LP	Właściwość	Wymagane właściwości mieszanki niezwiązanej przeznaczonej do:						
		warstwy mrozo-ochronnej	podbudowy pomocniczej			podbudowy zasadniczej		nawierzchni
		KR1÷KR7	KR1÷KR2	KR3÷KR4	KR5÷KR7	KR1÷KR2	KR3 ÷KR7	KR1÷KR2
1.	Uziarnienie mieszanki Niezwiązanej	0/8, 0/11,2, 0/16, 0/22,4, 0/32, 0/45, 0/63	0/32; 0/45; 0/63			0/32; 0/45; 0/63		0/8; 0/11,2; 0/16;0/22,4; 0/32; 0/45 ^{a)} ; 0/63 ^{a)}
2.	Maksymalna zawartość pyłów, kategoria nie wyższa niż:	UF ₁₅	UF ₁₂	UF ₁₂	UF ₁₂	UF ₉		UF ₁₅
3.	Minimalna zawartość pyłów	LF _{NR}	LF _{NR}	LF _{NR}	LF _{NR}	LF _{NR}		LF _{NR}
4.	Zawartość nadziarna, kategoria nie niższa niż:	OC ₉₀	OC ₉₀	OC ₉₀	OC ₉₀	OC ₉₀		OC ₉₀
5.	Uziarnienie	Krzywe uziarnienia wg rys.	Krzywe uziarnienia wg rys. 1			Krzywe uziarnienia wg rys. 2-3		Krzywe uziarnienia wg rys.
6.	Tolerancja przesiewu - porównanie z wartością S deklarowaną przez dostawcę	G _v	G _B	G _B	G _B	G _B		G _v
7.	Jednorodność uziarnienia - różnice w przesiewach	G _v	G _B	G _B	G _B	G _B		G _v
8.	Jakość pyłów oznaczona wg PN-EN 933-8 załącznik A ^{b)} na frakcji 0/4 (SE ₄), po pięciokrotnym zagęszczeniu metodą Proctora, według PN-EN 13286-2, wartość nie niższa niż:	30	30	30	35	30	35	30
9.	Odporność na rozdrabnianie (frakcja referencyjna do badania #10/14mm) wg PN-EN 1097-2, kategoria nie wyższa niż:	LA _{NR}	LA ₄₀	LA ₄₀	LA ₄₀	LA ₄₀		LA ₄₀
10.	Odporność na ścieranie (frakcja referencyjna do badania #10/14mm) wg PN-EN 1097-1, kategoria nie wyższa niż	M _{DE} NR	M _{DE} Deklarowana	M _{DE} Deklarowana	M _{DE} Deklarowana	M _{DE} 35		M _{DE} NR
11.	Mrozoodporność wg PN-EN 1367-1, jako wartość średnia ważona, kategoria nie wyższa niż:	F _{Deklarowana} (ubytek masy nie więcej niż 10%)	F _{Deklarowana} (ubytek masy nie więcej niż 7%)	F _{Deklarowana} (ubytek masy nie więcej niż 7%)	F _{Deklarowana} (ubytek masy nie więcej niż 7%)	F ₄		F _{Deklarowana} (ubytek masy nie więcej niż 7%)
12.	Wartość CBR ^{c)} [%] po zagęszczeniu wg metody Proctora do wskaźnika zagęszczenia wymaganego dla danej warstwy, przy energii 0,59 J/cm ³ i moczeniu w wodzie 96 h, co najmniej:	Warstwa mrozo-ochronna, odsączająca i odcinająca: 35;	60	80	80	80		40
13.	Wodoprzepuszczalność mieszanki w warstwie odsą-	0,0093cm/s 8,0m/d	NR	NR	NR	NR		NR

	czającej po zagęszczeniu wg metody Proctora do wskaźnika zagęszczenia $I_s = 1,0$, przy energii 0,59 J/cm ³ ; współczynnik filtracji k_{10} [cm/s], co najmniej: Wodoprzepuszczalność mieszanki w pozostałych warstwach	0,0058cm/s 5,0m/d				
14.	Zawartość wody w mieszance zagęszczanej, [% (m/m)], według wilgotności optymalnej metodą Proctora	80÷120	80÷120		80÷120	80÷120
<p>a) Mieszanek 0/45 i 0/63 dopuszcza się tylko wyjątkowo, w wypadku przewidywanego wykonania powierzchniowego utrwalenia na nawierzchni z tych mieszanek, w ciągu najbliższego sezonu budowlanego</p> <p>b) Badanie wskaźnika piaskowego SE₄ według normy PN-EN 933-8:2012, załącznik A Badanie wskaźnika piaskowego SE₄ należy przeprowadzić według normy PN-EN 933-8 załącznik A, po wcześniejszym 5-cio krotnym ubiciu pojedynczej próbki mieszanki w wymaganej liczbie warstw przy użyciu aparatu Proctora według normy PN-EN 13286-2 (przy wilgotności optymalnej mieszanki ustalonej uprzednio podczas standardowego badania Proctora wg PN-EN 13286-2 dla badanej mieszanki niezwiązanej). Dla mieszanek o D ≤ 31,5mm stosuje się formę Proctora B i ubijak A, a dla mieszanek o D > 31,5mm formę Proctora C i ubijak C. Po 5-cio krotnym ubiciu mieszanki w aparacie Proctora należy przygotować próbkę zgodnie z normą PN-EN 933-8 załącznik A i wykonać badanie wskaźnika piaskowego dla frakcji 0/4mm.</p> <p>c) Badanie wskaźnika nośności CBR według normy PN-EN 13286-47:2012 Badanie wskaźnika nośności CBR dla mieszanek niezwiązanych do warstw przywołanych w niniejszej OST należy wykonać po ich zagęszczeniu metodą Proctora zgodnie z normą PN-EN 13286-2 do wskaźnika zagęszczenia $I_s = 1,0$. Próba do badania CBR powinna być przygotowana zgodnie z pkt 6 i 7 normy PN-EN 13286-47 (materiał odsiany przez sito #22,4mm). Zagęszczenie mieszanki powinno zostać wykonane zgodnie z pkt 7.1 normy PN-EN 13286-47 (odwołanie do normy PN-EN 13286-2). Zgodnie z wymaganiami normy PN-EN 13286-2 pkt 5, powinna zostać wybrana forma B z ubijakiem A. Po przygotowaniu próby do badania CBR, mieszanka powinna zostać przebadana zgodnie z procedurą zawartą w pkt 7, 8.1, 8.3 i 9 normy PN-EN 13286-47. Przy postępowaniu wg pkt 8.3.2 powinien zostać użyty obciążnik o masie 2 kg.</p>						

Wymagane właściwości mieszanki niezwiązanej do warstwy ulepszanego podłoża i podbudowy zasadniczej

Postanowienia ogólne

Do warstwy ulepszanego podłoża należy stosować mieszanki niezwiązane:

- mieszanka piaskowo – żwirowa 0/16 mm

Uziarnienie

Uziarnienie mieszanki niezwiązanej przeznaczonej do warstwy ulepszanego podłoża powinno spełniać wymagania przedstawione na rysunku 2.

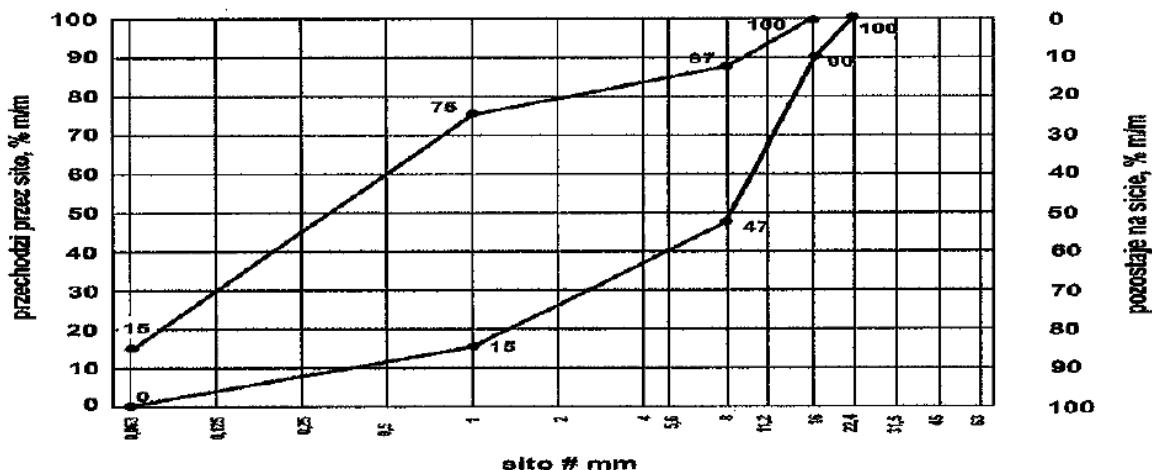

Rys. 2. Krzywe graniczne uziarnienia mieszanki kruszywa niezwiązanej 0/16 mm

3. SPRZĘT

Wymagania dotyczące sprzętu podano w ST-00.00.00. „Wymagania ogólne”. Sprzęt do wykonania podbudów powinien być dobrany przez wykonawcę tak aby zabezpieczył jakość zgodnie z wymaganiami projektowymi i harmonogramem budowanej drogi.

Mieszanka kruszywa dla warstwy z mieszanki niezwiązanej winna być rozkładana za pomocą urządzeń uniemożliwiających segregację.

4. TRANSPORT

Wymagania dotyczące transportu podano w ST-00.00.00. „Wymagania ogólne”.

Transport kruszywa należy dokonywać w taki sposób aby zminimalizować możliwość segregacji i zanieczyszczeń.

5. WYKONANIE ROBÓT

Ogólne zasady wykonania robót

Ogólne zasady wykonania robót podano w ST-00.00.00. „Wymagania ogólne”.

Warstwa z mieszanki kruszywa niezwiązanej nie może być wykonywana wtedy, gdy podłoże jest zamrożone. Nie należy rozpoczynać wbudowywania mieszanki z kruszywa niezwiązanej, jeżeli prognozy meteorologiczne wskazują na możliwy spadek temperatury poniżej 0°C w czasie układania.

Przygotowanie podłoża

Podłoże warstwy z mieszanki niezwiązanej powinno być przygotowane zgodnie z wymaganiami według odpowiedniej specyfikacji asortymentowej dla zaprojektowanego układu warstw.

Dostawa mieszanki niezwiązanej

Do każdej partii dostarczonej mieszanki niezwiązanej, powinien być dołączony dokument ze znakiem budowlanym B oraz deklaracja właściwości użytkowych wyrobu.

Układanie mieszanki niezwiązanej

Mieszanka niezwiązana przed zagęszczaniem powinna być nawilżona optymalnie w całym przekroju.

i) Grubość warstwy z mieszanki niezwiązanej

Grubość zagęszczanej warstwy z mieszanki niezwiązanej nie może być większa niż 20cm.

Jeżeli nawierzchnia składać się będzie z kilku warstw to każda warstwa musi odpowiadać wymaganiom i powinna być wyprofilowana i zagęszczona zgodnie z dokumentacją.

Wszelkie odstępstwa od podanych powyższych wymagań podlegają uzgodnieniu z inżynierem i po ich wykonaniu muszą być zgodne z wymogami OST.

j) Zagęszczanie

Zagęszczanie warstwy z mieszanki kruszywa należy prowadzić przy użyciu sprzętu gwarantującego uzyskanie wymaganych parametrów projektowych.

Kontrolę zagęszczenia i nośności warstwy z mieszanki niezwiązanej należy oprzeć na metodzie obciążeń płytowych.

Dla kontroli modułów E i wskaźnika odkształcenia I_0 warstwy z mieszanki niezwiązanej należy stosować metodę obciążeń płytowych wg załącznika B do normy PN-S-02205 (w zakresie przyrostu obciążenia jednostkowego od 0,25 MPa do 0,35MPa, maksymalne obciążenie przy oznaczaniu E_1 do 0,45MPa) albo inne metody zaakceptowane przez inżyniera.

Do obliczenia modułów E należy stosować następujący wzór:

$$E_{1,2} = \frac{3 \times \Delta p}{4 \times \Delta s} \times D$$

Δp – różnica nacisków z zakresu 0.25 – 0.35 [MPa]

Δs – przyrost osiadania odpowiadający Δp [mm]

D – średnica płyty [mm].

Za zgodą inżyniera dopuszcza się alternatywne metody badań.

Odcinek próbny

Na życzenie inwestora (inżyniera budowy) wykonawca jest zobowiązany do wykonania odcinka próbnego z materiałów i przy użyciu sprzętu przewidzianego do realizacji warstwy z mieszanki niezwiązanej. Odcinek próbny, jeżeli nie będzie wykonany w ciągu budowanego odcinka drogi i rozliczony w ramach zadania, powinien zostać wykonany odpłatnie, w uzgodnieniu z inżynierem.

Wykonanie tego odcinka pozwoli stwierdzić czy użyte materiały i sprzęt zapewniają uzyskanie założonych w projekcie wymagań.

Wielkość odcinka w zależności od wielkości kontraktu powinna wynosić (od 100 m² do 200 m²).

Wykonawca może przystąpić do układania warstwy z mieszanki niezwiązanej po uzyskaniu akceptacji przez inżyniera.

Utrzymanie warstwy z mieszanki niezwiązanej

Do chwili położenia następnej warstwy wykonawca ponosi odpowiedzialność za jej stan.

6. KONTROLA JAKOŚCI ROBÓT

Ogólne zasady kontroli jakości robót

Ogólne zasady kontroli jakości robót podano w ST-00.00.00.„Wymagania ogólne”. Przed przystąpieniem do robót Wykonawca powinien sprawdzić dane w dokumentach przewozowych mieszanki zgodnie z p. 5.3.

Badania przed przystąpieniem do robót

Dla wszystkich materiałów, które będą użyte do wykonania warstwy z mieszanki niezwiązanej, wykonawca musi przedstawić inżynierowi, inżynierowi budowy do akceptacji wszystkie niezbędne dokumenty wymagane przepisami. Inżynier budowy może zażądać przedstawienia poszczególnych materiałów do akceptacji. Koszty badań zleconych przez Nadzór pokrywa Inżynier Budowy. Akceptacja materiałów powinna nastąpić w terminie nie dłuższym niż 1 miesiąc (w przypadku przeprowadzenia badań przez nadzór). W wypadku oparcia się na przedstawionych przez wykonawcę dokumentach wymaganych przepisami czas zatwierdzenia winien wynosić 2 tygodnie.

Badania w czasie robót

k) Badania uziarnienia i wilgotności

Pobieranie próbek mieszanki niezwiązanej do badania uziarnienia i wilgotności należy wykonywać w oparciu o ustalony system poboru próbek w zależności od kategorii ruchu przewidzianego na danej drodze z częstotnością 1 raz / na dziennej działce roboczej.

Dla kategorii ruchu KR1÷4 pobieranie próbek mieszanki niezwiązanej winno się odbywać zgodnie z normą PN-EN 932-1 z hałd składowanego kruszywa (mieszanki niezwiązanej) lub z samochodu dostarczającego mieszankę niezwiązaną do wbudowania, jeżeli mieszanie jest wykonywane przy zastosowaniu mieszalnika na budowie.

Dla kategorii ruchu KR 5÷7 pobieranie próbek do badania uziarnienia powinno odbywać się w trzech różnych miejscach po szerokości i długości działki dziennej przed jej zagęszczeniem. Miejsca poboru prób powinny być ustalane wspólnie przez inżyniera i wykonawcę na planie wykonanego odcinka.

l) Badania zagęszczenia i nośności

Kontrolę zagęszczenia oraz nośności warstwy z mieszanki niezwiązanej należy oprzeć na metodzie obciążeń płytowych wg załącznika B do normy PN-S-02205 lub badaniu wskaźnika zagęszczenia wg normy BN-77/8931-12 i nośności E_2 wg metody obciążeń płytowych. Zagęszczenie warstwy z mieszanki niezwiązanej należy uznać za prawidłowe, gdy stosunek wtórnego modułu odkształcenia E_2 do pierwotnego modułu odkształcenia E_1 jest $\leq 2,2$, lub wskaźnik zagęszczenia $I_s \geq 1,0$ i nośność warstwy E_2 jest zgodna z dokumentacją projektową.

Minimalna częstotliwość badania zagęszczenia i nośności powinna wynosić 1 badanie na dziennej działce roboczej, lecz nie mniej niż 1 badanie na 3000m².

Dopuszcza się alternatywne metody pomiaru nośności i zagęszczenia w uzgodnieniu z inżynierem.

Wymagania dotyczące cech geometrycznych warstwy z mieszanki niezwiązanej

Częstość oraz zakres pomiarów dotyczących cech geometrycznych wykonanej warstwy z mieszanki niezwiązanej wraz dopuszczalnymi tolerancjami od wielkości projektowanych podano w Tablicy 5.

Tablica 5. Minimalna częstość oraz zakres pomiarów cech geometrycznych wykonanej warstwy z mieszanki niezwiązanej wraz z dopuszczalnymi tolerancjami

L.p.	Badania i pomiary	Minimalna częstość badań i pomiarów	Tolerancje
1	Szerokość warstwy	4 razy na 100 m	±10 cm
2	Równość podłużna	2 razy na 100 m	+10 / -15 mm
3	Równość poprzeczna	4 razy na 100 m	+10 / -15 mm
4	Spadek poprzeczny	4 razy na 100 m	± 0,5%
5	Rzędne wysokościowe	co 25 m w 3-ech wyznaczonych pkt	+1 / - 2cm
6	Ukształtowanie osi w planie	4 razy na 100 m	± 5 cm
7	Grubość warstwy	4 razy na 100 m	+10mm / -15 mm

Zasady postępowania z wadliwie wykonanymi odcinkami warstwy z mieszanki niezwiązanej

m) Niewłaściwe cechy geometryczne

Wszystkie powierzchnie warstwy z mieszanki niezwiązanej, które wykazują większe odchylenia od określonych w punkcie 6.4 powinny być naprawione przez spulchnienie lub zerwanie do głębokości co najmniej 10 cm, wyrównane i powtórnie zagęszczone. Dodanie nowego materiału bez spulchnienia wykonanej warstwy jest niedopuszczalne. Jeżeli szerokość warstwy jest mniejsza od szerokości projektowanej o więcej niż 10 cm i nie zapewnia podparcia warstwom wyżej leżącym, to wykonawca powinien na własny koszt poszerzyć warstwę przez jej spulchnienie na pełną grubość do połowy szerokości pasa ruchu, dołożenie materiału i powtórne zagęszczenie.

n) Niewłaściwa grubość

Na wszystkich powierzchniach wadliwych pod względem grubości, wykonawca powinien wykonać naprawę warstwy. Powierzchnie powinny być naprawione przez spulchnienie lub wybranie warstwy na odpowiednią głębokość, zgodnie z decyzją inżyniera, uzupełnione nowym materiałem o odpowiednich właściwościach, wyrównane i ponownie zagęszczone. Roboty te wykonawca wykona na własny koszt. Po wykonaniu tych robót nastąpi ponowny pomiar i ocena grubości warstwy według wyżej podanych zasad.

o) Niewłaściwe zagęszczenie i/lub nośność

Jeżeli zagęszczenie i/lub nośność warstwy będzie mniejsza od wymaganej, to wykonawca wykona wszelkie roboty niezbędne do zapewnienia wymaganej jakości robót, zalecone przez inżyniera.

7. OBMIAR ROBÓT

Zasady obmiaru robót podano w ST-00.00.00. „Wymagania ogólne”. Jednostką obmiarową dla podbudów zagęszczanych mechanicznie jest m².

Jednostką obmiarową dla ulepszanego podłoża jest m³.

8. ODBIÓR ROBÓT

Zasady odbioru robót podano w ST-00.00.00. „Wymagania ogólne”. Roboty uznaje się za zgodne z dokumentacją projektową, SST i wymaganiami Inżyniera, jeżeli wszystkie pomiary i badania z zachowaniem tolerancji wg pkt. 6 dały wyniki pozytywne.

9. PODSTAWA PŁATNOŚCI

Ogólne ustalenia dotyczące podstawy płatności

Ogólne ustalenia dotyczące podstawy płatności podano w ST-00.00.00. „Wymagania ogólne”.

Cena jednostki obmiarowej

Cena wykonania 1 m² warstwy ulepszanego podłoża z mieszanki kruszyw zagęszczanych mechanicznie obejmuje:

- prace pomiarowe i roboty przygotowawcze,
- oznakowanie robót,
- sprawdzenie podłoża (naprawa niezawiniona obciąża poprzedniego wykonawcę lub decydenta który odpowiada za uszkodzenie)
- przygotowanie mieszanki
- transport mieszanki na miejsce wbudowania,
- rozłożenie i zagęszczenie mieszanki,
- przeprowadzenie pomiarów i badań laboratoryjnych, wymaganych w specyfikacji technicznej
- utrzymanie jakości warstwy ulepszanego podłoża do czasu przekazania do wbudowania następnej warstwy.

Cena wykonania 1 m² podbudowy lub nawierzchni z mieszanki kruszyw zagęszczanych mechanicznie obejmuje:

- prace pomiarowe i roboty przygotowawcze,
- oznakowanie robót,
- sprawdzenie podłoża
- przygotowanie mieszanki
- transport mieszanki na miejsce wbudowania,
- rozłożenie i zagęszczenie mieszanki,
- przeprowadzenie pomiarów i badań laboratoryjnych, wymaganych w specyfikacji technicznej
- utrzymanie jakości podbudowy do czasu przekazania lub do wbudowania następnej warstwy.

10. Normy

- | | | |
|----|--------------|---|
| 1. | PN-EN 933-1 | Badania geometrycznych właściwości kruszyw – Oznaczanie składu ziarnowego – Metoda przesiewania |
| 2. | PN-EN 933-3 | Badania geometrycznych właściwości kruszyw – Oznaczanie kształtu ziaren za pomocą wskaźnika płaskości |
| 3. | PN-EN 933-4 | Badania geometrycznych właściwości kruszyw – Oznaczanie kształtu ziaren – Wskaźnik kształtu |
| 4. | PN-EN 933-5 | Badania geometrycznych właściwości kruszyw – Oznaczanie procentowej zawartości ziarn o powierzchniach powstałych w wyniku przekruszenia lub łamania kruszyw grubych |
| 5. | PN-EN 1097-1 | Badania mechanicznych i fizycznych właściwości kruszyw – Oznaczanie odporności na ścieranie (mikro-Deval) |
| 6. | PN-EN 1097-2 | Badania mechanicznych i fizycznych właściwości kruszyw – Metody oznaczania odporności na rozdrabnianie |
| 7. | PN-EN 1097-6 | Badania mechanicznych i fizycznych właściwości kruszyw – Część 6: Oznaczanie gęstości ziarn i nasiąkliwości |
| 8. | PN-EN 1367-1 | Badania właściwości cieplnych i odporności kruszyw na działanie czynników atmosferycznych – Część 1: Oznaczanie mrozoodporności |
| 9. | PN-EN 1367-3 | Badania właściwości cieplnych i odporności kruszyw na działanie czynników atmosferycznych – Część 3: Badanie bazaltowej zgorzeli słonecznej metodą gotowania |

- | | | |
|-----|----------------|---|
| 10. | PN-EN 1744-1 | Badania chemicznych właściwości kruszyw – Analiza chemiczna |
| 11. | PN-EN 1744-3 | Badania chemicznych właściwości kruszyw – Część 3: Przygotowanie wyciągów przez wymywanie kruszyw |
| 12. | PN-EN 13242 | Kruszywa do niezwiązanych i związanych hydraulicznie materiałów stosowanych w obiektach budowlanych i budownictwie drogowym |
| 13. | PN-EN 13285 | Mieszanki niezwiązane – Wymagania |
| 14. | PN-EN 13286-2 | Mieszanki niezwiązane i związane spoiwem hydraulicznym – Część 2: Metody określania gęstości i zawartości wody – Zagęszczanie metodą Proctora |
| 15. | PN-EN 13286-47 | Mieszanki niezwiązane i związane spoiwem hydraulicznym – Część 47: Metody badań dla określenia nośności, kalifornijski wskaźnik nośności CBR, natychmiastowy wskaźnik nośności i pęcznienia liniowego |

SPECYFIKACJA TECHNICZNA

ST-04.04.04 ULEPSZONE PODŁOŻE Z GRUNTU STABILIZOWANEGO CEMENTEM

1. WSTĘP

1.1. Przedmiot ST

Przedmiotem niniejszej specyfikacji technicznej (ST) są wymagania dotyczące wykonania i odbioru robót związanych z wykonaniem podbudowy i ulepszonego podłoża z gruntu stabilizowanego cementem.

1.2. Zakres stosowania ST

Specyfikacja techniczna jest stosowana jako dokument przetargowy i kontraktowy przy zleceniu i realizacji robót w ramach zadania Przebudowa ulic Andersena, Północnej i Wapiennej.

1.3. Zakres robót objętych ST

Ustalenia zawarte w niniejszej Specyfikacji dotyczą zasad prowadzenia robót związanych z wykonaniem: - ulepszonego podłoża z gruntu stabilizowanego cementem $R_m=2,5$ MPa i $R_m=1,5$ MPa dla nawierzchni KR3.

1.4. Określenia podstawowe

Określenia podane w niniejszej Specyfikacji Technicznej są zgodne z obowiązującymi polskimi normami podanymi w ST -00.00.00 „Wymagania Ogólne” punkt 1.4.

1.4.1. Podbudowa z gruntu stabilizowanego cementem - jedna lub dwie warstwy zagęszczonej mieszanki cementowo-gruntowej, która po osiągnięciu właściwej wytrzymałości na ściskanie, stanowi fragment nośnej części nawierzchni drogowej.

1.4.2. Mieszanka cementowo-gruntowa - mieszanka gruntu, cementu i wody, a w razie potrzeby również dodatków ulepszcających, np. popiołów lotnych lub chlorku wapniowego, dobranych w optymalnych ilościach.

1.4.3. Grunt stabilizowany cementem - mieszanka cementowo-gruntowa zagęszczona i stwardniała w wyniku ukończenia procesu wiązania cementu.

1.4.5. Podłoże gruntowe ulepszone cementem - jedna lub dwie warstwy zagęszczonej mieszanki cementowo-gruntowej, na której układana jest warstwa podbudowy.

1.4.6. Pozostałe określenia podstawowe są zgodne z obowiązującymi, odpowiednimi polskimi normami i z definicjami podanymi w ST -00.00.00 "Wymagania Ogólne" pkt. 1.4.

1.5. Ogólne wymagania dotyczące robót

Ogólne wymagania dotyczące robót podano w ST -00.00.00 "Wymagania Ogólne" punkt 1.5.

2. MATERIAŁY

2.1. Ogólne wymagania dotyczące materiałów

Ogólne wymagania dotyczące materiałów, ich pozyskiwania i składowania, podano w ST -00.00.00 "Wymagania Ogólne" pkt. 2.

Przyjęto stosowanie gotowej mieszanki gruntu-cementu o wytrzymałości zgodnie z dokumentacją projektową przy całkowitej wymianie gruntu.

2.2. Grunt stabilizowany cementem

Do mieszanki gruntuowo- cementowej należy stosować cement portlandzki klasy 32,5 wg PN-EN 197-1:2002

W zależności od rodzaju warstwy w konstrukcji nawierzchni drogowej, wytrzymałość gruntu stabilizowanego cementem wg PN-S-96012, powinna spełniać wymagania określone poniżej:

Tablica 4. Wymagania dla gruntów stabilizowanych cementem dla poszczególnych warstw podbudowy i ulepszonego podłoża:

Lp.	Rodzaj warstwy w konstrukcji nawierzchni drogowej	Wytrzymałość na ściskanie próbek nasyconych wodą		Wskaźnik mrozoodporności
		R_7	R_{28}	
		MPa		
1	2	3	4	5
1	Podbudowa zasadnicza nawierzchni drogowej obciążonej ruchem kategorii KR1 lub podbudowa pomocnicza nawierzchni drogowej obciążonej ruchem kategorii KR od 2 do 6	od 1,6 do 2,2	od 2,5 do 5,0	0,7
2	Górna część warstwy ulepszonego podłoża gruntowego o grubości co najmniej 10 cm w przypadku budowy nawierzchni dróg obciążonych ruchem kategorii KR 5 i KR 6 lub górna część warstwy ulepszenia słabego podłoża z gruntów wątpliwych oraz wysadzinowych	od 1,0 do 1,6	Od 1,5 do 2,5	0,6
3	Dolna część warstwy ulepszonego podłoża gruntowego w przypadku posadowienia konstrukcji nawierzchni na podłożu z gruntów wrażliwych na działanie mrozu i wody (wątpliwych i wysadzinowych)	–	od 0,5 do 1,5	0,6

Preparaty do pielęgnacji warstwy

W przypadku stosowania do pielęgnacji warstwy preparatów powłokotwórczych muszą one posiadać Aprobatę Techniczną wydaną przez IBDiM i atest producenta.

3. SPRZĘT

3.1. Ogólne wymagania dotyczące sprzętu

Ogólne wymagania dotyczące sprzętu podano w ST -00.00.00 "Wymagania Ogólne" pkt. 3.

3.2. Sprzęt do wykonania robót

Do wykonania warstwy ulepszonego podłoża z gruntu stabilizowanego cementem, należy stosować:

- spycharek, równiarek do spulchniania gruntu
- ciężkich szablonów do wyprofilowania warstwy

- rozsypywarek wyposażonych w osłony przeciwpylne i szczeliny o regulowanej szerokości do rozsypania spoiw
- przewoźnych zbiorników na wodę, wyposażonych w urządzenia do równomiernego i kontrolowanego dozowania wody
- walców ogumionych i stalowych wibracyjnych lub statycznych do zagęszczania
- zagęszczarek płytowych, ubijaków mechanicznych lub małych walców wibracyjnych do zagęszczania w miejscach trudnodostępnych.

4. TRANSPORT

4.1. Ogólne wymagania dotyczące transportu

Ogólne wymagania dotyczące transportu podano w ST -00.00.00 "Wymagania Ogólne" pkt. 4.

4.2. Transport materiałów

Transport cementu powinien odbywać się z zastosowaniem cementowozów. W czasie transportu i przeładunku cement nie może ulec zawilgoceniu.

Woda może być dostarczana do wytwórni wodociągiem lub cysternami.

Transport mieszanki z wytwórni do miejsca wbudowania powinien odbywać się w sposób zapobiegający rozsegregowaniu mieszanki oraz utarcie wilgotności lub przewilgoceniu.

Do transportu mieszanki należy stosować samochody samowyladowcze o konstrukcji i ładowności dostosowanej do bezpośredniego wyładunku mieszanki do układarki oraz samochody o mniejszej ładowności w przypadku wykonywania poszerzeń.

5. WYKONANIE ROBÓT

5.1. Ogólne zasady wykonania robót

Ogólne zasady wykonania robót podano w ST -00.00.00 "Wymagania Ogólne" pkt. 5.

5.2. Warunki atmosferyczne

Podbudowa z gruntu cementem nie może być wykonywana wtedy, gdy podłoże jest zamrożone i podczas opadów deszczu. Nie należy rozpoczynać stabilizacji gruntu lub kruszywa cementem, jeżeli prognozy meteorologiczne wskazują na możliwy spadek temperatury poniżej 20C w czasie najbliższych 7 dni.

5.3. Przygotowanie podłoża

Podłoże powinno być przygotowane zgodnie z wymaganiami określonymi w Specyfikacji 02.00.01 "Roboty ziemne". Podłoże (grunt nasypowy lub warstwa mrozochronna) należy oczyścić ze wszelkich zanieczyszczeń oraz sprawdzić jego cechy geometryczne i zagęszczenie. Jeżeli warstwa mieszanki gruntu z cementem ma być układana w prowadnicach, to po wytyczeniu podbudowy należy ustawić na podłożu prowadnice w taki sposób, aby wyznaczały one ściśle linie krawędzi układanej warstwy według Dokumentacji Projektowej. Wysokość prowadnic powinna odpowiadać grubości warstwy mieszanki gruntu z cementem, w stanie niezagęszczonym. Prowadnice powinny być ustawione stabilnie, w sposób wykluczający ich przesuwanie się pod wpływem oddziaływania maszyn użytych do wykonania warstwy.

5.4. Projektowanie składu mieszanki gruntu stabilizowanego cementem

Na co najmniej 30 dni przed rozpoczęciem robót, Wykonawca powinien dostarczyć przedstawicielowi Zamawiającego (lub inspektorowi nadzoru) do akceptacji projekt składu mieszanki oraz próbki kruszywa i cementu pobrane w obecności przedstawiciela Zamawiającego (lub inspektorowi nadzoru).

Projekt składu mieszanki powinien być opracowany w oparciu o:

- wyniki badań gruntu,
- wyniki badań cementu według metod określonych w PN- EN-196-1,3,6,7,
- wyniki badań wytrzymałości i mrozoodporności gruntu stabilizowanego cementem według metod podanych w PN-S-96012 oraz wymagań niniejszej Specyfikacji,
- w przypadkach wątpliwych, wyniki badania jakości wody.

5.4.1. Skład mieszanki cementowo-gruntowej

Zawartość cementu w mieszance nie może przekraczać wartości podanych w tablicy 5. Zaleca się taki dobór mieszanki, aby spełnić wymagania wytrzymałościowe określone w tablicy 4, przy jak najmniejszej zawartości cementu.

Tablica 5. Maksymalna zawartość cementu w mieszance cementowo-gruntowej dla poszczególnych warstw ulepszanego podłoża i podbudowy

Lp.	Kategoria ruchu	Maksymalna zawartość cementu, % w stosunku do masy suchego gruntu	
		Podbudowa pomocnicza	Ulepszone podłoże
1	KR4/3	6	8
2	KR3/2	10	10

Zawartość wody w mieszance powinna odpowiadać wilgotności optymalnej, określonej według normalnej próby Proctora, zgodnie z PN-B-04481, z tolerancją +10%, -20% jej wartości. Zaprojektowany skład mieszanki powinien zapewnić otrzymanie w czasie budowy właściwości gruntu stabilizowanego cementem zgodnych z wymaganiami określonymi w tablicy 4.

5.5 Wykonanie warstwy ulepszanego podłoża z gruntu stabilizowanego cementem

5.5.1. Stabilizacja metodą mieszania w mieszarkach stacjonarnych

Wilgotność mieszanki powinna odpowiadać wilgotności optymalnej z tolerancją +10% i -20% jej wartości. Przed ułożeniem mieszanki należy ustawić prowadnice i podłoże zwilżyć wodą.

Mieszanka dowieziona z wytwórni powinna być układana przy pomocy układarek lub równiarek. Grubość układania mieszanki powinna być taka, aby zapewnić uzyskanie wymaganej grubości warstwy po zagęszczeniu.

Przed zagęszczeniem warstwa powinna być wyprofilowana do wymaganych rzędnych, spadków podłużnych i poprzecznych. Przy użyciu równiarek do rozkładania mieszanki należy wykorzystać prowadnice, w celu uzyskania odpowiedniej równości profilu warstwy. Od użycia prowadnic można odstąpić przy zastosowaniu technologii gwarantującej odpowiednią równość warstwy, po uzyskaniu zgody przedstawiciela Zamawiającego (lub inspektora nadzoru). Po wyprofilowaniu należy natychmiast przystąpić do zagęszczania warstwy.

5.5.2. Stabilizacja metodą mieszania na miejscu

Do stabilizacji gruntu metodą mieszania na miejscu można użyć specjalistycznych mieszarek wieloprześciowych lub jednoprzeciściowych albo maszyn rolniczych. Grunt przewidziany do stabilizacji powinien być spulchniony i rozdrobniony. Po spulchnieniu gruntu należy sprawdzić jego wilgotność i w razie potrzeby ją zwiększyć w celu ułatwienia rozdrobnienia. Woda powinna być dozowana przy użyciu beczkowsów zapewniających równomierne i kontrolowane dozowanie. Wraz z wodą można dodawać do gruntu dodatki ulepszające rozpuszczalne w wodzie, np. chlorek wapniowy. Jeżeli wilgotność naturalna gruntu jest większa od wilgotności optymalnej o więcej niż 10% jej wartości, grunt powinien być osuszony przez mieszanie i napowietrzanie w czasie suchej pogody. Po spulchnieniu i rozdrobnieniu gruntu należy dodać i przemieszać z gruntem dodatki ulepszające, np. wapno lub popioły lotne, w ilości określonej w receptce laboratoryjnej, o ile ich użycie jest przewidziane w tejże receptce.

Cement należy dodawać do rozdrobnionego i ewentualnie ulepszanego gruntu w ilości ustalonej w receptce laboratoryjnej. Cement i dodatki ulepszające powinny być dodawane przy użyciu rozsypywarek cementu lub w inny sposób zaakceptowany przez Inspektora Nadzoru.

Grunt powinien być wymieszany z cementem w sposób zapewniający jednorodność na określonej głębokości, gwarantującą uzyskanie projektowanej grubości warstwy po zagęszczeniu. W przypadku wykonywania stabilizacji w prowadnicach, szczególną uwagę należy zwrócić na jednorodność wymieszania gruntu w obrębie skrajnych pasów o szerokości od 30 do 40 cm, przyległych do prowadnic.

Po wymieszaniu gruntu z cementem należy sprawdzić wilgotność mieszanki. Jeżeli jej wilgotność jest mniejsza od optymalnej o więcej niż 20%, należy dodać odpowiednią ilość wody i mieszankę ponownie dokładnie wymieszać. Wilgotność mieszanki przed zagęszczeniem nie może różnić się od wilgotności optymalnej o więcej niż +10%, 20% jej wartości.

Czas od momentu rozłożenia cementu na gruncie do momentu zakończenia mieszania nie powinien być dłuższy od 2 godzin. Po zakończeniu mieszania należy powierzchnię warstwy wyrównać

i wyprofilować do wymaganych w dokumentacji projektowej rzędnych oraz spadków poprzecznych i podłużnych. Do tego celu należy użyć równiarek i wykorzystać prowadnice podłużne, układane każdorazowo na odcinku roboczym. Od użycia prowadnic można odstąpić przy zastosowaniu specjalistycznych mieszarek i technologii gwarantującej odpowiednią równość warstwy, po uzyskaniu

zgody Inspektora Nadzoru. Po wyprofilowaniu należy natychmiast przystąpić do zagęszczania warstwy. Zagęszczenie należy przeprowadzić w sposób określony w pkt. 5.8.

5.6. Grubość warstwy

Grubość poszczególnych warstw podbudowy i ulepszanego podłoża z gruntu stabilizowanego cementem powinna być taka, aby zapewnić uzyskanie wymaganej grubości warstwy po zagęszczeniu zgodnie z Dokumentacją Projektową.

5.8. Zagęszczanie

Zagęszczanie warstwy gruntu stabilizowanego cementem należy prowadzić przy użyciu walców gładkich, wibracyjnych lub ogumionych, w zestawie uzgodnionym z Kierownikiem Projektu. Zagęszczanie podbudowy oraz ulepszanego podłoża o przekroju daszkowym powinno rozpocząć się od krawędzi i przesuwac pasami podłużnymi, częściowo nakładającymi się w stronę osi jezdni. Zagęszczenie warstwy o jednostronnym spadku poprzecznym powinno rozpocząć się od niższej położonej krawędzi i przesuwac pasami podłużnymi, częściowo nakładającymi się, w stronę wyżej położonej krawędzi.

Pojawiające się w czasie zagęszczania zaniżenia, ubytki, rozwarstwienia i podobne wady, muszą być natychmiast naprawiane przez wymianę mieszanki na pełną głębokość, wyrównanie i ponowne zagęszczenie. Powierzchnia zagęszczonej warstwy powinna mieć prawidłowy przekrój poprzeczny i jednolity wygląd.

W przypadku technologii mieszania na miejscu, operacje zagęszczania i obróbki powierzchniowej muszą być zakończone nie później niż w ciągu 2 godzin, licząc od momentu rozpoczęcia mieszania gruntu z cementem. Po tym czasie niedopuszczalny jest żaden ruch budowlany na powierzchni ułożonej warstwy aż do 7 dni od ułożenia.

Zagęszczanie należy kontynuować do osiągnięcia wskaźnika zagęszczenia mieszanki określonego wg BN-77/8931-12 nie mniejszego od podanego w PN-S-96012 i Specyfikacji.

Specjalną uwagę należy poświęcić zagęszczeniu mieszanki w sąsiedztwie spoin roboczych podłużnych i poprzecznych oraz wszelkich urządzeń obcych. Wszelkie miejsca luźne, rozsegregowane, spękanie podczas zagęszczania lub w inny sposób wadliwe, muszą być naprawione przez zerwanie warstwy na pełną grubość, wbudowanie nowej mieszanki o odpowiednim składzie i ponowne zagęszczenie. Roboty te są wykonywane na koszt Wykonawcy.

5.9. Pielęgnacja warstwy z gruntu stabilizowanego cementem

Warstwa z gruntu lub kruszywa stabilizowanego cementem powinna być poddana pielęgnacji polegającej na zabezpieczeniu jej powierzchni przed utratą wilgotności.

Pielęgnacja powinna być przeprowadzona według jednego z następujących sposobów:

- b) skropienie specjalnymi preparatami powłokotwórczymi posiadającymi aprobatę techniczną wydaną przez uprawnioną jednostkę, po uprzednim zaakceptowaniu ich użycia przez przedstawiciela Zamawiającego (lub inspektora nadzoru)
- c) utrzymanie w stanie wilgotnym poprzez kilkakrotne skrapianie wodą w ciągu dnia, w czasie co najmniej 7 dni
- d) przykrycie na okres 7 dni nieprzepuszczalną folią z tworzywa sztucznego, i ułożoną na zakład o szerokości co najmniej 30cm i zabezpieczoną przed zerwaniem z powierzchni warstwy przez wiatr
- e) przykrycie warstwą piasku lub grubej włókniny technicznej i utrzymywanie jej w stanie wilgotnym w czasie co najmniej 7 dni.

Inne sposoby pielęgnacji, zaproponowane przez Wykonawcę i inne materiały przeznaczone do pielęgnacji mogą być zastosowane po uzyskaniu akceptacji przedstawiciela Zamawiającego (lub inspektora nadzoru). Nie należy dopuszczać żadnego ruchu pojazdów i maszyn po podbudowie w okresie 7 dni po wykonaniu.

Po tym czasie ewentualny ruch technologiczny może odbywać się wyłącznie za zgodą przedstawiciela Zamawiającego (lub inspektora nadzoru).

5.10. Utrzymanie podbudowy i ulepszanego podłoża

Podbudowa i ulepszone podłoże po wykonaniu, a przed ułożeniem następnej warstwy, powinny być utrzymywane w dobrym stanie. Jeżeli Wykonawca będzie wykorzystywał, za zgodą przedstawiciela Zamawiającego (lub inspektora nadzoru), gotową podbudowę lub ulepszone podłoże do ruchu budowlanego, to jest obowiązany naprawić wszelkie uszkodzenia podbudowy, spowodowane przez ten ruch.

Koszt napraw wynikłych z niewłaściwego utrzymania podbudowy lub ulepszanego podłoża obciąża Wykonawcę robót.

Wykonawca jest zobowiązany do przeprowadzenia bieżących napraw podbudowy lub ulepszanego podłoża uszkodzonych wskutek oddziaływania czynników atmosferycznych, takich jak opady deszczu i śniegu oraz mróz. Wykonawca jest zobowiązany wstrzymać ruch budowlany po okresie intensywnych opadów deszczu, jeżeli wystąpi możliwość uszkodzenia podbudowy lub ulepszanego podłoża. Warstwa stabilizowana cementem powinna być przykryta przed zimą warstwą nawierzchni lub zabezpieczona przed niszczącym działaniem czynników atmosferycznych w inny sposób zaakceptowany przez przedstawiciela Zamawiającego (lub inspektora nadzoru).

6. KONTROLA JAKOŚCI ROBÓT

6.1. Ogólne zasady kontroli jakości robót

Ogólne zasady kontroli jakości robót podano w ST -00.00.00 "Wymagania Ogólne" pkt. 6.

6.2. Badania przed przystąpieniem do robót

Przed przystąpieniem do robót należy sprawdzić właściwości materiałów i przedstawić przedstawicielowi Zamawiającego (lub inspektorowi nadzoru) w celu akceptacji.

6.3. Badania w czasie robót

6.3.1. Częstotliwość oraz zakres badań i pomiarów

Częstotliwość oraz zakres badań i pomiarów w czasie wykonywania podbudowy lub ulepszanego podłoża stabilizowanych cementem podano w tablicy 6.

Tablica 6. Częstotliwość badań i pomiarów.

L.p.	Badania i pomiary	Minimalna częstość badań i pomiarów	Tolerancje
1	Wytrzymałość na ściskanie - 7 i 28-dniowa przy stabilizacji cementem	5 próbek na 500 m	wg tab.pkt.2.2
2	mrozoodporność	5 próbek na 500 m	wg tab.pkt.2.2

6.3.2. Wilgotność mieszanki gruntu z cementem

Wilgotność mieszanki powinna być równa wilgotności optymalnej, określonej w projekcie składu tej mieszanki, z tolerancją +10% i -20% jej wartości.

6.3.3. Zagęszczenie warstwy

Mieszanka powinna być zagęszczana do osiągnięcia wskaźnika zagęszczenia nie mniejszego od 1,00 oznaczonego zgodnie z BN-77/8931-12.

6.3.4. Grubość podbudowy lub ulepszanego podłoża

Grubość warstwy należy mierzyć bezpośrednio po jej zagęszczeniu w odl., co najmniej 0,5m od krawędzi. Grubość warstwy nie może różnić się od projektowanej o więcej niż ± 1 cm.

6.3.5. Wytrzymałość na ściskanie

Wytrzymałość na ściskanie określa się na próbkach walcowych o średnicy i wysokości 8cm. Próbki do badań należy pobierać z miejsc wybranych losowo, w warstwie rozłożonej przed jej zagęszczeniem.

Próbki w ilości 6 sztuk należy formować i przechowywać zgodnie z normą PN-S-96012. Trzy próbki należy badać po 7 lub 14 dniach oraz po 28 dniach przechowywania. Wyniki wytrzymałości na ściskanie powinny być zgodne z wymaganiami podanymi w niniejszej Specyfikacji.

6.3.6. Mrozoodporność

Wskaźnik mrozoodporności określany przez spadek wytrzymałości na ściskanie próbek poddawanych cykлом zamrażania i odmrażania powinien być zgodny z wymaganiami podanymi w pkt. 2.2.

6.3.7. Badanie wody

W przypadkach wątpliwych należy przeprowadzić badania wody wg . PN-EN 1008:2004P

6.4. Wymagania dotyczące cech geometrycznych podbudowy i ulepszanego podłoża

6.4.1. Częstotliwość oraz zakres badań i pomiarów

Tablica 7. Częstotliwość oraz zakres badań i pomiarów dotyczących cech geometrycznych podbudowy i ulepszanego podłoża stabilizowanego cementem.

Lp.	Badania	Częstotliwość badań
1.	Szerokość ulepszanego podłoża ^{1) 2)}	częstotliwość zgodna z przekrojami poprzecznymi wg Dokumentacji Projektowej
2.	Spadki poprzeczne ^{1) 2)}	częstotliwość zgodna z przekrojami poprzecznymi wg Dokumentacji Projektowej
3.	Rzędne wysokościowe	niwelacja 3 punktów (w osi i na brzegach warstwy) z częstotliwością wg Dokumentacji Projektowej
4.	Ukształtowanie osi w planie ^{1) 2)}	współrzędne osi ze skokiem wg Dokumentacji Projektowej
5.	Grubość ^{1) 2)}	niwelacja 3 punktów (w osi i na brzegach warstwy) z częstotliwością wg Dokumentacji Projektowej
6.	Równość podłużna	w sposób ciągły albo co 20 m łątą na każdym pasie ruchu
7.	Równość poprzeczna	5 razy na 500 m

¹⁾ Wyniki pomiarów geodezyjnych należy przekazać w formie numerycznej zaakceptowanej przez przedstawiciela Zamawiającego (lub inspektora nadzoru)

²⁾ Dodatkowe pomiary spadków poprzecznych i ukształtowania osi w planie należy wykonać w punktach głównych łuków poziomych.

6.4.2. Szerokość podbudowy i ulepszanego podłoża

Szerokość podbudowy i ulepszanego podłoża nie może różnić się od szerokości projektowanej o więcej niż +10cm, -5cm. Na jezdniach bez krawężników szerokość podbudowy powinna być większa od szerokości warstwy wyżej leżącej o wartość wskazaną w Dokumentacji Projektowej.

6.4.3. Równość podbudowy i ulepszanego podłoża

Nierówności podłużne wzmocnianego podłoża należy mierzyć 4-metrową łątą w osi każdego pasa ruchu zgodnie z BN-68/8931-04 z częstotliwością podaną w tablicy 7. Nierówności poprzeczne podbudowy należy mierzyć 4-metrową łątą z częstotliwością podaną w tablicy 7. Nierówności nie powinny przekraczać 15 mm. W przypadku wąskich poszerzeń długość łąty należy dostosować do ich szerokości.

6.4.4. Spadki poprzeczne podbudowy i ulepszanego podłoża

Spadki poprzeczne podbudowy i ulepszanego podłoża powinny być zgodne z Dokumentacją Projektową z tolerancją $\pm 0,5\%$.

6.4.5. Rzędne wysokościowe podbudowy i ulepszanego podłoża

Różnice pomiędzy rzędnymi podbudowy i ulepszanego podłoża a rzędnymi projektowanymi nie powinny przekraczać +1cm, -2cm.

6.4.6. Ukształtowanie osi ulepszanego podłoża

Oś ulepszanego podłoża w planie nie może być przesunięta w stosunku do osi projektowanej o więcej niż ± 2 cm.

6.4.7. Grubość podbudowy i ulepszanego podłoża

Grubość warstwy należy mierzyć, przez wykonanie otworów na całą jej głębokość, w odległości, co najmniej 0,5 m od krawędzi, po zagęszczeniu warstwy. Dopuszczalne odchyłki od projektowanej grubości ulepszanego podłoża nie powinny przekraczać ± 1 cm.

6.5. Zasady postępowania z wadliwie wykonanymi odcinkami podbudowy i ulepszanego podłoża

6.5.1. Niewłaściwe cechy geometryczne podbudowy i ulepszanego podłoża

Jeżeli po wykonaniu badań na stwardniałej podbudowie lub ulepszonym podłożu stwierdzi się, że odchylenia cech geometrycznych przekraczają wielkości określone w p. 6.4, to warstwa zostanie zerwana na całą grubość i ponownie wykonana na koszt Wykonawcy. Dopuszcza się inny rodzaj naprawy wykonany na koszt Wykonawcy, o ile zostanie on zaakceptowany przez przedstawiciela Zamawiającego (lub inspektora nadzoru).

Jeżeli szerokość podbudowy lub ulepszanego podłoża jest mniejsza od szerokości projektowanej o więcej niż 5cm i nie zapewnia podparcia warstwom wyżej leżącym, to Wykonawca powinien poszerzyć podbudowę lub ulepszone podłoże przez zerwanie warstwy na pełną grubość do połowy szerokości pasa ruchu i wbudowanie nowej mieszanki. Nie dopuszcza się mieszania składników mieszanki na miejscu. Roboty te Wykonawca wykona na własny koszt.

6.5.2. Niewłaściwa grubość podbudowy i ulepszanego podłoża

Na wszystkich powierzchniach wadliwych pod względem grubości Wykonawca wykona naprawę podbudowy i ulepszanego podłoża przez zerwanie wykonanej warstwy, usunięcie zerwanego materiału i ponowne wykonanie warstwy o odpowiednich właściwościach i o wymaganej grubości. Roboty te Wykonawca wykona na własny koszt. Po wykonaniu tych robót nastąpi ponowny pomiar i ocena grubości warstwy, na koszt Wykonawcy.

6.5.3. Niewłaściwa wytrzymałość podbudowy i ulepszanego podłoża

Jeżeli wytrzymałość średnia próbek będzie mniejsza od dolnej granicy określonej w Specyfikacji, to warstwa wadliwie wykonana zostanie zerwana i wymieniona na nową o odpowiednich właściwościach na koszt Wykonawcy.

7. OBIAR ROBÓT

7.1. Ogólne zasady obmiaru robót

Ogólne zasady obmiaru robót podano w ST -00.00.00 "Wymagania Ogólne" pkt. 7.

7.2. Jednostka obmiarowa

Jednostką obmiaru jest:

- 1m² (metr kwadratowy) ulepszanego podłoża z gruntu stabilizowanego cementem.

8. ODBIÓR ROBÓT

8.1. Ogólne zasady odbioru robót

Ogólne zasady odbioru robót podano w ST -00.00.00 "Wymagania Ogólne" pkt. 8. Roboty uznaje się za zgodne z Dokumentacją Projektową, Specyfikacją i wymaganiami przedstawiciela Zamawiającego (lub inspektora nadzoru), jeżeli wszystkie pomiary i badania z zachowaniem tolerancji wg pkt. 6 dały wyniki pozytywne.

9. PODSTAWA PŁATNOŚCI

9.1. Ogólne ustalenia dotyczące podstawy płatności

Ogólne ustalenia dotyczące podstawy płatności podano w ST -00.00.00 "Wymagania Ogólne" pkt. 9.

9.2. Cena jednostki obmiarowej

Płatność należy przyjmować na podstawie jednostek obmiarowych wg punktu 7, zgodnie z obmiarem, po odbiorze robót.

Cena wykonania 1m² ulepszanego podłoża z gruntu stabilizowanego cementem o wytrzymałości zgodniej z dokumentacją projektową obejmuje:

- prace pomiarowe i roboty przygotowawcze
- oznakowanie robót
- zakup i dostarczenie materiałów
- wyprodukowanie mieszanki i jej transport na miejsce wbudowania
- dostarczenie, ustawienie, rozebranie i odwiezienie prowadnic oraz innych materiałów i urządzeń pomocniczych
- ew. wykonanie odcinak próbnego
- rozłożenie i zagęszczenie mieszanki
- pielęgnacja wykonanej warstwy
- przeprowadzenie pomiarów i badań laboratoryjnych, wymaganych w specyfikacji.

10. PRZEPISY ZWIĄZANE

PN-S-02205 Roboty ziemne

SPECYFIKACJA TECHNICZNA

ST-04.07.01 PODBUDOWA Z BETONU ASFALTOWEGO

1. WSTĘP

1.1. Przedmiot ST

Przedmiotem niniejszej specyfikacji technicznej (ST) są wymagania dotyczące wykonania i odbioru robót związanych z wykonaniem podbudowy z betonu asfaltowego.

1.2. Zakres stosowania ST

Specyfikacja techniczna jest stosowana jako dokument przetargowy i kontraktowy przy zleceniu i realizacji robót w ramach zadania Przebudowa ulic Andersena, Północnej i Wapiennej.

1.3. Zakres robót objętych ST

Ustalenia zawarte w niniejszej specyfikacji dotyczą zasad prowadzenia robót związanych z wykonaniem i odbiorem warstwy podbudowy z betonu asfaltowego wg PN-EN 13108-1 i WT-2 Nawierzchnie asfaltowe 2010 z mieszanki mineralno-asfaltowej dostarczonej od producenta. W przypadku produkcji mieszanki mineralno-asfaltowej przez Wykonawcę dla potrzeb budowy, Wykonawca zobowiązany jest prowadzić Zakładową kontrolę produkcji (ZKP) zgodnie z WT-2 punkt 7.4.1.5.

Podbudowę z betonu asfaltowego można wykonywać dla dróg kategorii ruchu KR3 (określenie kategorii ruchu podano w punkcie 1.4.7). Stosowane mieszanki betonu asfaltowego o wymiarze D podano w tablicy 1.

Tablica 1. Stosowane mieszanki

Kategoria ruchu	Mieszanki o wymiarze D ¹⁾ , mm
KR 1-2	AC16P, AC22P
KR 3-4	AC16P, AC22P
KR 5-6	AC16P, AC22P

1) Podział ze względu na wymiar największego kruszywa w mieszance.

1.4. Określenia podstawowe

1.4.1. Nawierzchnia – konstrukcja składająca się z jednej lub kilku warstw służących do przejmowania i rozkładania obciążeń od ruchu pojazdów na podłoże.

1.4.2. Podbudowa – główny element konstrukcyjny nawierzchni, który może być ułożony w jednej lub kilku warstwach.

1.4.3. Mieszanka mineralno-asfaltowa – mieszanka kruszyw i lepiszcza asfaltowego.

1.4.4. Wymiar mieszanki mineralno-asfaltowej – określenie mieszanki mineralno-asfaltowej, wyróżniające tę mieszankę ze zbioru mieszanek tego samego typu ze względu na największy wymiar kruszywa, np. wymiar 16 lub 22.

1.4.5. Beton asfaltowy – mieszanka mineralno-asfaltowa, w której kruszywo o uziarnieniu ciągłym lub nieciągłym tworzy strukturę wzajemnie klinującą się.

1.4.6. Uziarnienie – skład ziarnowy kruszywa, wyrażony w procentach masy ziaren przechodzących przez określony zestaw sit.

1.4.7. Kategoria ruchu – obciążenie drogi ruchem samochodowym, wyrażone w osiach obliczeniowych (100 kN) wg „Katalogu typowych konstrukcji nawierzchni podatnych i półsztywnych” GDDP-IBDiM.

1.4.8. Wymiar kruszywa – wielkość ziaren kruszywa, określona przez dolny (d) i górny (D) wymiar sita.

1.4.9. Kruszywo grube – kruszywo z ziaren o wymiarze: $D \leq 45$ mm oraz $d > 2$ mm.

1.4.10. Kruszywo drobne – kruszywo z ziaren o wymiarze: $D \leq 2$ mm, którego większa część pozostaje na sicie 0,063 mm.

1.4.11. Pył – kruszywo z ziaren przechodzących przez sito 0,063 mm.

1.4.12. Wypełniacz – kruszywo, którego większa część przechodzi przez sito 0,063 mm. (Wypełniacz mieszany – kruszywo, które składa się z wypełniacza pochodzenia mineralnego i wodorotlenku wapnia. Wypełniacz dodany – wypełniacz pochodzenia mineralnego, wyprodukowany oddzielnie).

1.4.13. Kationowa emulsja asfaltowa – emulsja, w której emulgator nadaje dodatnie ładunki cząstkom zdyspergowanego asfaltu.

1.4.14. Pozostałe określenia podstawowe są zgodne z obowiązującymi, odpowiednimi polskimi normami i z definicjami podanymi w ST 00.00.00 „Wymagania ogólne” pkt 1.4.

1.4.15. Symbole i skróty dodatkowe

ACP	– beton asfaltowy do warstwy podbudowy,
PMB	– polimeroasfalt,
D	– górny wymiar sita (przy określaniu wielkości ziaren kruszywa),
d	– dolny wymiar sita (przy określaniu wielkości ziaren kruszywa),
C	– kationowa emulsja asfaltowa,
NPD	– właściwość użytkowa nie określana (ang. No Performance Determined; producent może jej nie określać),
TBR	– do zadeklarowania (ang. To Be Reported; producent może dostarczyć odpowiednie informacje, jednak nie jest do tego zobowiązany),
IRI	– (International Roughness Index) międzynarodowy wskaźnik równości,
MOP	– miejsce obsługi podróżnych.

1.5. Ogólne wymagania dotyczące robót

Ogólne wymagania dotyczące robót podano w ST-00.00.00 „Wymagania ogólne” pkt 1.5.

2. MATERIAŁY

2.1. Ogólne wymagania dotyczące materiałów

Ogólne wymagania dotyczące materiałów, ich pozyskiwania i składowania, podano w ST-00.00.00 „Wymagania ogólne” pkt 2.

2.2. Lepszcze asfaltowe

Należy stosować asfalty drogowe wg PN-EN 12591 lub polimeroasfalty wg PN-EN 14023. Rodzaje stosowanych lepszcz asfaltowych podano w tablicy 2. Oprócz lepszcz wymienionych w tablicy 2 można stosować inne lepszcz nienormowe według aprobat technicznych.

Tablica 2. Zalecane lepszcz asfaltowego do warstwy podbudowy z betonu asfaltowego

Kategoria ruchu	Mieszanka ACP	Gatunek lepszcz asfalt drogowy	polimeroasfalt
KR1 – KR2	AC16P, AC22P	50/70	
KR3 – KR4	AC16P, AC22P, AC32P	35/50, wielorodzajowy-35/50,	PMB 25/55-60
KR5 - KR6	AC16P, AC22P, AC32P	35/5, 50/70, wielorodzajowy-35/50, 50/70	PMB 25/55-60

Asfalty drogowe powinny spełniać wymagania podane w tablicy 3.

Polimeroasfalty powinny spełniać wymagania podane w tablicy 4.

Tablica 3. Wymagania wobec asfaltów drogowych wg PN-EN 12591

Lp.	Właściwości		Metoda badania	Rodzaj asfaltu	
				50/70	35/50
WŁAŚCIWOŚCI OBLIGATORYJNE					
1	Penetracja w 25°C	0,1 mm	PN-EN 1426 [21]	50-70	35-50
2	Temperatura mięknięcia	°C	PN-EN 1427 [22]	46-54	50-58
3	Temperatura zapłonu, nie mniej niż	°C	PN-EN 22592 [62]	230	240
4	Zawartość składników rozpuszczalnych, nie mniej niż	% m/m	PN-EN 12592 [28]	99	99
5	Zmiana masy po starzeniu (ubytek lub przyrost), nie więcej niż	% m/m	PN-EN 12607-1 [31]	0,5	0,5
6	Pozostała penetracja po starzeniu, nie mniej niż	%	PN-EN 1426 [21]	50	53
7	Temperatura mięknięcia po starzeniu, nie mniej niż	°C	PN-EN 1427 [22]	48	52
WŁAŚCIWOŚCI SPECJALNE KRAJOWE					
8	Zawartość parafiny, nie więcej niż	%	PN-EN 12606-1 [30]	2,2	2,2
9	Wzrost temp. mięknięcia po starzeniu, nie więcej niż	°C	PN-EN 1427 [22]	9	8
10	Temperatura łamliwości Fraassa, nie więcej niż	°C	PN-EN 12593 [29]	-8	-5

Tablica 4. Wymagania wobec asfaltów modyfikowanych polimerami (polimeroasfaltów) wg PN-EN 14023

Wymaganie podstawowe	Właściwość	Metoda badania	Jednostka	Gatunek asfaltu modyfikowanego polimerami (PMB)	
				25/55 – 60	
1	2	3	4	wymaganie	klasa
Konsystencja w pośrednich temperaturach eksploatacyjnych	Penetracja w 25°C	PN-EN 1426 [21]	0,1 mm	25-55	3
Konsystencja w wysokich temperaturach eksploatacyjnych	Temperatura mięknięcia	PN-EN 1427 [22]	°C	≥ 60	6
Kohezja	Sila rozciągania (mała prędkość rozciągania)	PN-EN 13589 [55] PN-EN 13703 [57]	J/cm ²	≥ 2 w 5°C	3
	Sila rozciągania w 5°C (duża prędkość rozciągania)	PN-EN 13587 [53] PN-EN 13703 [57]	J/cm ²	NPD ^a	0
	Wahadło Vialit (metoda uderzenia)	PN-EN 13588 [54]	J/cm ²	NPD ^a	0
Stalność konsystencji (Odporność na starzenie wg PN-EN 12607-1 lub -3 [31])	Zmiana masy		%	≥ 0,5	3
	Pozostała penetracja	PN-EN 1426 [21]	%	≥ 40	3
	Wzrost temperatury mięknięcia	PN-EN 1427 [22]	°C	≤ 8	3
Inne właściwości	Temperatura zapłonu	PN-EN ISO 2592 [63]	°C	≥ 235	3

1	2	3	4	5	6
Wymagania dodatkowe	Temperatura łamliwości	PN-EN 12593 [29]	°C	≤ -12	6
	Nawrót sprężysty w 25°C	PN-EN 13398 [51]	%	≥ 50	5
	Nawrót sprężysty w 10°C			NPD ^a	0
	Zakres plastyczności	PN-EN 14023 [59] Punkt 5.1.9	°C	TBR ^b	1
	Stabilność magazynowania. Różnica temperatur mięknięcia	PN-EN 13399 [52] PN-EN 1427 [22]	°C	≤ 5	2
	Stabilność magazynowania. Różnica penetracji	PN-EN 13399 [52] PN-EN 1426 [21]	0,1 mm	NPD ^a	0
	Spadek temperatury mięknięcia po starzeniu wg PN-EN 12607-1 lub -3 [31]	PN-EN 12607-1 [31] PN-EN 1427 [22]	°C	TBR ^b	1
	Nawrót sprężysty w 25°C po starzeniu wg PN-EN 12607-1 lub -3 [31]	PN-EN 12607-1 [31] PN-EN 13398 [51]	%	≥ 50	4
	Nawrót sprężysty w 10°C po starzeniu wg PN-EN 12607-1 lub -3 [31]			NPD ^a	0

^a NPD – No Performance Determined (właściwość użytkowa nie określana)
^b TBR – To Be Reported (do zadeklarowania)

Składowanie asfaltu drogowego powinno się odbywać w zbiornikach, wykluczających zanieczyszczenie asfaltu i wyposażonych w system grzewczy pośredni (bez kontaktu asfaltu z przewodami grzewczymi). Zbiornik roboczy otaczarki powinien być izolowany termicznie, posiadać automatyczny system grzewczy z tolerancją $\pm 5^{\circ}\text{C}$ oraz układ cyrkulacji asfaltu.

Polimeroasfalt powinien być magazynowany w zbiorniku wyposażonym w system grzewczy pośredni z termostatem kontrolującym temperaturę z dokładnością $\pm 5^{\circ}\text{C}$. Zaleca się wyposażenie zbiornika w mieszadło. Zaleca się bezpośrednie zużycie polimeroasfaltu po dostarczeniu. Należy unikać wielokrotnego rozgrzewania i chłodzenia polimeroasfaltu w okresie jego stosowania oraz unikać niekontrolowanego mieszania polimeroasfaltów różnego rodzaju i klasy oraz z asfaltem zwykłym.

2.3. Kruszywo

Do warstwy podbudowy z betonu asfaltowego należy stosować kruszywo według PN-EN 13043 i WT-1 Kruszywa 2010, obejmujące kruszywo grube, kruszywo drobne i wypełniacz. Kruszywa powinny spełniać wymagania podane w WT-1 Kruszywa 2010 tablica 4, 5, 6, 6a, 7.

Składowanie kruszywa powinno się odbywać w warunkach zabezpieczających je przed zanieczyszczeniem i mieszaniami z kruszywem o innym wymiarze lub pochodzeniu. Podłoże składowiska musi być równe, utwardzone i odwodnione. Składowanie wypełniacza powinno się odbywać w silosach wyposażonych w urządzenia do aeracji.

2.4.Środek adhezyjny

W celu poprawy powinowactwa fizykochemicznego lepiszcza asfaltowego i kruszywa, gwarantującego odpowiednią przyczepność (adhezję) lepiszcza do kruszywa i odporność mieszanki mineralno-asfaltowej na działanie wody, można zastosować środek adhezyjny, tak aby dla konkretnej pary kruszywo-lepiszcze wartość przyczepności określona według PN-EN 12697-11, metoda C wynosiła co najmniej 80%.

Środek adhezyjny powinien odpowiadać wymaganiom określonym przez producenta.

Składowanie środka adhezyjnego jest dozwolone tylko w oryginalnych opakowaniach, w warunkach określonych przez producenta.

2.5.Materiały do uszczelnienia połączeń i krawędzi

Do uszczelnienia połączeń technologicznych (tj. złączy podłużnych i poprzecznych z tego samego materiału wykonywanego w różnym czasie oraz spoin stanowiących połączenia różnych materiałów lub połączenie warstwy asfaltowej z urządzeniami obcymi w nawierzchni lub ją ograniczającymi, należy stosować:

- a) materiały termoplastyczne, jak taśmy asfaltowe, pasty itp. według norm lub aprobat technicznych,
- b) emulsję asfaltową według PN-EN 13808 lub inne lepiszcza według norm lub aprobat technicznych

Grubość materiału termoplastycznego do spoiny powinna wynosić:

- nie mniej niż 10 mm przy grubości warstwy technologicznej do 2,5 cm,
- nie mniej niż 15 mm przy grubości warstwy technologicznej większej niż 2,5 cm.

Składowanie materiałów termoplastycznych jest dozwolone tylko w oryginalnych opakowaniach producenta, w warunkach określonych w aprobacie technicznej.

Do uszczelnienia krawędzi należy stosować asfalt drogowy wg PN-EN 12591, asfalt modyfikowany polimerami wg PN-EN 14023J „metoda na gorąco”. Dopuszcza się inne rodzaje lepiszcza wg norm lub aprobat technicznych.

2.6.Materiały do złączenia warstw konstrukcji

Do złączania warstw konstrukcji nawierzchni należy stosować kationowe emulsje asfaltowe lub kationowe emulsje modyfikowane polimerami według PN-EN 13808 i WT-3 Emulsje asfaltowe 2009 punkt 5.1 tablica 2 i tablica 3.

Emulsję asfaltową można składować w opakowaniach transportowych lub w stacjonarnych zbiornikach pionowych z nalewaniem od dna. Nie należy nalewać emulsji do opakowań i zbiorników zanieczyszczonych materiałami mineralnymi.

3. SPRZĘT

3.1. Ogólne wymagania dotyczące sprzętu

Ogólne wymagania dotyczące sprzętu podano w ST-00.00.00 „Wymagania ogólne” pkt 3.

3.2. Sprzęt do wykonania podbudowy z betonu asfaltowego

Wykonawca przystępujący do wykonania podbudowy z betonu asfaltowego powinien wykazać się możliwością korzystania z następującego sprzętu:

- wytwórni (otaczarki) o mieszaniu cyklicznym lub ciągłym do wytwarzania mieszanek mineralno-asfaltowych,
- układarek do układania mieszanek mineralno-asfaltowych typu zagęszczanego,
- skrapiałek,
- walców lekkich, średnich i ciężkich,
- walców ogumionych ciężkich o regulowanym ciśnieniu w oponach,
- szczotek mechanicznych i/lub innych urządzeń czyszczących,
- samochodów samowyładowczych z przykryciem lub termosów.

4. TRANSPORT

4.1. Ogólne wymagania dotyczące transportu

Ogólne wymagania dotyczące transportu podano w ST-00.00.00 „Wymagania ogólne” pkt 4.

4.2. Transport materiałów

Asfalt i polimeroasfalt należy przewozić w cysternach kolejowych lub samochodach izolowanych i zaopatrzonych w urządzenia umożliwiające pośrednie ogrzewanie oraz w zawory spustowe.

Kruszywa można przewozić dowolnymi środkami transportu, w warunkach zabezpieczających je przed zanieczyszczeniem, zmieszaniem z innymi materiałami i nadmiernym zawilgoceniem.

Wypełniacz należy przewozić w sposób chroniący go przed zawilgoceniem, zbryleniem i zanieczyszczeniem. Wypełniacz luzem powinien być przewożony w odpowiednich cysternach przystosowanych do przewozu materiałów sypkich, umożliwiających rozładunek pneumatyczny.

Emulsja asfaltowa może być transportowana w zamkniętych cysternach, autocysternach, beczkach i innych opakowaniach pod warunkiem, że nie będą korodowały pod wpływem emulsji i nie będą powodowały jej rozpadu. Cysterny powinny być wyposażone w przegrody. Nie należy używać do transportu opakowań z metali lekkich (może zachodzić wydzielanie wodoru i groźba wybuchu przy emulsjach o $\text{pH} \leq 4$).

Mieszanke mineralno-asfaltową należy dowozić na budowę pojazdami samowyładowczymi w zależności od postępu robót. Podczas transportu i postoju przed wbudowaniem mieszanka powinna być zabezpieczona przed ostygnięciem i dopływem powietrza (przez przykrycie, pojemniki termoizolacyjne lub ogrzewane itp.). Warunki i czas transportu mieszanki, od produkcji do wbudowania, powinna zapewniać utrzymanie temperatury w wymaganym przedziale. Powierzchnie pojemników używanych do transportu mieszanki powinny być czyste, a do zwilżania tych powierzchni można używać tylko środki antyadhezyjne niewpływające szkodliwie na mieszankę.

5. WYKONANIE ROBÓT

5.1. Ogólne zasady wykonania robót

Ogólne zasady wykonania robót podano w ST-00.00.00 „Wymagania ogólne” pkt 5.

5.2.Projektowanie mieszanki mineralno-asfaltowej

Przed przystąpieniem do robót Wykonawca dostarczy przedstawicielowi Zamawiającego (lub inspektorowi nadzoru) do akceptacji projekt składu mieszanki mineralno-asfaltowej (AC16P, AC22P, AC32P).

Uziarnienie mieszanki mineralnej oraz minimalna zawartość lepiszcza podane są w tablicy 6.
Wymagane właściwości mieszanki mineralno-asfaltowej podane są w tablicach 7, 8, 9.

Tablica 6. Uziarnienie mieszanki mineralnej oraz zawartość lepiszcza do betonu asfaltowego do warstwy podbudowy dla ruchu KR1÷KR6

Właściwość	Przesiew, [% (m/m)]									
	AC16P KR1-KR2		AC22P KR1-KR2		AC16P KR3-KR6		AC22P KR3-KR6		AC32P KR3-KR-6	
Wymiar sita #, [mm]	od	do	od	do	od	do	od	do	od	do
45	-	-	-	-	-	-	-	-	100	-
31,5	-	-	100	-	-	-	100	-	90	100
22,4	100	-	90	100	100	-	90	100	65	90
16	90	100	65	93	90	100	65	90	-	-
11,2	70	92	-	-	65	85	-	-	-	-
8	50	85	42	72	-	76	42	68	33	53
2	25	50	15	45	25	50	15	45	10	40
0,125	5	13	5	13	4	12	4	12	4	12
0,063	4	10	4	10	2,0	8	4	8	3	7
Zawartość lepiszcza, minimum ^{*)}	B _{min4,2}		B _{min4,0}		B _{min4,0}		B _{min3,8}		B _{min3,6}	

^{*)} Minimalna zawartość lepiszcza jest określona przy założonej gęstości mieszanki mineralnej 2,650 Mg/m³. Jeżeli stosowana mieszanka mineralna ma inną gęstość (ρ_d), to do wyznaczenia minimalnej zawartości lepiszcza podaną wartość należy

pomnożyć przez współczynnik α według równania: $\alpha = \frac{2,650}{\rho_d}$

Tablica 7. Wymagane właściwości mieszanki mineralno-asfaltowej do warstwy podbudowy, dla ruchu KR1 ÷ KR2

Właściwość	Warunki zagęszczania wg PN-EN 13108-20 [48]	Metoda i warunki badania	AC16P	AC22P
Zawartość wolnych przestrzeni	C.1.2, ubijanie, 2×50 uderzeń	PN-EN 12697-8 [33], p. 4	$V_{\min 4,0}$ $V_{\max 8,0}$	$V_{\min 4,0}$ $V_{\max 8,0}$
Wolne przestrzenie wypełnione lepiszczem	C.1.2, ubijanie, 2×50 uderzeń	PN-EN 12697-8 [33], p. 5	$VFB_{\min 50}$ $VFB_{\min 74}$	$VFB_{\min 50}$ $VFB_{\min 74}$
Zawartość wolnych przestrzeni w mieszance mineralnej	C.1.2, ubijanie, 2×50 uderzeń	PN-EN 12697-8 [33], p. 5	$VMA_{\min 14}$	$VMA_{\min 14}$
Odporność na działanie wody	C.1.1, ubijanie, 2×35 uderzeń	PN-EN 12697-12 [35], przechowywanie w 40°C z jednym cyklem zamrażania, ^{a)} badanie w 25°C	$ITSR_{70}$	$ITSR_{70}$

a) Ujednoliconą procedurę badania odporności na działanie wody podano w WT-2 2010 w załączniku 1.

Tablica 8. Wymagane właściwości mieszanki mineralno-asfaltowej do warstwy podbudowy, dla ruchu KR3 ÷ KR4

Właściwość	Warunki zagęszczania wg PN-EN 13108-20 [48]	Metoda i warunki badania	AC16P	AC22P AC32P
Zawartość wolnych przestrzeni	C.1.3. ubijanie, 2×75 uderzeń	PN-EN 12697-8 [33], p. 4	$V_{min} 4,0$ $V_{max} 7,0$	$V_{min} 4,0$ $V_{max} 7,0$
Odporność na deformacje trwałe ^{a)}	C.1.20, wałowanie, $P_{98}-P_{100}$	PN-EN 12697-22 [38], metoda B w powietrzu, PN-EN 13108-20, D.1.6, 60°C, 10 000 cykli	$WTS_{AIR} 1,0$ $PRD_{AIR} 0,6$	$WTS_{AIR} 1,0$ $PRD_{AIR} 0,6$
Odporność na działanie wody	C.1.1. ubijanie, 2×35 uderzeń	PN-EN 12697-12 [35], przechowywanie w 40°C z jednym cyklem zamrażania, badanie w 25°C ^{b)}	$ITSR_{70}$	$ITSR_{70}$

^{a)} Grubość płyty: AC16P, AC22P 60mm, AC32P 80mm.

^{b)} Ujednoliconą procedurę badania odporności na działanie wody podano w WT-2 2010 w załączniku 1.

Tablica 9. Wymagane właściwości mieszanki mineralno-asfaltowej do warstwy podbudowy, dla ruchu KR5 ÷ KR6

Właściwość	Warunki zagęszczania wg PN-EN 13108-20 [48]	Metoda i warunki badania	AC16P	AC22P AC32P
Zawartość wolnych przestrzeni	C.1.3. ubijanie, 2×75 uderzeń	PN-EN 12697-8 [33], p. 4	$V_{min} 4,0$ $V_{max} 7,0$	$V_{min} 4,0$ $V_{max} 7,0$
Odporność na deformacje trwałe ^{a)}	C.1.20, wałowanie, $P_{98}-P_{100}$	PN-EN 12697-22 [38], metoda B w powietrzu, PN-EN 13108-20, D.1.6, 60°C, 10 000 cykli	$WTS_{AIR} 0,6$ $PRD_{AIR} 0,6$	$WTS_{AIR} 0,6$ $PRD_{AIR} 0,6$
Odporność na działanie wody	C.1.1. ubijanie, 2×35 uderzeń	PN-EN 12697-12 [35], przechowywanie w 40°C z jednym cyklem zamrażania, badanie w 25°C ^{b)}	$ITSR_{70}$	$ITSR_{70}$

^{a)} Grubość płyty: AC16P, AC22P 60mm, AC32P 80mm.

^{b)} Ujednoliconą procedurę badania odporności na działanie wody podano w WT-2 2010 w załączniku 1.

5.3. Wytwarzanie mieszanki mineralno-asfaltowej

Mieszkankę mineralno-asfaltową należy wytwarzać na gorąco w otaczarce (zespole maszyn i urządzeń dozowania, podgrzewania i mieszania składników oraz przechowywania gotowej mieszanki).

Dozowanie składników mieszanki mineralno-asfaltowej w otaczarkach, w tym także wstępne, powinno być zautomatyzowane i zgodne z receptą roboczą, a urządzenia do dozowania składników oraz pomiaru temperatury powinny być okresowo sprawdzane. Kruszywo o różnym uziarnieniu lub pochodzeniu należy dodawać oddzielnie.

Lepiszczce asfaltowe należy przechowywać w zbiorniku z pośrednim systemem ogrzewania, z układem termostata zapewniającym utrzymanie żądanej temperatury z dokładnością $\pm 5^\circ\text{C}$. Temperatura lepiszcza asfaltowego w zbiorniku magazynowym (roboczym) nie może przekraczać 180°C dla asfaltu drogowego 50/70 i polimeroasfaltu drogowego 25/55-60 oraz 190°C dla asfaltu drogowego 35/50.

Kruszywo (ewentualnie z wypełniaczem) powinno być wysuszone i podgrzane tak, aby mieszanka mineralna uzyskała temperaturę właściwą do otoczenia lepiszczem asfaltowym. Temperatura mieszanki mineralnej nie powinna być wyższa o więcej niż 30°C od najwyższej temperatury mieszanki mineralno-asfaltowej podanej w tablicy 10. W tej tablicy najniższa temperatura dotyczy mieszanki mineralno-asfaltowej dostarczonej na miejsce wbudowania, a najwyższa temperatura dotyczy mieszanki mineralno-asfaltowej bezpośrednio po wytworzeniu w wytwórni.

Tablica 10. Najwyższa i najniższa temperatura mieszanki AC [65]

Lepiszczce asfaltowe	Temperatura mieszanki [°C]
Asfalt 35/50	od 155 do 195
Asfalt 50/70	od 140 do 180
Wielorodzajowy 35/50	od 155 do 195
Wielorodzajowy 50/70	od 140 do 180
PMB 25/55-60	od 140 do 180

Sposób i czas mieszania składników mieszanki mineralno-asfaltowej powinny zapewnić równomierne otoczenie kruszywa lepiszczem asfaltowym.

Dopuszcza się dostawy mieszanek mineralno-asfaltowych z kilku wytwórni, pod warunkiem skoordynowania między sobą deklarowanych przydatności mieszanek (m.in.: typ, rodzaj składników, właściwości objętościowe) z zachowaniem dopuszczalnych różnic ich składu:

- zawartość lepiszcza: 0,3% (m/m),
- zawartość kruszywa drobnego: 3,0% (m/m),
- zawartość wypełniacza: 1,0% (m/m).

5.4. Przygotowanie podłoża

Podłoże (podbudowa z kruszywa niezwiązanego lub związanego) pod warstwę podbudowy z betonu asfaltowego powinno być na całej powierzchni:

- ustabilizowane i nośne,
- czyste, bez zanieczyszczenia lub pozostałości luźnego kruszywa,
- wyprofilowane, równe i bez kolein,
- suche

Maksymalne nierówności podłoża pod warstwę podbudowy, nie powinny przekraczać wartości podanych w tablicy 11.

Tablica 11. Maksymalne nierówności podłoża pod warstwę podbudowy z betonu asfaltowego (pomiar łatą 4-metrową lub równoważną metodą)

Klasa drogi	Element nawierzchni	Maksymalna nierówność podłoża pod warstwę podbudowy [mm]
A, S,	Pasy: ruchu, awaryjne, dodatkowe, włączania i wyłączania	12
GP	Jezdnie łącznic, jezdnie MOP, utwardzone pobocza	12
G	Pasy: ruchu, dodatkowe, włączania i wyłączania, postojowe, jezdnie łącznic, utwardzone pobocza	12
Z, L, D	Pasy ruchu	15

Jeżeli nierówności są większe niż dopuszczalne, to należy wyrównać podłoże.

Rzędne wysokościowe podłoża oraz urządzeń usytuowanych w nawierzchni lub ją ograniczających powinny być zgodne z dokumentacją projektową. Z podłoża powinien być zapewniony odpływ wody.

Wykonane w podłożu łaty z materiału o mniejszej sztywności (np. łaty z asfaltu lanego w betonie asfaltowym) należy usunąć, a powstałe w ten sposób ubytki wypełnić materiałem o właściwościach zbliżonych do materiału podstawowego (np. wypełnić betonem asfaltowym).

W celu polepszenia połączenia między warstwami technologicznymi nawierzchni powierzchnia podłoża powinna być w ocenie wizualnej chropowata.

Szerokie szczeliny w podłożu należy wypełnić odpowiednim materiałem, np. zalewami drogowymi według PN-EN 14188-1 lub PN-EN 14188-2 albo innymi materiałami według norm lub aprobat technicznych.

5.5. Połączenie międzywarstwowe

Uzyskanie wymaganej trwałości nawierzchni jest uzależnione od zapewnienia połączenia między warstwami i ich współpracy w przenoszeniu obciążenia nawierzchni ruchem. D-01.09 Podbudowa z betonu asfaltowego wg WT-1 i WT-2 z 2010 r. 15

Podłoże powinno być skropione lepiszczem. Ma to na celu zwiększenie połączenia między warstwami konstrukcyjnymi oraz zabezpieczenie przed wnikaniem i zaleganiem wody między warstwami.

Skropienie lepiszczem podłoża (np. podbudowa z kruszywa niezwiązanego lub związanego), przed ułożeniem warstwy podbudowy z betonu asfaltowego powinno być wykonane w ilości podanej w tablicy 12.

Tablica 12. Zalecane ilości pozostałego lepiszcza do skropienia podłoża

Układana warstwa asfaltowa	Podłoże pod warstwę asfaltową	Ilość pozostałego lepiszcza [kg/m ²]
Podbudowa z betonu asfaltowego	Podbudowa tłuczniowa	0,7 - 1,0
	Podbudowa z kruszywa stabilizowanego mechanicznie	0,5 - 0,7
	Podbudowa z chudego betonu lub gruntu stabilizowanego spoiwem	0,3 - 0,5 ¹⁾ 0,7 - 1,0 ²⁾
¹⁾ zalecana emulsja o pH >4 ²⁾ zalecana emulsja modyfikowana polimerem posypana grysem 2/5 w celu uzyskania membrany poprawiającej połączenie oraz zmniejszającej ryzyko spękań odbitych		

Skrapianie podłoża należy wykonywać równomiernie stosując rampy do skrapiania, np. skraparki do lepiszczy asfaltowych. Dopuszcza się skrapianie ręczne łancą w miejscach trudno dostępnych (np. ścieki uliczne) oraz przy urządzeniach usytuowanych w nawierzchni lub ją ograniczających. W razie potrzeby urządzenia te należy zabezpieczyć przed zabrudzeniem.

5.6. Wbudowanie mieszanki mineralno-asfaltowej

Mieszankę mineralno-asfaltową można wbudowywać na podłożu przygotowanym zgodnie z zapisami w punktach 5.4 i 5.7.

Temperatura podłoża pod rozkładaną warstwę nie może być niższa niż +5°C.

Transport mieszanki mineralno-asfaltowej powinien być zgodny z zaleceniami podanymi w punkcie 4.2.

Mieszankę mineralno-asfaltową należy wbudowywać w odpowiednich warunkach atmosferycznych. Temperatura otoczenia w ciągu doby nie powinna być niższa od temperatury podanej w tabelicy 13. Temperatura otoczenia może być niższa w wypadku stosowania ogrzewania podłoża. Nie dopuszcza się układania mieszanki mineralno-asfaltowej podczas silnego wiatru ($V > 16$ m/s).

W wypadku stosowania mieszanek mineralno-asfaltowych z dodatkiem obniżającym temperaturę mieszania i wbudowania należy indywidualnie określić wymagane warunki otoczenia.

Tablica 13. Minimalna temperatura otoczenia na wysokości 2m podczas wykonywania warstw asfaltowych

Rodzaj robót	Minimalna temperatura otoczenia [°C]	
	przed przystąpieniem do robót	w czasie robót
Warstwa podbudowy	0	+5

Właściwości wykonanej warstwy podbudowy powinny spełniać warunki podane w tabelicy 14.

Tablica 14. Właściwości warstwy AC

Typ i wymiar mieszanki	Projektowana grubość warstwy technologicznej [cm]	Wskaźnik zagęszczenia [%]	Zawartość wolnych przestrzeni w warstwie [% (v/v)]
AC16P, KR1÷KR2	5,0 ÷ 14,0	≥ 98	4,5 ÷ 9,0
AC22P, KR1÷KR2	7,0 ÷ 14,0	≥ 98	4,5 ÷ 9,0
AC16P, KR3÷KR6	5,0 ÷ 14,0	≥ 98	4,5 ÷ 8,0
AC22P, KR3÷KR6	7,0 ÷ 14,0	≥ 98	4,5 ÷ 8,0
AC32P, KR3÷KR6	9,0 ÷ 14,0	≥ 98	4,5 ÷ 8,0

Mieszanka mineralno-asfaltowa powinna być wbudowywana rozkładarką wyposażoną w układ automatycznego sterowania grubości warstwy i utrzymywania niwelety zgodnie z dokumentacją projektową. W miejscach niedostępnych dla sprzętu dopuszcza się wbudowywanie ręczne.

Grubość wykonywanej warstwy powinna być sprawdzana co 25 m, w co najmniej trzech miejscach (w osi i przy brzegach warstwy).

Warstwy wałowane powinny być równomiernie zagęszczone ciężkimi walcami drogowymi. Do warstw z betonu asfaltowego należy stosować walce drogowe stalowe gładkie z możliwością wibracji, oscylacji lub walce ogumione.

6. KONTROLA JAKOŚCI ROBÓT

6.1. Ogólne zasady kontroli jakości robót

Ogólne zasady kontroli jakości robót podano w ST-00.00.00 „Wymagania ogólne” pkt 6.

6.2. Badania przed przystąpieniem do robót

Przed przystąpieniem do robót Wykonawca powinien:

- uzyskać wymagane dokumenty, dopuszczające wyroby budowlane do obrotu i powszechnego stosowania (np. stwierdzenie o oznakowaniu materiału znakiem CE lub znakiem budowlanym B, certyfikat zgodności, deklarację zgodności, aprobatę techniczną, ew. badania materiałów wykonane przez dostawców itp.),
- ew. wykonać własne badania właściwości materiałów przeznaczonych do wykonania robót, określone przez przedstawiciela Zamawiającego (lub inspektora nadzoru).

Wszystkie dokumenty oraz wyniki badań Wykonawca przedstawia przedstawicielowi Zamawiającego (lub inspektorowi nadzoru) do akceptacji.

6.3. Badania w czasie robót

6.3.1. Uwagi ogólne

Badania dzielą się na:

- badania wykonawcy (w ramach własnego nadzoru),
- badania kontrolne (w ramach nadzoru zleciennodawcy – przedstawiciela Zamawiającego (lub inspektora nadzoru)).

6.3.2. Badania Wykonawcy

Badania Wykonawcy są wykonywane przez Wykonawcę lub jego zleciennobiorców celem sprawdzenia, czy jakość materiałów budowlanych (mieszanek mineralno-asfaltowych i ich składników, lepiszczy i materiałów do uszczelnień itp.) oraz gotowej warstwy (wbudowane warstwy asfaltowe, połączenia itp.) spełniają wymagania określone w kontrakcie.

Wykonawca powinien wykonywać te badania podczas realizacji kontraktu, z niezbędną starannością i w wymaganym zakresie. Wyniki należy zapisywać w protokołach. W razie stwierdzenia uchybień w stosunku do wymagań kontraktu, ich przyczyny należy niezwłocznie usunąć.

Wyniki badań Wykonawcy należy przekazywać zleciennodawcy na jego żądanie. przedstawiciel Zamawiającego (lub inspektor nadzoru) może zdecydować o dokonaniu odbioru na podstawie badań Wykonawcy. W razie zastrzeżeń przedstawiciel Zamawiającego (lub inspektor nadzoru) może przeprowadzić badania kontrolne według pktu 6.3.3.

Zakres badań Wykonawcy związany z wykonywaniem nawierzchni:

- pomiar temperatury powietrza,
- pomiar temperatury mieszanki mineralno-asfaltowej podczas wykonywania nawierzchni (wg PN-EN 12697-13),
- ocena wizualna mieszanki mineralno-asfaltowej,
- wykaz ilości materiałów lub grubości wykonanej warstwy,
- pomiar spadku poprzecznego warstwy asfaltowej,
- pomiar równości warstwy asfaltowej (wg pktu 6.4.2.5),
- pomiar parametrów geometrycznych poboczy,
- ocena wizualna jednorodności powierzchni warstwy,
- ocena wizualna jakości wykonania połączeń technologicznych.

6.3.3. Badania kontrolne

Badania kontrolne są badaniami przedstawiciela Zamawiającego (lub inspektora nadzoru), których celem jest sprawdzenie, czy jakość materiałów budowlanych (mieszanek mineralno-asfaltowych i ich składników, lepiszczy i materiałów do uszczelnienia itp.) oraz gotowej warstwy (wbudowane warstwy asfaltowe, połączenia itp.) spełniają wymagania określone w kontrakcie. Wyniki tych badań są podstawą odbioru. Pobieraniem próbek i wykonaniem badań na miejscu budowy zajmuje się przedstawiciel Zamawiającego (lub inspektor nadzoru) w obecności Wykonawcy. Badania odbywają się również wtedy, gdy Wykonawca zostanie w porę powiadomiony o ich terminie, jednak nie będzie przy nich obecny.

Rodzaj badań kontrolnych mieszanki mineralno-asfaltowej i wykonanej z niej warstwy podano w tablicy 18.

Tablica 18. Rodzaj badań kontrolnych

Lp.	Rodzaj badań
1	Mieszanka mineralno-asfaltowa ^{a), b)}
1.1	Uziarnienie
1.2	Zawartość lepiszcza
1.3	Temperatura mięknięcia lepiszcza odzyskanego
1.4	Gęstość i zawartość wolnych przestrzeni próbki
2	Warstwa asfaltowa
2.1	Wskaźnik zagęszczenia ^{a)}
2.2	Spadki poprzeczne
2.3	Równość
2.4	Grubość lub ilość materiału
2.5	Zawartość wolnych przestrzeni ^{a)}
2.6	Właściwości przeciwpoślizgowe
^{a)} do każdej warstwy i na każde rozpoczęte 6 000 m ² nawierzchni jedna próbka; w razie potrzeby liczba próbek może zostać zwiększona (np. nawierzchnie dróg w terenie zabudowy)	
^{b)} w razie potrzeby specjalne kruszywa i dodatki	

6.3.4. Badania kontrolne dodatkowe

W wypadku uznania, że jeden z wyników badań kontrolnych nie jest reprezentatywny dla ocenianego odcinka budowy, Wykonawca ma prawo żądać przeprowadzenia badań kontrolnych dodatkowych.

przedstawiciel Zamawiającego (lub inspektor nadzoru) i Wykonawca decydują wspólnie o miejscach pobierania próbek i wyznaczeniu odcinków częściowych ocenianego odcinka budowy. Jeżeli odcinek częściowy przyporządkowany do badań kontrolnych nie może być jednoznacznie i zgodnie wyznaczony, to odcinek ten nie powinien być mniejszy niż 20% ocenianego odcinka budowy.

Do odbioru uwzględniane są wyniki badań kontrolnych i badań kontrolnych dodatkowych do wyznaczonych odcinków częściowych.

Koszty badań kontrolnych dodatkowych zażądanych przez Wykonawcę ponosi Wykonawca.

6.3.5. Badania arbitrażowe

Badania arbitrażowe są powtórzeniem badań kontrolnych, co do których istnieją uzasadnione wątpliwości ze strony przedstawiciela Zamawiającego (lub inspektora nadzoru) lub Wykonawcy (np. na podstawie własnych badań).

Badania arbitrażowe wykonuje na wniosek strony kontraktu niezależne laboratorium, które nie wykonywało badań kontrolnych.

Koszty badań arbitrażowych wraz ze wszystkimi kosztami ubocznymi ponosi strona, na której niekorzyść przemawia wynik badania.

Wniosek o przeprowadzenie badań arbitrażowych dotyczących zawartości wolnych przestrzeni lub wskaźnika zagęszczenia należy złożyć w ciągu 2 miesięcy od wpływu reklamacji ze strony Zamawiającego.

6.4. Właściwości warstwy i nawierzchni oraz dopuszczalne odchyłki

6.4.1. Uwagi ogólne

Właściwości mieszanki należy oceniać na podstawie badań pobranych próbek mieszanki mineralno-asfaltowej przed wbudowaniem (wbudowanie oznacza wykonanie warstwy asfaltowej). Wyjątkowo dopuszcza się badania próbek pobranych z wykonanej warstwy asfaltowej.

6.4.2. Warstwa asfaltowa

6.4.2.1. Grubość warstwy oraz ilość materiału

Grubość wykonanej warstwy oznaczana według PN-EN 12697-36 [40] oraz ilość wbudowanego materiału na określonej powierzchni (dotyczy przede wszystkim cienkich warstw) mogą odbiegać od projektu o wartości podane w tablicy 16.

W wypadku określania ilości materiału na powierzchnię i średniej wartości grubości warstwy z reguły należy przyjąć za podstawę cały odcinek budowy. przedstawiciel Zamawiającego (lub inspektor nadzoru) ma prawo sprawdzać

odcinki częściowe. Odcinek częściowy powinien zawierać co najmniej jedną dzienną działkę roboczą. Do odcinka częściowego obowiązują te same wymagania jak do odcinka budowy. Za grubość warstwy lub warstw przyjmuje się średnią arytmetyczną wszystkich pojedynczych oznaczeń grubości warstwy na całym odcinku budowy lub odcinku częściowym.

Tablica 16. Dopuszczalne odchyłki grubości warstwy oraz ilości materiału na określonej powierzchni, [%]

Warunki oceny	Warstwa asfaltowa ACP
Średnia z wielu oznaczeń grubości oraz ilości 1. – duży odcinek budowy, powierzchnia większa niż 6000 m ² lub – droga ograniczona krawężnikami, powierzchnia większa niż 1000 m ² lub	≤ 10
2. – mały odcinek budowy	≤ 10

Niezależnie od średniej grubości, dla warstwy podbudowy grubość określona w pojedynczym oznaczeniu nie może być mniejsza od projektowanej grubości o więcej niż 2,5 cm.

6.4.2.2. Wskaźnik zagęszczenia warstwy

Zagęszczenie wykonanej warstwy, wyrażone wskaźnikiem zagęszczenia oraz zawartością wolnych przestrzeni, nie może przekroczyć wartości dopuszczalnych podanych w tablicy 17. Dotyczy to każdego pojedynczego oznaczenia danej właściwości.

Określenie gęstości objętościowej należy wykonywać według PN-EN 12697-6.

6.4.2.3. Zawartość wolnych przestrzeni w nawierzchni

Zawartość wolnych przestrzeni w warstwie nawierzchni, nie może wykroczyć poza wartości dopuszczalne podane w tablicy 14.

6.4.2.4. Spadki poprzeczne

Spadki poprzeczne nawierzchni należy badać nie rzadziej niż co 10 m oraz w punktach głównych łuków poziomych.

Spadki poprzeczne powinny być zgodne z dokumentacją projektową, z tolerancją $\pm 0,5\%$.

6.4.2.5. Równość podłużna i poprzeczna

Do oceny równości podłużnej warstwy podbudowy nawierzchni dróg wszystkich klas technicznych należy stosować metodę z wykorzystaniem łaty 4-metrowej i klina lub metody równoważnej użyciu łaty i klina, mierząc wysokość prześwitu w połowie długości łaty. Pomiar wykonuje się nie rzadziej niż co 10 m. Wymagana równość podłużna jest określona w rozporządzeniu dotyczącym warunków technicznych, jakim powinny odpowiadać drogi publiczne.

Do oceny równości poprzecznej warstwy podbudowy nawierzchni dróg wszystkich klas technicznych należy stosować metodę z wykorzystaniem łaty 4-metrowej i klina lub metody równoważnej użyciu łaty i klina. Pomiar należy wykonywać w kierunku prostopadłym do osi jezdni, na każdym ocenianym pasie ruchu, nie rzadziej niż co 10 m. Wymagana równość poprzeczna jest określona w rozporządzeniu dotyczącym warunków technicznych, jakim powinny odpowiadać drogi publiczne.

6.4.2.6. Pozostałe właściwości warstwy asfaltowej

Szerokość warstwy, mierzona 3 razy na 10 m każdej jezdni, nie może się różnić od szerokości projektowanej o więcej niż ± 5 cm.

Rzędne wysokościowe, mierzone co 10 m na prostych i co 10 m na osi podłużnej i krawędziach, powinny być zgodne z dokumentacją projektową z dopuszczalną tolerancją ± 1 cm, przy czym co najmniej 95% wykonanych pomiarów nie może przekraczać przedziału dopuszczalnych odchył.

Ukształtowanie osi w planie, mierzone co 10 m, nie powinno różnić się od dokumentacji projektowej o ± 5 cm.

Złącza podłużne i poprzeczne, sprawdzone wizualnie, powinny być równe i związane, wykonane w linii prostej, równoległe lub prostopadłe do osi drogi. Przylegające warstwy powinny być w jednym poziomie.

Wygląd zewnętrzny warstwy, sprawdzony wizualnie, powinien być jednolity, bez spękań, deformacji, plam i wykruszeń.

7. OBMIAR ROBÓT

7.1. Ogólne zasady obmiaru robót

Ogólne zasady obmiaru robót podano w ST-00.00.00 „Wymagania ogólne” pkt 7.

7.2. Jednostka obmiarowa

Jednostką obmiarową jest m² (metr kwadratowy) podbudowy z betonu asfaltowego.

8. ODBIÓR ROBÓT

Ogólne zasady odbioru robót podano w ST 00.00.00 „Wymagania ogólne” pkt 8.

Roboty uznaje się za wykonane zgodnie z dokumentacją projektową, ST i wymaganiami przedstawiciela Zamawiającego (lub inspektora nadzoru), jeżeli wszystkie pomiary i badania z zachowaniem tolerancji według pkt 6 dały wyniki pozytywne.

9. PODSTAWA PŁATNOŚCI

9.1. Ogólne ustalenia dotyczące podstawy płatności

Ogólne ustalenia dotyczące podstawy płatności podano w ST-00.00.00 „Wymagania ogólne” pkt 9.

9.2. Cena jednostki obmiarowej

Cena wykonania 1 m² podbudowy z betonu asfaltowego obejmuje:

- prace pomiarowe i roboty przygotowawcze,
- oznakowanie robót,
- dostarczenie materiałów,
- wyprodukowanie mieszanki mineralno-asfaltowej i jej transport na miejsce wbudowania,
- posmarowanie lepiszczem krawędzi urządzeń obcych,
- skropienie międzywarstwowe,

- rozłożenie i zagęszczenie mieszanki mineralno-asfaltowej,
- wykonanie połączeń podłużnych i poprzecznych,
- obcięcie krawędzi i posmarowanie asfaltem,
- przeprowadzenie pomiarów i badań laboratoryjnych, wymaganych w specyfikacji technicznej.

10. PRZEPISY ZWIĄZANE

10.1. Ogólne specyfikacje techniczne

1. ST D-00.00 „Wymagania ogólne”

10.2. Normy

Normy podano w bibliografii.

10.3. Wymagania techniczne

WT-1 Kruszywa 2010. Kruszywa do mieszanek mineralno-asfaltowych i powierzchniowych utwaleń na drogach publicznych, Warszawa 2010

WT-2 Nawierzchnie asfaltowe 2010. Nawierzchnie asfaltowe na drogach publicznych, Warszawa 2010

WT-3 Emulsje asfaltowe 2009. Kationowe emulsje asfaltowe na drogach publicznych, Warszawa 2009

10.4. Inne dokumenty

Rozporządzenie Ministra Transportu i Gospodarki Morskiej z dnia 2 marca 1999 r. w sprawie warunków technicznych, jakim powinny odpowiadać drogi publiczne i ich usytuowanie (Dz.U. nr 43, poz. 430)

Katalog typowych konstrukcji nawierzchni podatnych i półsztywnych. Generalna Dyrekcja Dróg Publicznych – Instytut Badawczy Dróg i Mostów, Warszawa 1997

SPECYFIKACJA TECHNICZNA

ST-05.03.01 NAWIERZCHNIA Z KOSTKI KAMIENNEJ

1. WSTĘP

1.1. Przedmiot ST

Przedmiotem niniejszej specyfikacji technicznej (ST) są wymagania dotyczące wykonania i odbioru robót związanych z wykonaniem nawierzchni z kostki kamiennej

1.2. Zakres stosowania ST

Specyfikacja techniczna jest stosowana jako dokument przetargowy i kontraktowy przy zleceniu i realizacji robót w ramach zadania Przebudowa ulic Andersena, Północnej i Wapiennej.

1.3. Zakres robót objętych ST

Ustalenia zawarte w niniejszej specyfikacji dotyczą zasad prowadzenia robót związanych z wykonywaniem nawierzchni kostkowych - z kostki kamiennej rzędowej wysokości 16 cm.

1.4. Określenia podstawowe

1.4.1. Nawierzchnia twarda ulepszona - nawierzchnia bezpylna i dostatecznie równa, przystosowana do ruchu samochodowego.

1.4.2. Nawierzchnia kostkowa - nawierzchnia, której warstwa ścieralna jest wykonana z kostek kamiennych.

1.4.3. Pozostałe określenia podstawowe są zgodne z obowiązującymi, odpowiednimi polskimi normami i z definicjami podanymi w ST-00.00.00 „Wymagania ogólne” pkt 1.4.

1.5. Ogólne wymagania dotyczące robót

Ogólne wymagania dotyczące robót podano w ST-00.00.00 „Wymagania ogólne” pkt 1.5.

2. MATERIAŁY

2.1. Ogólne wymagania dotyczące materiałów

Ogólne wymagania dotyczące materiałów, ich pozyskiwania i składowania, podano w ST-00.00.00 „Wymagania ogólne” pkt 2.

2.2. Kamienna kostka drogowa

2.2.1. Klasyfikacja

Kamienna kostka drogowa stosowana do budowy nawierzchni z kostki kamiennej powinna posiadać następujące wymiary i kształt. Płaszczyzny górna i dolna powinny być zbliżone do równoległych. Nie dopuszcza się kostki surowo łupanej

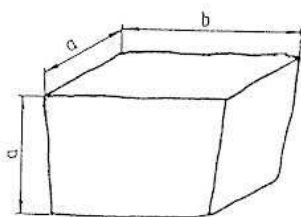

a=16cm, b=16cm

2.2.2. Wymagania

Surowcem do wyrobu kostki kamiennej są skały magmowe, osadowe i przeobrażone. Wymagane cechy fizyczne i wytrzymałościowe przedstawia tablica 1.

Tablica 1. Wymagane cechy fizyczne i wytrzymałościowe dla kostki kamiennej

Lp.	Cechy fizyczne i wytrzymałościowe	Wartość	Badania według
1	Wytrzymałość na ściskanie w stanie powietrzno-suchym, MPa, nie mniej niż	160	PN-EN 1926
2	Ścieralność na tarczy Boehmego, w centymetrach, nie więcej niż	0,2	PN-EN 14157
3	Nasiąkliwość wodą, w %, nie więcej niż	0,5	PN-EN 13755

Wymagania dotyczące wymiarów kostki rzędowej przedstawia tablica 2. Szerokość lub głębokość uszkodzenia krawędzi lub naroży nie powinna być większa niż 0,6 cm.

Tablica 2. Wymiary kostki rzędowej oraz dopuszczalne odchyłki

Wyszczególnienie	Wielkość (cm)				Dopuszczalne odchyłki dla gatunku (cm)		
	12	14	16	18	1	2	3
Wymiar a	12	14	16	18	± 0,5	± 0,7	± 1,0

Wymiar b	od 12 do 24	od 14 do 28	od 16 do 32	od 18 do 36	-	-	-
Stosunek pola powierzchni dolnej (stopki) do górnej (czoła), nie mniej niż	-	-	-	-	0,8	0,7	0,6
Nierówność powierzchni górnej (czoła), nie większe niż	-	-	-	-	± 0,4	± 0,6	± 0,8
Pęknięcia kostki	-	-	-	-	nie dopuszczalne		

Do wykonania nawierzchni z kostki kamiennej należy stosować kostki gatunku 1

2.3. Masa zalewowa

Masa zalewowa do wypełniania spoin i szczelin dylatacyjnych w nawierzchniach z kostki kamiennej powinna być stosowana na gorąco i odpowiadać wymaganiom normy PN-EN 14188-1.

2.4 Podsyпка cementowo-piaskowa

Jeśli dokumentacja projektowa nie ustala inaczej to na podsypkę cementowo-piaskową należy stosować następujące materiały:

- a) cement powszechnego użytku wg. PN-EN 197-1,
- b) kruszywo drobne 0/2, 0/4 lub 0/5 wg. normy PN-EN 12522 kategorii uziarnienia G_F80, zawartości pyłów f₁₀,
- c) kruszywo 1/4, 2/5 lub 2/8, wg. normy PN-EN 12522:2013-08E kategorii uziarnienia G_C80-20, zawartości pyłów f_{Deklarowana} (max. do 10% pyłów),
- d) woda zgodna z normą PN-EN 1008 (bez badań laboratoryjnych można stosować wodę wodociągową pitną).

Zalecane proporcje mieszania cementu i kruszywa to 1:4 (w stosunku wagowym).

Kruszywo nie może być zanieczyszczone ciałami obcymi takimi jak: trawa, szczątki korzeni, konarów, szkło, plastik, grudki gliny.

Składowanie kruszywa powinno odbywać się na podłożu równym, utwardzonym i dobrze odwodnionym, przy zabezpieczeniu kruszywa przed zanieczyszczeniem i zmieszaniem z innymi materiałami kamiennymi.

Cement w workach, o masie np. 25 kg, można przechowywać do:

- a) 10 dni w miejscach zadanych na otwartym terenie o podłożu twardym i suchym,
- b) terminu trwałości, podanego przez producenta, w pomieszczeniach o szczelnym dachu i ścianach oraz podłogach suchych i czystych.

Cement dostarczony luzem przechowuje się w specjalnych magazynach (zbiornikach stalowych, betonowych), przystosowanych do pneumatycznego załadunku i wyładunku.

2.4 Kruszywo do wypełniania spoin

Do wypełniania spoin zastosować kruszywo o uziarnieniu ciągłym D₈mm o właściwościach zgodnych z normą PN-EN 12522.

3. SPRZĘT

3.1. Ogólne wymagania dotyczące sprzętu

Ogólne wymagania dotyczące sprzętu podano w ST-00.00.00 „Wymagania ogólne” pkt 3.

3.2. Sprzęt do wykonania nawierzchni z kostki kamiennej

Wykonawca przystępujący do wykonania nawierzchni z kostek kamiennych powinien wykazać się możliwością korzystania z następującego sprzętu:

- betoniarki, do wytwarzania betonu i zapraw oraz przygotowywania podsypki cementowo-piaskowej,
- ubijaków ręcznych i mechanicznych, do ubijania kostki,
- wibratorów płytowych i lekkich walców wibracyjnych, do ubijania kostki po pierwszym ubiciu ręcznym.

4. TRANSPORT

4.1. Ogólne wymagania dotyczące transportu

Ogólne wymagania dotyczące transportu podano w ST-00.00.00 „Wymagania ogólne” pkt 4.

4.2. Transport materiałów

4.2.1. Transport kostek kamiennych

Kostki kamienne przewozi się dowolnymi środkami transportowymi zgodnie z obowiązującymi przepisami.

Kostkę rzędową należy ustawiać w stosy. Wysokość stosu powinna przekraczać 1 m.

5. WYKONANIE ROBÓT

5.1. Ogólne zasady wykonania robót

Ogólne zasady wykonania robót podano w ST-00.00.00 „Wymagania ogólne” pkt 5.

5.2. Układanie nawierzchni z kostki kamiennej

5.2.1. Układanie kostki rzędowej

Kostka rzędowa może być układana:

- w rzędy poprzeczne, prostopadłe do osi drogi,

Układanie kostek przy krawężnikach wymaga stosowania kostek łącznikowych dla uzyskania mijania się spoin w kierunku podłużnym.

5.2.2. Szczeliny dylatacyjne

Szczeliny podłużne należy stosować przy ściekach na jezdniach wszelkich szerokości oraz pośrodku jezdni, jeżeli szerokość jej przekracza 10 m lub w przypadku układania nawierzchni połową szerokości jezdni.

Przy układaniu nawierzchni z kostki na podbudowie betonowej - na podsypce cementowo-piaskowej z zalaniem spoin masą zalewową, szczeliny dylatacyjne warstwy jezdnej należy wykonywać nad szczelinami podbudowy. Szerokość szczelin dylatacyjnych powinna wynosić od 8 do 12 mm.

Wypełnienie szczelin dylatacyjnych należy wykonać na całej głębokości masą zalewową na gorąco.

5.2.3. Warunki przystąpienia do robót

Przed wykonaniem nawierzchni z kostki należy ustawić krawężniki i odwodnienie liniowe (jeżeli występuje). Kostkę na podsypce cementowo-piaskowej można układać bez środków ochronnych przed mrozem, jeżeli temperatura otoczenia jest +5°C lub wyższa. Nie należy układać kostki w temperaturze 0°C lub niższej. Jeżeli w ciągu dnia temperatura utrzymuje się w granicach od 0 do +5 °C, a w nocy spodziewane są przymrozki, kostkę należy zabezpieczyć przez nakrycie materiałem o złym przewodnictwie cieplnym.

5.2.4. Ubijanie kostki

Kostkę na podsypce cementowo-piaskowej należy ubijać trzykrotnie. Kostki, które pękają podczas ubijania powinny być wymienione na całe. Ostatni rząd kostek na zakończenie działki roboczej, przy ubijaniu należy zabezpieczyć przed przesunięciem za pomocą np. belki drewnianej umocowanej szpilami stalowymi w podłożu.

5.2.5. Wypełnienie spoin

Szerokość spoin powinna wynosić od 8 do 12 mm. Wypełnienie spoin do 2/3 wysokości należy wykonać kruszywem o uziarnieniu ciągłym, pozostałą wysokość wypełnić materiałem do spoinowania kostki kamiennej.

5.3. Pielęgnacja nawierzchni

Nawierzchnia kostkowa, której spoiny zostały wypełnione masą zalewową, może być oddana do ruchu bezpośrednio po wykonaniu, bez czynności pielęgnacyjnych.

6. KONTROLA JAKOŚCI ROBÓT

6.1. Ogólne zasady kontroli jakości robót

Ogólne zasady kontroli jakości robót podano w ST-00.00.00 „Wymagania ogólne” pkt 6.

6.2. Badania przed przystąpieniem do robót

Rodzaj i zakres badań dla kostek kamiennych powinien być zgodny z wymaganiami wg PN-B-11100.

W skład partii przeznaczonej do badań powinny wchodzić kostki jednakowego typu, rodzaju klasy i wielkości. Wielkość partii nie powinna przekraczać 500 ton kostki.

Z partii przeznaczonej do badań należy pobrać w sposób losowy próbkę składającą się z kostek drogowych w liczbie:

- do badania zwykłego: 40 sztuk,
- do badania cech podanych w tablicy 1: 6 sztuk.

Badania zwykłe należy przeprowadzać przy każdym sprawdzaniu zgodności partii z wymaganiami normy, badanie pełne przeprowadza się na żądanie odbiorcy.

W badaniu zwykłym partię kostki należy uznać za zgodną z wymaganiami normy, jeżeli liczba sztuk niedobrych w zbadanej ilości kostek jest dla poszczególnych sprawdzeń równa lub mniejsza od 4.

W przypadku gdy liczba kostek niedobrych dla jednego sprawdzenia jest większa od 4, całą partię należy uznać za niezgodną z wymaganiami.

W badaniu pełnym, partię kostki poddaną sprawdzeniu cech podanych w tablicy 1, należy uznać za zgodną z wymaganiami normy, jeżeli wszystkie sprawdzenia dadzą wynik dodatni. Jeżeli chociaż jedno ze sprawdzeń da wynik ujemny, całą partię należy uznać za niezgodną z wymaganiami.

6.3. Badania w czasie robót

6.3.1. Sprawdzenie podsypki

Sprawdzenie podsypki polega na stwierdzeniu jej zgodności z dokumentacją projektową.

6.3.2. Badanie prawidłowości układania kostki

Badanie prawidłowości układania kostki polega na:

- zmierzeniu szerokości spoin oraz powiązania spoin,
- zbadaniu rodzaju i gatunku użytej kostki,
- sprawdzeniu prawidłowości wykonania szczelin dylatacyjnych.

Sprawdzenie wiązania kostki wykonuje się wyrywkowo w kilku miejscach przez oględziny nawierzchni.

Ubicie kostki sprawdza się przez swobodne jednokrotne opuszczenie z wysokości 15 cm ubijaka o masie 25 kg na poszczególne kostki. Pod wpływem takiego uderzenia osiadanie kostek nie powinno być dostrzegane.

6.3.3. Sprawdzenie wypełnienia spoin

Sprawdzenie wypełnienia spoin wykonuje się co najmniej w dwóch dowolnie obranych miejscach na każdą zatokę sprawdzenie przyczepności zaprawy lub masy zalewowej do kostki.

6.4. Sprawdzenie cech geometrycznych nawierzchni

6.4.1. Równość

Nierówności podłużne nawierzchni należy mierzyć 4-metrową łatą lub planografem, zgodnie z normą BN-68/8931-04.

Nierówności podłużne nawierzchni nie powinny przekraczać 1,0 cm.

6.4.2. Spadki poprzeczne

Spadki poprzeczne nawierzchni powinny być zgodne z dokumentacją projektową z tolerancją $\pm 0,5\%$.

6.4.3. Rzędne wysokościowe

Różnice pomiędzy rzędnymi wykonanej nawierzchni i rzędnymi projektowanymi nie powinny przekraczać +1 cm i -2 cm.

6.4.4. Ukształtowanie osi

Oś nawierzchni w planie nie może być przesunięta w stosunku do osi projektowanej o więcej niż ± 5 cm.

6.4.5. Szerokość nawierzchni

Szerokość nawierzchni nie może różnić się od szerokości projektowanej o więcej niż ± 5 cm.

6.4.6. Grubość podsypki

Dopuszczalne odchyłki od projektowanej grubości podsypki nie powinny przekraczać $\pm 1,0$ cm.

7. OBMIAR ROBÓT

7.1. Ogólne zasady obmiaru robót

Ogólne zasady obmiaru robót podano w ST-00.00.00 „Wymagania ogólne” pkt 7.

7.2. Jednostka obmiarowa

Jednostką obmiarową jest m^2 (metr kwadratowy) wykonanej nawierzchni z kostki kamiennej.

8. ODBIÓR ROBÓT

8.1. Ogólne zasady odbioru robót

Ogólne zasady odbioru robót podano w ST-00.00.00 „Wymagania ogólne” pkt 8.

Roboty uznaje się za wykonane zgodnie z dokumentacją projektową, ST i wymaganiami Inżyniera, jeżeli wszystkie pomiary i badania z zachowaniem tolerancji według pkt 6 dały wyniki pozytywne.

8.2. Odbiór robót zanikających i ulegających zakryciu

Roboty związane z wykonaniem podsypki należą do robót ulegających zakryciu. Zasady ich odbioru są określone w ST-00.00.00 „Wymagania ogólne” pkt 8.2.

9. PODSTAWA PŁATNOŚCI

9.1. Ogólne ustalenia dotyczące podstawy płatności

Ogólne ustalenia dotyczące podstawy płatności podano w ST-00.00.00 „Wymagania ogólne” pkt 9.

9.2. Cena jednostki obmiarowej

Cena wykonania 1 m^2 nawierzchni z kostki kamiennej obejmuje:

- prace pomiarowe i roboty przygotowawcze,
- oznakowanie robót,
- dostarczenie materiałów,
- wykonanie podsypki,
- ułożenie i ubicie kostki,
- wypełnienie spoin,
- przeprowadzenie badań i pomiarów wymaganych w specyfikacji technicznej.

10. PRZEPISY ZWIĄZANE

10.1. Normy

1. PN-EN 13755 Metody badań kamienia naturalnego. Oznaczenie nasiąkliwości przy ciśnieniu atmosferycznym
2. PN-EN 12371 Metody badań kamienia naturalnego. Oznaczenie mrozoodporności
3. PN-EN 1926 Metody badań kamienia naturalnego. Oznaczenie jednoosiowej wytrzymałości na ściskanie
4. PN-EN 14157 Kamień naturalny. Oznaczenie odporności na ścieranie
5. PN-B-04115 Materiały kamienne. Oznaczanie wytrzymałości kamienia na uderzenie (zwięzłości)
6. PN-B-06251 Roboty betonowe i żelbetowe. Wymagania techniczne
7. PN-EN 12620 Kruszywa do betonu
8. PN-B-11100 Materiały kamienne. Kostka drogowa
9. PN-EN 197-1 Cement. Część 1. Skład, wymagania i kryteria zgodności dotyczące cementów powszechnego użytku

SPECYFIKACJA TECHNICZNA

ST-05.03.05 WARSTWA WIAŻĄCA Z BETONU ASFALTOWE- GO

1. WSTĘP

1.1. Przedmiot ST

Przedmiotem niniejszej specyfikacji technicznej (ST) są wymagania dotyczące wykonania i odbioru robót związanych z wykonaniem warstwy wiążącej z betonu asfaltowego.

1.2. Zakres stosowania ST

Specyfikacja techniczna jest stosowana jako dokument przetargowy i kontraktowy przy zleceniu i realizacji robót w ramach zadania Przebudowa ulic Andersena, Północnej i Wapiennej.

1.3. Zakres robót objętych ST

Ustalenia zawarte w niniejszej specyfikacji dotyczą zasad prowadzenia robót związanych z wykonaniem i odbiorem warstwy ścieralnej z betonu asfaltowego, opracowane na podstawie:

Nawierzchnie asfaltowe na drogach krajowych WT-2 2014 część I Mieszanki mineralno-asfaltowe

Nawierzchnie asfaltowe na drogach krajowych WT-2 2016 – część II Wykonanie warstw nawierzchni asfaltowych Wymagania Techniczne

Do wbudowania należy zastosować mieszanki:

Kategoria ruchu	Mieszanki o wymiarze D^1 , mm
KR1-2	AC11W
KR3-4	AC16W

1) Podział ze względu na wymiar największego kruszywa w mieszance.

1.4. Określenia podstawowe

nawierzchnia – konstrukcja składająca się z jednej lub kilku warstw służących do przejmowania i rozkładania obciążeń od ruchu pojazdów na podłoże.

warstwa technologiczna – konstrukcyjny element nawierzchni układany w pojedynczej operacji.

warstwa – element konstrukcji nawierzchni zbudowany z jednego materiału, który może się składać z jednej lub wielu warstw technologicznych.

warstwa ścieralna – górna część nawierzchni będąca w bezpośrednim kontakcie z kołami pojazdów.

warstwa wiążąca – to warstwa nawierzchni między warstwą ścieralną, a podbudową.

warstwa wyrównawcza – warstwa o zmiennej grubości, ułożona na istniejącej warstwie w celu uzyskania odpowiedniego profilu potrzebnego do ułożenia kolejnej warstwy.

podbudowa – główny element konstrukcyjny nawierzchni, który może być ułożony w jednej lub kilku warstwach.

mieszanka mineralno-asfaltowa – mieszanka kruszyw i lepiszcza asfaltowego.

typ mieszanki mineralno-asfaltowej – jest to określenie mieszanki mineralno-asfaltowej ze względu na krzywą uziarnienia, zawartość wolnych przestrzeni, proporcje składników, technologię wytwarzania i wbudowania.

wymiar mieszanki mineralno-asfaltowej – określenie mieszanki mineralno-asfaltowej, wyróżniające tę mieszankę ze zbioru mieszanek tego samego typu ze względu na największy wymiar kruszywa, np. wymiar 16 lub 22.

beton asfaltowy – mieszanka mineralno-asfaltowa, w której kruszywo o uziarnieniu ciągłym lub nieciągłym tworzy strukturę wzajemnie klinującą się.

mieszanka SMA – mieszanka mineralno-asfaltowa składająca się z grubego łamanego kruszywa o nieciągłym uziarnieniu, związanego zaprawą mastyksową.

Uziarnienie – skład ziarnowy kruszywa, wyrażony w procentach masy ziaren przechodzących przez określony zestaw sit.

kategoria ruchu – obciążenie drogi ruchem samochodowym, wyrażone w osiach obliczeniowych (100 kN) wg „Katalogu typowych konstrukcji nawierzchni podatnych i półsztywnych” GDDP-IBDiM.

Pozostałe określenia podstawowe są zgodne z obowiązującymi, odpowiednimi polskimi normami i z definicjami podanymi w ST 00.00.00 „Wymagania ogólne” pkt 1.4. oraz definicjami podanymi w pkt. 4 Nawierzchnie asfaltowe na drogach krajowych WT-2 2014 część I Mieszanki mineralno-asfaltowe

Symbole i skróty dodatkowe

ACW	– beton asfaltowy do warstwy wiążącej,
PMB	– polimeroasfalt,
D	– górny wymiar sita (przy określaniu wielkości ziaren kruszywa),
d	– dolny wymiar sita (przy określaniu wielkości ziaren kruszywa),
C	– kationowa emulsja asfaltowa,
NPD	– właściwość użytkowa nie określana (ang. No Performance Determined; producent może jej nie określać),
TBR	– do zadeklarowania (ang. To Be Reported; producent może dostarczyć odpowiednie informacje, jednak nie jest do tego zobowiązany),
IRI	– (International Roughness Index) międzynarodowy wskaźnik równości,
MOP	– miejsce obsługi podróży.

1.5. Ogólne wymagania dotyczące robót

Ogólne wymagania dotyczące robót podano w ST-00.00.00 „Wymagania ogólne” pkt 1.5.

2. MATERIAŁY

2.1. Ogólne wymagania dotyczące materiałów

Ogólne wymagania dotyczące materiałów, ich pozyskiwania i składowania, podano w ST-00.00.00 „Wymagania ogólne” pkt 2.

2.2. Kruszywo

Kruszywo do mieszanek mineralno-asfaltowych do nawierzchni drgowych powinno spełniać wymagania podane w WT-1 2014.

2.3. Lepiszczka asfaltowe

Jako lepiszcza w mieszankach mineralno-asfaltowych stosowane są asfalty drogowe (wg PN-EN 12591), asfalty modyfikowane polimerami (PN EN 13924-2) lub inne lepiszcza nienormowe i asfalty specjalne wg europejskich ocen technicznych lub aprobat technicznych. Wymagania zawarte w niniejszej ST nie dotyczą mieszanek mineralno-asfaltowych produkowanych z lepiszczami modyfikowanymi chemicznie.

2.4. Dodatki

Mogą być stosowane dodatki stabilizujące lub modyfikujące. Pochodzenie, rodzaj i właściwości dodatków powinny być deklarowane. Skuteczność stosowanych dodatków i modyfikatorów powinna być udokumentowana zgodnie z PN-EN 13108-1 pkt. 4.1.

2.4. Granulat asfaltowy

Granulat asfaltowy może być wykorzystywany do produkcji mieszanki mineralno - asfaltowej , jeżeli spełnione są wymagania dotyczące końcowego wyrobu – mieszanki mineralno-asfaltowej z jego dodatkiem.

Wymagania dotyczące muszą być zgodne z pkt. 7.4 Nawierzchnie asfaltowe na drogach krajowych WT-2 2014 część I Mieszanki mineralno – asfaltowe.

2.5 Materiały do uszczelnienia połączeń i krawędzi

Do uszczelnienia połączeń technologicznych (tj. złączy podłużnych i poprzecznych z tego samego materiału wykonywanego w różnym czasie oraz spoin stanowiących połączenia różnych materiałów lub połączenie warstwy asfaltowej z urządzeniami obcymi w nawierzchni lub ją ograniczającymi, należy stosować:

- a) materiały termoplastyczne, jak taśmy asfaltowe, pasty itp. według norm lub aprobat technicznych,
- b) emulsję asfaltową według PN-EN 13808 lub inne lepiszcza według norm lub aprobat technicznych

Grubość materiału termoplastycznego do spoiny powinna wynosić:

- nie mniej niż 10 mm przy grubości warstwy technologicznej do 2,5 cm,
- nie mniej niż 15 mm przy grubości warstwy technologicznej większej niż 2,5 cm.

Składowanie materiałów termoplastycznych jest dozwolone tylko w oryginalnych opakowaniach producenta, w warunkach określonych w aprobacie technicznej.

Do uszczelnienia krawędzi należy stosować asfalt drogowy wg PN-EN 12591, asfalt modyfikowany polimerami wg PN-EN 14023 „metoda na gorąco”. Dopuszcza się inne rodzaje lepiszcza wg norm lub aprobat technicznych.

2.6. Materiały do złączenia warstw konstrukcji

Do złączania warstw konstrukcji nawierzchni należy stosować materiały wg ST-04.03.01.

Do połączeń technologicznych warstw nawierzchni należy stosować:

- elastyczne taśmy bitumiczne i pasty asfaltowe stosowane do uszczelnienia połączeń technologicznych,
- zalewy drogowe na gorąco zgodność z normą PN-EN 14188-1.

Wymagania dotyczące materiałów do połączeń technologicznych muszą być zgodne z pkt. 7.6 Nawierzchnie asfaltowe na drogach krajowych WT-2 2014 część I Mieszanki mineralno – asfaltowe.

2.7. Skład mieszanki mineralno-asfaltowej

Do betonu asfaltowego do warstwy ścieralnej należy stosować kruszywa i lepiszcza op dane w poniższej tabeli. W mieszance mineralnej jako kruszywao droben należy stosować mieszkę kruszywa łanego i niełamanego lub kruszywo łamane. Jeśli stosowana jest mieszanka kruszywa drobnego łamanego i niełamanego, to należy przyjąć proporcje co najmniej 50/50. W celu ograniczenia ilości gazów cieplarnianych oraz obniżenia temperatury mieszania składników dopuszcza się zastosowanie asfaltu spienionego.

Tablica 1. Materiały do betonu asfaltowego do warstwy wiążącej

Materiał	Kategoria ruchu					
	KR1÷2		KR3÷4		KR5÷7	
Mieszanka mineralno-asfaltowa o wymiarze D , [mm]	11 ^{a)}	16	16	22	16	22
Granulat asfaltowy o wymiarze U , [mm]	16 ^{a)}	22,4	22,4	31,5	22,4	31,5
Lepiszczka asfaltowe	50/70 MG 50/70-54/64		35/50, 50/70, PMB 25/55-60 MG 50/70-54/64 MG 35/50-57/69		35/50, PMB 25/55-60 PMB 25/55-80 MG 35/50-57/69	
Kruszywa mineralne	Tabele 8, 9, 10, 11 WT-1 2014					
^{a)} dopuszcza się AC 11 do warstwy wyrównawczej dróg KR1 do KR4 przy spełnieniu wymagań z tabeli 13						

Zalecane uziarnienie mieszanki mineralnej i zawartość lepiszcza w betonie asfaltowym do warstwy wiążącej podano w poniższej tabeli.

Tablica 2. Uziarnienie mieszanki mineralnej i zawartość lepiszcza do betonu asfaltowego do warstwy wiążącej

Właściwość	Przesiew, [% (m/m)]							
	AC 11 W KR1÷2		AC 16 W KR1÷2		AC 16 W KR3÷7		AC 22 W KR3÷7	
Wymiar sita #, [mm]	od	do	od	do	od	do	od	Do
31,5	-	-	-	-	-	-	100	-
22,4	-	-	100	-	100	-	90	100
16	100	-	90	100	90	100	65	90
11,2	90	100	65	80	70	90	-	-
8	60	85	-	-	55	80	45	70
2	30	55	25	55	25	50	20	45
0,125	6	24	5	15	4	12	4	12
0,063	3,0	8,0	3,0	8,0	4,0	10,0	4,0	10,0
Zawartość lepiszcza	$B_{min\ 4,8}$		$B_{min\ 4,6}$		$B_{min\ 4,6}$		$B_{min\ 4,4}$	

Beton asfaltowy do warstwy wiążącej powinien spełniać wymagania podane w poniższej tabeli.

Tablica 3.1 Wymagane właściwości betonu asfaltowego do warstwy wiążącej, KR1-2

Właściwość	Warunki zagęszczania wg PN-EN 13108-20	Metoda i warunki badania	Wymiar mieszanki	
			AC 11 W	AC 16 W
Zawartość wolnych przestrzeni	C.1.2, ubijanie, 2 × 50 uderzeń	PN-EN 12697-8, pkt 4	V_{min} 3,0 V_{max} 6,0	V_{min} 3,0 V_{max} 6,0
Wolne przestrzenie wypełnione lepiszczem	C.1.2, ubijanie, 2 × 50 uderzeń	PN-EN 12697-8, pkt 5	VFB_{min} 65 VFB_{max} 80	VFB_{min} 60 VFB_{max} 80
Zawartość wolnych przestrzeni w mieszance mineralnej	C.1.2, ubijanie, 2 × 50 uderzeń	PN-EN 12697-8, pkt 5	VMA_{min} 14	VMA_{min} 14
Wrażliwość na działanie wody	C.1.1, ubijanie, 2 × 35 uderzeń	PN-EN 12697-12, przechowywanie w 40°C z jednym cyklem zamrażania ^{a)} , badanie w 25°C	$ITSR$ 80	$ITSR$ 80
^{a)} ujednoliconą procedurę badania wrażliwości na działanie wody z jednym cyklem zamrażania podano w załączniku 1				

Tablica 3.2 Wymagane właściwości betonu asfaltowego do warstwy wiążącej, KR3-4

Właściwość	Warunki zagęszczania wg PN-EN 13108-20	Metoda i warunki badania	Wymiar mieszanki	
			AC 16 W	AC 22 W
Zawartość wolnych przestrzeni	C.1.3, ubijanie, 2 × 75 uderzeń	PN-EN 12697-8, pkt 4	V_{min} 4,0 V_{max} 7,0	V_{min} 4,0 V_{max} 7,0
Odporność na deformacje trwałe ^{a,c)}	C.1.20, wałowanie, $P_{98}-P_{100}$	PN-EN 12697-22, metoda B w powietrzu, PN-EN 13108-20, D.1.6, 60°C, 10 000 cykli	WTS_{AIR} 0,15 PRD_{AIR} 7,0	WTS_{AIR} 0,15 PRD_{AIR} 7,0
Wrażliwość na działanie wody	C.1.1, ubijanie, 2 × 35 uderzeń	PN-EN 12697-12, przechowywanie w 40°C z jednym cyklem zamrażania ^{b)} , badanie w 25°C	$ITSR_{80}$	$ITSR_{80}$
^{a)} grubość płyty: AC 16 - 60 mm, AC 22 - 60 mm ^{b)} ujednoliconą procedurę badania odporności na działanie wody z jednym cyklem zamrażania podano w załączniku 1 ^{c)} procedurę kondycjonowania krótkoterminowego mma przed formowaniem próbek do badań podano w załączniku 2				

3. SPRZĘT

3.1. Ogólne wymagania dotyczące sprzętu

Ogólne wymagania dotyczące sprzętu podano w ST-00.00.00 „Wymagania ogólne” pkt 3.

3.2. Sprzęt do wykonania podbudowy z betonu asfaltowego

Wykonawca przystępujący do wykonania warstwy wiążącej z betonu asfaltowego powinien wykazać się możliwością korzystania z następującego sprzętu:

- wytwórni (otaczarki) o mieszaniu cyklicznym lub ciągłym do wytwarzania mieszanek mineralno-asfaltowych,
- układarek do układania mieszanek mineralno-asfaltowych typu zagęszczanego,
- skrapiarek,
- walców lekkich, średnich i ciężkich,
- walców ogumionych ciężkich o regulowanym ciśnieniu w oponach,
- szczotek mechanicznych i/lub innych urządzeń czyszczących,
- samochodów samowyładowczych z przykryciem lub termosów.

4. TRANSPORT

4.1. Ogólne wymagania dotyczące transportu

Ogólne wymagania dotyczące transportu podano w ST-00.00.00 „Wymagania ogólne” pkt 4.

4.2. Transport materiałów

Mieszanki mineralno-asfaltowe powinny być dowożone na budowę odpowiednio do postępu robot, tak aby zapewnić ciągłość wbudowania. Podczas transportu i postoju przed wbudowaniem mieszanki powinny być zabezpieczone przed ostygnięciem i dopływem powietrza (przykrycie, pojemniki termoizolacyjne lub pojazdy ogrzewane itp.). Mieszanki mineralno-asfaltowe, z wyjątkiem asfaltu lanego, powinny być przewożone pojazdami samowyładowczymi. Asfalt lany powinien być przewożony w kotłach termoizolowanych z mieszadłem i w trakcie przewozu bez przerw mieszany. Warunki i czas transportu mieszanek mineralno-asfaltowych, od wyprodukowania do wbudowania, powinny zapewniać utrzymanie temperatury w wymaganych przedziałach określonych w WT-2 2014 – część I. Czas transportu asfaltu lanego w kotłach, od załadunku do rozładunku, nie powinien przekraczać:

- 12 h z asfaltem drogowym,

- 8 h z asfaltem modyfikowanym.

Asfalt lany, który był ogrzewany przez dłuższy czas lub przetrzymywany w wyższej temperaturze niż podano w WT-2 2014 – część I, nie może być użyty do wbudowania. Podczas transportu mieszanki mineralno-asfaltowej muszą być zachowane dopuszczalne wartości temperatury. Dowieziona do rozkładarki mieszanka musi mieć temperaturę w wymaganym przedziale. Nie dotyczy to przypadków użycia dodatków obniżających temperaturę produkcji i wbudowania, lepiszczy zawierających takie środki lub specjalnych technologii produkcji i wbudowywania w obniżonej temperaturze tj. z użyciem asfaltu spienionego. W tym zakresie należy kierować się informacjami (zaleceniami) podanymi przez producentów tych środków.

Powierzchnie skrzyń ładunkowych lub pojemników używanych do transportu mieszanki powinny być czyste. Do zwilżania tych powierzchni można używać tylko tego rodzaju środków antyadhezyjnych, które nie oddziałują szkodliwie na mieszanki mineralnoasfaltowe. Zabrania się skrapiania skrzyń olejem napędowym lub innymi środkami ropopochodnymi.

5. WYKONANIE ROBÓT

5.1. Ogólne zasady wykonania robót

Ogólne zasady wykonania robót podano w ST-00.00.00 „Wymagania ogólne” pkt 5.

5.2. Wbudowanie mieszanki mineralno-asfaltowej

Mieszankę mineralno-asfaltową można wbudowywać na podłożu przygotowanym zgodnie z zapisami wg ST-04.07.01, ST-04.03.01.

Podłoże pod warstwę asfaltową na całej powierzchni powinno być:

- nośne i ustabilizowane,
- czyste, bez zanieczyszczeń lub pozostałości luźnego kruszywa,
- wyprofilowane, równe i bez kolein,
- suche,
- skropione emulsją asfaltową lub asfaltem zapewniającym powiązanie warstw.

Podłoże pod warstwy asfaltowe powinno spełniać wymagania określone w poniższej tabeli .

Tablica 4. Maksymalne nierówności podłoża pod warstwy asfaltowe

Klasa drogi	Element nawierzchni	Dopuszczalne wartości odchyłeń równości podłużnej i poprzecznej podłoża pod warstwę [mm]		
		ścieralną	wiązącą	podbudowy
A, S, GP	Pasy ruchu zasadnicze, awaryjne, dodatkowe, włączenia i wyłączenia, jezdnie łącznic, utwardzone pobocza	6	9	12
	Jezdnie MOP	9	12	15
G, Z	Pasy ruchu zasadnicze, dodatkowe, włączenia i wyłączenia, postojowe, utwardzone pobocza	9	12	15
L, D, place, parkingi	Wszystkie pasy ruchu i powierzchnie przeznaczone do ruchu i postoju pojazdów	12	15	18

Jeżeli nierówności poprzeczne są większe aniżeli dopuszczalne, w przypadku podłoża pod warstwy asfaltowe wałowane, należy odpowiednio wyrownać podłoże poprzez frezowanie lub ułożenie warstwy wyrównawczej.

Rzędne wysokościowe podłoża oraz urządzeń usytuowanych w nawierzchni lub ograniczających powinny być zgodne z dokumentacją projektową. Z podłoża powinien być zapewniony odpływ wody. Oznakowanie poziome na warstwie stanowiącej podłoże warstwy asfaltowej należy usunąć. Wykonane w podłożu wypełnienia (łaty) z materiału o mniejszej sztywności np. łaty z asfaltu lanego w betonie asfaltowym należy usunąć, a powstałe w ten sposób ubytki wypełnić materiałem o właściwościach zbliżonych do materiału podstawowego np. wypełnić betonem asfaltowym. Podłoże wykazujące uszkodzenia w postaci siatki spękań zmęczeniowych należy wymienić lub zastosować środki wzmacniające. Podłoże pod warstwę z asfaltu porowatego należy uszczelnić (przy dwuwarstwowym asfalcie porowatym pod warstwą dolną). W tym celu na podłożu należy wykonać warstwę wodoszczelną, np. z asfaltu modyfikowanego w ilości 2 do 3 kg/m² z posypaniem kruszywem otoczonym lepiszczem (tak jak kruszywo do uszorstnienia) - w ilości od 5 kg/m² do 10 kg/m². Dopuszcza się jako uszczelnienie materiały hydroizolacyjne.

Prace związane z wbudowaniem mieszanki mineralno-asfaltowej należy tak zaplanować, aby:

- umożliwiły układanie warstwy całą szerokością jezdni (jedną rozkładarką lub dwoma rozkładarkami pracującymi obok siebie z przesunięciem),
- dzienne działki robocze (tj. odcinki nawierzchni na których mieszanka mineralnoasfaltowa jest wbudowywana jednego dnia) powinny być możliwie jak najdłuższe min. 200 m,
- organizacja dostaw mieszanki powinna zapewnić pracę rozkładarki bez zatrzymań. Mieszankę mineralno-asfaltową należy wbudowywać w sprzyjających warunkach atmosferycznych. Nie dopuszcza się wbudowania mie-

szanki mineralno-asfaltowej podczas opadów atmosferycznych i silnego wiatru przekraczającego 16 m/s. Temperatura otoczenia w ciągu doby nie powinna być niższa od temperatury podanej w poniższej tabeli.

Tablica 5. Minimalne temperatury otoczenia w jakich można wbudowywać mieszanki mineralno-asfaltowe

Warstwa asfaltowa	Grubość warstwy [cm]	Minimalna temperatura powietrza			
		-3 °C	0 °C	+5 °C ^{a)}	+10 °C ^{a)}
podbudowa		X ^{b)}	X		
wiążąca			X		
ścieralna z betonu asfaltowego (typu wałowanego), SMA	≥ 3			X	
	< 3				X
ścieralna z asfaltu lanego	≥ 3		X		
	< 3				X
ścieralna z asfaltu porowatego					X
nawierzchnia typu kompaktowego			X		
a) temperatura podłoża co najmniej + 5 °C					
b) do decyzji Inspektora Nadzoru					
X – granica poniżej której obowiązuje zakaz wbudowywania mieszanki					

Temperatura powinna być mierzona co najmniej 3 razy dziennie: przed przystąpieniem do robót oraz podczas ich wykonywania w okresach równomiernie rozłożonych w planowanym czasie realizacji dziennej działki roboczej. Temperatura otoczenia może być niższa w wypadku stosowania ogrzewania podłoża i obramowania (np. promienniki podczerwieni, urządzenia mikrofalowe). W przypadku stosowania mieszanek mineralno-asfaltowych z dodatkiem umożliwiającym obniżenie temperatury mieszania (mieszanki na ciepło) i wbudowania, należy indywidualnie określić wymagane warunki otoczenia.

Mieszanka mineralno-asfaltowa powinna być wbudowywana rozkładarką wyposażoną w układ automatycznego sterowania zapewniający utrzymywanie grubości warstwy i niwelety zgodnie z dokumentacją projektową, elementy wibrujące do wstępnego zagęszczenia, urządzenia do podgrzewania elementów roboczych rozkładarki. Mieszanki mineralno-asfaltowe można rozkładać specjalną maszyną drogową z podwójnym zestawem rozkładającym do układania dwóch warstw technologicznych w jednej operacji (tzw. asfaltowe warstwy kompaktowe).

W miejscach niedostępnych dla sprzętu dopuszcza się wbudowywanie ręczne. Podczas rozkładania grubość wykonywanej warstwy powinna być sprawdzana co 25 m, w co najmniej trzech miejscach (w osi i przy brzegach warstwy). Warstwy wałowane powinny być równomiernie zagęszczane walcami drogowymi o charakterystyce (statycznym nacisku liniowym) zapewniającej skuteczność zagęszczania, potwierdzoną na odcinku próbnym. Po wykonanych warstwach podbudowy i warstwie wiążącej powinien odbywać się wyłącznie ruch pojazdów związanych z układaniem następnej warstwy. W przypadku konieczności dopuszczenia innego ruchu należy zastosować zabiegi zabezpieczające uzyskanie wymaganego połączenia międzywarstwowego.

6. KONTROLA JAKOŚCI ROBÓT

6.1. Ogólne zasady kontroli jakości robót

Ogólne zasady kontroli jakości robót podano w ST-00.00.00 „Wymagania ogólne” pkt 6.

6.2. Badania przed przystąpieniem do robót

Przed przystąpieniem do robót Wykonawca powinien:

- uzyskać wymagane dokumenty, dopuszczające wyroby budowlane do obrotu i powszechnego stosowania (np. stwierdzenie o oznakowaniu materiału znakiem CE lub znakiem budowlanym B, certyfikat zgodności, deklarację zgodności, aprobatę techniczną, ew. badania materiałów wykonane przez dostawców itp.),
- ew. wykonać własne badania właściwości materiałów przeznaczonych do wykonania robót, określone przez przedstawiciela Zamawiającego (lub inspektora nadzoru).

Wszystkie dokumenty oraz wyniki badań Wykonawca przedstawia przedstawicielowi Zamawiającego (lub inspektorowi nadzoru) do akceptacji.

6.3. Badania w czasie robót

6.3.1. Uwagi ogólne

Badania dzielą się na:

- badania wykonawcy (w ramach własnego nadzoru),
- badania kontrolne (w ramach nadzoru zleciennodawcy – przedstawiciela Zamawiającego (lub inspektora nadzoru)).

6.3.2. Badania Wykonawcy

Badania Wykonawcy są wykonywane przez Wykonawcę lub jego zleciennoborców celem sprawdzenia, czy jakość materiałów budowlanych (mieszanek mineralno-asfaltowych i ich składników, lepiszczy i materiałów do uszczelnień itp.) oraz gotowej warstwy (wbudowane warstwy asfaltowe, połączenia itp.) spełniają wymagania określone w kontrakcie.

Wykonawca powinien wykonywać te badania podczas realizacji kontraktu, z niezbędną starannością i w wymaganym zakresie. Wyniki należy zapisywać w protokołach. W razie stwierdzenia uchybień w stosunku do wymagań kontraktu, ich przyczyny należy niezwłocznie usunąć.

Wyniki badań Wykonawcy należy przekazywać zleceniodawcy na jego żądanie. przedstawiciel Zamawiającego(lub inspektor nadzoru) może zdecydować o dokonaniu odbioru na podstawie badań Wykonawcy. W razie zastrzeżeń przedstawiciel Zamawiającego(lub inspektor nadzoru) może przeprowadzić badania kontrolne według pktu 6.3.3.

Zakres badań Wykonawcy związany z wykonywaniem nawierzchni:

- pomiar temperatury powietrza,
- pomiar temperatury mieszanki mineralno-asfaltowej podczas wykonywania nawierzchni (wg PN-EN 12697-13),
- ocena wizualna mieszanki mineralno-asfaltowej,
- wykaz ilości materiałów lub grubości wykonanej warstwy,
- pomiar spadku poprzecznego warstwy asfaltowej,
- pomiar równości warstwy asfaltowej (wg pktu 6.4.2.5),
- pomiar parametrów geometrycznych poboczny,
- ocena wizualna jednorodności powierzchni warstwy,
- ocena wizualna jakości wykonania połączeń technologicznych.

6.3.3.Badania kontrolne

Badania kontrolne są badaniami przedstawiciela Zamawiającego (lub inspektora nadzoru), których celem jest sprawdzenie, czy jakość materiałów budowlanych (mieszanek mineralno-asfaltowych i ich składników, lepiszczy i materiałów do uszczelnień itp.) oraz gotowej warstwy (wbudowane warstwy asfaltowe, połączenia itp.) spełniają wymagania określone w kontrakcie. Wyniki tych badań są podstawą odbioru. Pobieraniem próbek i wykonaniem badań na miejscu budowy zajmuje się przedstawiciel Zamawiającego(lub inspektor nadzoru) w obecności Wykonawcy. Badania odbywają się również wtedy, gdy Wykonawca zostanie w porę powiadomiony o ich terminie, jednak nie będzie przy nich obecny.

Rodzaj badań kontrolnych mieszanki mineralno-asfaltowej i wykonanej z niej warstwy podano w tablicy 6.

Tablica 6. Rodzaj badań kontrolnych

Lp.	Rodzaj badań
1	Mieszanka mineralno-asfaltowa ^{a), b)}
1.1	Uziarnienie
1.2	Zawartość lepiszcza
1.3	Temperatura mięknięcia lepiszcza odzyskanego
1.4	Gęstość i zawartość wolnych przestrzeni próbki
2	Warstwa asfaltowa
2.1	Wskaźnik zagęszczenia ^{a)}
2.2	Spadki poprzeczne
2.3	Równość
2.4	Grubość lub ilość materiału
2.5	Zawartość wolnych przestrzeni ^{a)}
2.6	Właściwości przeciwpoślizgowe
^{a)} do każdej warstwy i na każde rozpoczęte 1 000 m ² nawierzchni jedna próbka; w razie potrzeby liczba próbek może zostać zwiększona (np. nawierzchnie dróg w terenie zabudowy)	
^{b)} w razie potrzeby specjalne kruszywa i dodatki	

6.3.4.Badania kontrolne dodatkowe

W wypadku uznania, że jeden z wyników badań kontrolnych nie jest reprezentatywny dla ocenianego odcinka budowy, Wykonawca ma prawo żądać przeprowadzenia badań kontrolnych dodatkowych.

przedstawiciel Zamawiającego(lub inspektor nadzoru) i Wykonawca decydują wspólnie o miejscach pobierania próbek i wyznaczeniu odcinków częściowych ocenianego odcinka budowy. Jeżeli odcinek częściowy przyporządkowany do badań kontrolnych nie może być jednoznacznie i zgodnie wyznaczony, to odcinek ten nie powinien być mniejszy niż 20% ocenianego odcinka budowy.

Do odbioru uwzględniane są wyniki badań kontrolnych i badań kontrolnych dodatkowych do wyznaczonych odcinków częściowych.

Koszty badań kontrolnych dodatkowych zażądanych przez Wykonawcę ponosi Wykonawca.

6.3.5.Badania arbitrażowe

Badania arbitrażowe są powtórzeniem badań kontrolnych, co do których istnieją uzasadnione wątpliwości ze strony przedstawiciela Zamawiającego (lub inspektora nadzoru) lub Wykonawcy (np. na podstawie własnych badań).

Badania arbitrażowe wykonuje na wniosek strony kontraktu niezależne laboratorium, które nie wykonywało badań kontrolnych.

Koszty badań arbitrażowych wraz ze wszystkimi kosztami ubocznymi ponosi strona, na której niekorzyść przemawia wynik badania.

Wniosek o przeprowadzenie badań arbitrażowych dotyczących zawartości wolnych przestrzeni lub wskaźnika zagęszczenia należy złożyć w ciągu 2 miesięcy od wpływu reklamacji ze strony Zamawiającego.

6.4.Właściwości warstwy i nawierzchni oraz dopuszczalne odchyłki

6.4.1.Uwagi ogólne

Właściwości mieszanki należy oceniać na podstawie badań pobranych próbek mieszanki mineralno-asfaltowej przed wbudowaniem (wbudowanie oznacza wykonanie warstwy asfaltowej). Wyjątkowo dopuszcza się badania próbek pobranych z wykonanej warstwy asfaltowej.

6.4.2. Warstwa asfaltowa

6.4.2.1. Grubość warstwy

Wymagana średnia grubość dla poszczególnych warstw asfaltowych oraz wymagana średnia grubość dla całego pakietu tych warstw powinna być zgodna z grubością przyjętą w projekcie konstrukcji nawierzchni.

Jedynie w przypadku pojedynczych wyników pomiarów grubości wbudowanej warstwy, dopuszcza się różnice w stosunku do grubości przyjętej w projekcie konstrukcji nawierzchni nie więcej niż o 5% w przypadku warstwy ścieralnej i 10% w przypadku pozostałych warstw.

Maksymalne wartości różnicy grubości średniej i grubości dla pojedynczych pomiarów przedstawia tabela 7.

Tablica 7. Maksymalne wartości różnicy grubości

	Pakiet: warstwa ścieralna + wiążąca + podbudowa asfaltowa razem	Warstwa ścieralna	Warstwa wiążąca	Warstwa podbudowy
dla wartości średniej grubości wbudowanej warstwy z całego odcinka budowy	nie dopuszcza się zaniżenia grubości			
dla wartości pojedynczych wyników pomiarów grubości wbudowanej warstwy	0 ÷ 10%, ale nie więcej niż 1,0 cm	0 ÷ 5%	0 ÷ 10%	0 ÷ 10%

Zwiększone grubości poszczególnych warstw będą zaliczane jako wyrównanie ewentualnych niedoborów niższej leżącej warstwy. Przy doborze rodzaju mieszanki mineralno-asfaltowej do układu warstw konstrukcyjnych należy zachować zasadę mówiącą, że grubość warstwy musi być co najmniej dwuipółkrotnie większa od wymiaru D kruszywa danej mieszanki ($h \geq 2,5 \times D$). W przypadku warstwy podbudowy wykonywanej z mieszanki mineralno-asfaltowej o projektowanej grubości powyżej 14 cm (13 cm dla AC WMS) dopuszcza się wykonywanie warstwy w dwóch warstwach technologicznych. Warstwy technologiczne muszą być wykonane z tej samej mieszanki mineralno-asfaltowej, a grubości tych warstw muszą być zbliżone. Pomiedzy warstwami technologicznymi musi być zachowana szczepność międzywarstwowa zgodnie z pkt 7.3.5. Wszystkie wymagane wartości parametrów warstwy podbudowy wykonanej w jednym cyklu (warstwy technologicznej) muszą spełniać wymagania stawiane warstwie podbudowy.

6.4.2.2. Zagęszczenie warstwy i zawartość wolnych przestrzeni w warstwie

Wskaźnik zagęszczenia oraz zawartość wolnych przestrzeni w wykonanej warstwie w zależności od zastosowanego typu mieszanki mineralno-asfaltowej muszą spełniać wymagania przedstawione w tabeli 8.

Tablica 8. Wymagany wskaźnik zagęszczenia oraz zawartość wolnych przestrzeni w wykonanej warstwie

Warstwa	Typ i wymiar mieszanki, przeznaczenie	Wskaźnik zagęszczenia [%]	Zawartość wolnych przestrzeni w warstwie [% (v/v)]
Podbudowa	AC 16 P, KR1÷KR2	≥ 98,0	3,0 ÷ 9,0
	AC 22 P, KR1÷KR2	≥ 98,0	3,0 ÷ 9,0
	AC 16 P, KR3÷KR7	≥ 98,0	3,0 ÷ 8,0
	AC 22 P, KR3÷KR7	≥ 98,0	3,0 ÷ 8,0
	AC 32 P, KR3÷KR7	≥ 98,0	3,0 ÷ 8,0
	AC WMS 16, KR3÷KR7	≥ 98,0	1,0 ÷ 4,5
	AC WMS 22, KR3÷KR7	≥ 98,0	1,0 ÷ 4,5
Wiążąca	AC 11 W, KR1÷KR2	≥ 98,0	2,0 ÷ 7,0
	AC 16 W, KR1÷KR2	≥ 98,0	2,0 ÷ 7,0
	AC 16 W, KR3÷KR7	≥ 98,0	3,0 ÷ 8,0
	AC 22 W, KR3÷KR7	≥ 98,0	3,0 ÷ 8,0
	AC WMS 16, KR3÷KR7	≥ 98,0	1,0 ÷ 4,5
	AC WMS 22, KR3÷KR7	≥ 98,0	1,0 ÷ 4,5
Ścieralna	AC 5 S, KR1÷KR2	≥ 98,0	1,0 ÷ 5,0
	AC 8 S, KR1÷KR2	≥ 98,0	1,0 ÷ 4,5
	AC 11 S, KR1÷KR2	≥ 98,0	1,0 ÷ 4,5
	AC 8 S, KR3÷KR4	≥ 98,0	2,0 ÷ 5,0
	AC 11 S, KR3÷KR4	≥ 98,0	2,0 ÷ 5,0
	AC 8 S, KR5÷KR6	≥ 98,0	2,0 ÷ 5,0
	AC 11 S, KR5÷KR6	≥ 98,0	2,0 ÷ 5,0
	SMA 5, KR1÷KR2	≥ 98,0	1,5 ÷ 5,0
	SMA 8, KR1÷KR2	≥ 98,0	1,5 ÷ 5,0
	SMA 5, KR3÷KR4	≥ 98,0	1,5 ÷ 5,0
	SMA 8, KR3÷KR4	≥ 98,0	1,5 ÷ 5,0
	SMA 11, KR3÷KR4	≥ 98,0	1,5 ÷ 5,0
	SMA 8, KR5÷KR7	≥ 98,0	2,0 ÷ 5,0
	SMA 11, KR5÷KR7	≥ 98,0	2,0 ÷ 5,0
	SMA LA 8, KR3÷7	≥ 97,0	9 ÷ 15
	BBTM 8, KR1÷KR2	≥ 97,0*	10 ÷ 21 lub 18 ÷ 27
	BBTM 11, KR1÷KR2	≥ 97,0*	8 ÷ 19 lub 16 ÷ 27
	BBTM 8, KR3÷KR7	≥ 97,0*	10 ÷ 21 lub 18 ÷ 27
	BBTM 11, KR3÷KR7	≥ 97,0*	8 ÷ 19 lub 16 ÷ 27
	PA 8, KR3÷KR7	≥ 97,0	16 ÷ 26
	PA 11, KR3÷KR7	≥ 97,0	16 ÷ 26
	PA 16, dolna KR3÷KR7	≥ 97,0	22 ÷ 30
* W warstwach ścieralnych z mieszanki BBTM przy górnych granicach zawartości wolnych przestrzeni istnieje ryzyko uzyskania wyników obciążonych dużym błędem, badanie należy wykonać a wymaganie traktować nieobligatoryjnie			

6.4.2.4. Spadki poprzeczne

Spadki poprzeczne nawierzchni należy badać co 10 m oraz w punktach głównych łuków poziomych. Spadki poprzeczne powinny być zgodne z dokumentacją projektową, z tolerancją ± 0,5%.

6.4.2.5. Równość podłużna i poprzeczna

Do oceny równości podłużnej:

- warstwy ścieralnej nawierzchni dróg klasy Z, L, D oraz placów i parkingów,
- warstw wiążącej i podbudowy nawierzchni dróg wszystkich klas,

należy stosować metodę pomiaru ciągłego równoważną użyciu łąty i klina np. z wykorzystaniem planografu, umożliwiającą wyznaczanie odchyłek równości podłużnej jako największej odległości (prześwitu) pomiędzy teoretyczną linią łączącą spody kołek jezdnych urządzenia a mierzoną powierzchnią warstwy [mm].

W miejscach niedostępnych dla planografu pomiar równości podłużnej warstw nawierzchni należy wykonać w sposób ciągły z użyciem łąty i klina.

Maksymalne wartości odchyłek równości podłużnej dla warstwy oznaczone pomiarem ciągłym równoważnym użyciu łąty i klina np. z wykorzystaniem planografu, łąty i klina określa tabela 9.

Tabela 9. Maksymalne wartości odchyień równości podłużnej dla warstwy asfaltowych określone za pomocą pomiaru ciągłego, łąty i klina

Klasa drogi	Element nawierzchni	Maksymalne wartości odchyień równości podłużnej warstwy [mm]		
		Ścieralna	Wiążąca	podbudowa
A, S, GP	Pasy ruchu zasadnicze, awaryjne, dodatkowe, włączenia i wyłączenia, jezdnie łącznic, utwardzone pobocza	-	6	9
	Jezdnie MOP	-	9	12
G, Z	Pasy ruchu zasadnicze, dodatkowe, włączenia i wyłączenia, postojowe, jezdnie łącznic, utwardzone pobocza	6 (dotyczy jedynie klasy Z)	9	12
L, D, place, parkingi	Wszystkie pasy ruchu i powierzchnie przeznaczone do ruchu i postoju pojazdów	9	12	15

Do oceny równości poprzecznej warstw nawierzchni dróg wszystkich klas oraz placów i parkingów należy stosować metodę pomiaru profilometrycznego równoważną użyciu łąty i klina, umożliwiającą wyznaczenie odchylenia równości w przekroju poprzecznym pasa ruchu/elementu drogi. Odchylenie to jest obliczane jako największa odległość (prześwit) pomiędzy teoretyczną łątą (o długości 2 m), a zarejestrowanym profilem poprzecznym warstwy. Efektywna szerokość pomiarowa jest równa szerokości mierzonego pasa ruchu (elementu nawierzchni) z tolerancją $\pm 15\%$. Wartość odchylenia równości poprzecznej należy wyznaczać z krokiem co 1 m. W miejscach niedostępnych dla profilografu pomiar równości poprzecznej warstw nawierzchni należy wykonać z użyciem łąty i klina. Długość łąty w pomiarze równości poprzecznej powinna wynosić 2 m. Pomiar powinien być wykonywany nie rzadziej niż co 5 m.

Maksymalne wartości odchyień równości poprzecznej dla warstwy określa tabela 10.

Tabela 10. Maksymalne wartości odchyień równości poprzecznej dla warstwy asfaltowych

Klasa drogi	Element nawierzchni	Maksymalne wartości odchyień równości poprzecznej warstwy [mm]		
		ścieralna	Wiążąca	Podbudowa
A, S, GP	Pasy ruchu zasadnicze, awaryjne, dodatkowe, włączenia i wyłączenia, jezdnie łącznic, utwardzone pobocza	4	6	9
	Jezdnie MOP	6	9	12
G, Z	Pasy ruchu zasadnicze, dodatkowe, włączenia i wyłączenia, postojowe, jezdnie łącznic, utwardzone pobocza	6	9	12
L, D, place, parkingi	Wszystkie pasy ruchu i powierzchnie przeznaczone do ruchu i postoju pojazdów	9	12	15

6.4.2.6. Pozostałe właściwości warstwy asfaltowej

Szerokość warstwy, mierzona 1 raz na 10 m, nie może się różnić od szerokości projektowanej o więcej niż ± 2 cm.

Rzędne wysokościowe, mierzone co 10 m na prostych i co 10 m na osi podłużnej i krawędziach, powinny być zgodne z dokumentacją projektową z dopuszczalną tolerancją ± 1 cm, przy czym co najmniej 95% wykonanych pomiarów nie może przekraczać przedziału dopuszczalnych odchyień.

Ukształtowanie osi w planie, mierzone co 10 m, nie powinno różnić się od dokumentacji projektowej o ± 5 cm.

Złącza podłużne i poprzeczne, sprawdzone wizualnie, powinny być równe i związane, wykonane w linii prostej, równoległe lub prostopadłe do osi drogi. Przylegające warstwy powinny być w jednym poziomie.

Wygląd zewnętrzny warstwy, sprawdzony wizualnie, powinien być jednorodny, bez spękań, deformacji, plam i

wykruszeń.

7. OBMIAR ROBÓT

7.1. Ogólne zasady obmiaru robót

Ogólne zasady obmiaru robót podano w ST-00.00.00 „Wymagania ogólne” pkt 7.

7.2. Jednostka obmiarowa

Jednostką obmiarową jest m² (metr kwadratowy) podbudowy z betonu asfaltowego.

8. ODBIÓR ROBÓT

Ogólne zasady odbioru robót podano w ST 00.00.00 „Wymagania ogólne” pkt 8.

Roboty uznaje się za wykonane zgodnie z dokumentacją projektową, ST i wymaganiami przedstawiciela Zamawiającego (lub inspektora nadzoru), jeżeli wszystkie pomiary i badania z zachowaniem tolerancji według pkt 6 dały wyniki pozytywne.

9. PODSTAWA PŁATNOŚCI

9.1. Ogólne ustalenia dotyczące podstawy płatności

Ogólne ustalenia dotyczące podstawy płatności podano w ST-00.00.00 „Wymagania ogólne” pkt 9.

9.2. Cena jednostki obmiarowej

Cena wykonania 1 m² warstwy wiążącej z betonu asfaltowego obejmuje:

- prace pomiarowe i roboty przygotowawcze,
- oznakowanie robót,
- dostarczenie materiałów,
- wyprodukowanie mieszanki mineralno-asfaltowej i jej transport na miejsce wbudowania,
- posmarowanie lepiszczem krawędzi urządzeń obcych,
- skropienie międzywarstwowe,
- rozłożenie i zagęszczenie mieszanki mineralno-asfaltowej,
- wykonanie połączeń podłużnych i poprzecznych,
- obcięcie krawędzi i posmarowanie asfaltem,
- przeprowadzenie pomiarów i badań laboratoryjnych, wymaganych w specyfikacji technicznej.

10. PRZEPISY ZWIĄZANE

10.1. Ogólne specyfikacje techniczne

1. ST D-00.00 „Wymagania ogólne”

10.2. Normy

- | | | |
|-----|--------------|--|
| 2. | PN-EN 196-21 | Metody badania cementu – Oznaczanie zawartości chlorków, dwutlenku węgla i alkaliów w cemencie |
| 3. | PN-EN 459-2 | Wapno budowlane – Część 2: Metody badań |
| 4. | PN-EN 932-3 | Badania podstawowych właściwości kruszyw – Procedura i terminologia uproszczonego opisu petrograficznego |
| 5. | PN-EN 933-1 | Badania geometrycznych właściwości kruszyw – Oznaczanie składu ziarnowego – Metoda przesiewania |
| 6. | PN-EN 933-3 | Badania geometrycznych właściwości kruszyw – Oznaczanie kształtu ziaren za pomocą wskaźnika płaskości |
| 7. | PN-EN 933-4 | Badania geometrycznych właściwości kruszyw – Część 4: Oznaczanie kształtu ziaren – Wskaźnik kształtu |
| 8. | PN-EN 933-5 | Badania geometrycznych właściwości kruszyw – Oznaczanie procentowej zawartości ziaren o powierzchniach powstałych w wyniku przekruszenia lub łamania kruszyw grubych |
| 9. | PN-EN 933-6 | Badania geometrycznych właściwości kruszyw – Część 6: Ocena właściwości powierzchni – Wskaźnik przepływu kruszywa |
| 10. | PN-EN 933-9 | Badania geometrycznych właściwości kruszyw – Ocena zawartości drobnych cząstek – Badania błękitem metylenowym |
| 11. | PN-EN 933-10 | Badania geometrycznych właściwości kruszyw – Część 10: Ocena zawartości drobnych cząstek – Uziarnienie wypełniaczy (przesiewanie w strumieniu powietrza) |
| 12. | PN-EN 1097-2 | Badania mechanicznych i fizycznych właściwości kruszyw – Metody oznaczania odporności na rozdrabnianie |
| 13. | PN-EN 1097-3 | Badania mechanicznych i fizycznych właściwości kruszyw – Oznaczanie gęstości nasypowej i jamistości |
| 14. | PN-EN 1097-4 | Badania mechanicznych i fizycznych właściwości kruszyw – Część 4: Oznaczanie pustych przestrzeni suchego, zagęszczonego wypełniacza |
| 15. | PN-EN 1097-5 | Badania mechanicznych i fizycznych właściwości kruszyw – Część 5: Oznaczanie zawartości wody przez suszenie w suszarce z wentylacją |
| 16. | PN-EN 1097-6 | Badania mechanicznych i fizycznych właściwości kruszyw – Część 6: Oznaczanie gęstości ziaren i nasiąkliwości |
| 17. | PN-EN 1097-7 | Badania mechanicznych i fizycznych właściwości kruszyw – Część 7: Oznaczanie gęstości wypełniacza – Metoda piknometryczna |
| 18. | PN-EN 1097-8 | Badania mechanicznych i fizycznych właściwości kruszyw – Część 8: Oznaczanie polerowalności kamienia |
| 19. | PN-EN 1367-1 | Badania właściwości cieplnych i odporności kruszyw na działanie czynników atmosferycznych – Część 1: Oznaczanie mrozoodporności |
| 20. | PN-EN 1367-3 | Badania właściwości cieplnych i odporności kruszyw na działanie czynników atmosferycznych – Część 3: Badanie bazaltowej zgorzeli słonecznej metodą gotowania |
| 21. | PN-EN 1426 | Asfalty i produkty asfaltowe – Oznaczanie penetracji igłą |
| 22. | PN-EN 1427 | Asfalty i produkty asfaltowe – Oznaczanie temperatury mięknięcia – Metoda Pierścieni i Kula |
| 23. | PN-EN 1428 | Asfalty i lepiszcza asfaltowe – Oznaczanie zawartości wody w emulsjach asfaltowych – Metoda destylacji azeotropowej |
| 24. | PN-EN 1429 | Asfalty i lepiszcza asfaltowe – Oznaczanie pozostałości na sicie emulsji asfaltowych oraz trwałości podczas magazynowania metodą pozostałości na sicie |
| 25. | PN-EN 1744-1 | Badania chemicznych właściwości kruszyw – Analiza chemiczna |
| 26. | PN-EN 1744-4 | Badania chemicznych właściwości kruszyw – Część 4: Oznaczanie podatności wypełniaczy do mieszanek mineralno-asfaltowych na działanie wody |
| 27. | PN-EN 12591 | Asfalty i produkty asfaltowe – Wymagania dla asfaltów drogowych |

28.	PN-EN 12592	Asfalty i produkty asfaltowe – Oznaczanie rozpuszczalności
29.	PN-EN 12593	Asfalty i produkty asfaltowe – Oznaczanie temperatury łamliwości Fraassa
30.	PN-EN 12606-1	Asfalty i produkty asfaltowe – Oznaczanie zawartości parafiny – Część 1: Metoda destylacyjna
31.	PN-EN 12607-1 i	Asfalty i produkty asfaltowe – Oznaczanie odporności na twardnienie pod wpływem ciepła i powietrza – Część 1: Metoda RTFOT Jw. Część 3: Metoda RFT
	PN-EN 12607-3	
32.	PN-EN 12697-6	Mieszanki mineralno-asfaltowe – Metody badań mieszanek mineralno-asfaltowych na gorąco – Część 6: Oznaczanie gęstości objętościowej metodą hydrostatyczną
33.	PN-EN 12697-8	Mieszanki mineralno-asfaltowe – Metody badań mieszanek mineralno-asfaltowych na gorąco – Część 8: Oznaczanie zawartości wolnej przestrzeni
34.	PN-EN 12697-11	Mieszanki mineralno-asfaltowe – Metody badań mieszanek mineralno-asfaltowych na gorąco – Część 11: Określenie powiązania pomiędzy kruszywem i asfaltem
35.	PN-EN 12697-12	Mieszanki mineralno-asfaltowe – Metody badań mieszanek mineralno-asfaltowych na gorąco – Część 12: Określanie wrażliwości na wodę
36.	PN-EN 12697-13	Mieszanki mineralno-asfaltowe – Metody badań mieszanek mineralno-asfaltowych na gorąco – Część 13: Pomiar temperatury
37.	PN-EN 12697-18	Mieszanki mineralno-asfaltowe – Metody badań mieszanek mineralno-asfaltowych na gorąco – Część 18: Spływanie lepiszcza
38.	PN-EN 12697-22	Mieszanki mineralno-asfaltowe – Metody badań mieszanek mineralno-asfaltowych na gorąco – Część 22: Koleinowanie
39.	PN-EN 12697-27	Mieszanki mineralno-asfaltowe – Metody badań mieszanek mineralno-asfaltowych na gorąco – Część 27: Pobieranie próbek
40.	PN-EN 12697-36	Mieszanki mineralno-asfaltowe – Metody badań mieszanek mineralno-asfaltowych na gorąco – Część 36: Oznaczanie grubości nawierzchni asfaltowych
41.	PN-EN 12846	Asfalty i lepiszcza asfaltowe – Oznaczanie czasu wypływu emulsji asfaltowych lepkościomierzem wypływowym
42.	PN-EN 12847	Asfalty i lepiszcza asfaltowe – Oznaczanie sedymentacji emulsji asfaltowych
43.	PN-EN 12850	Asfalty i lepiszcza asfaltowe – Oznaczanie wartości pH emulsji asfaltowych
44.	PN-EN 13043	Kruszywa do mieszanek bitumicznych i powierzchniowych utwaleń stosowanych na drogach, lotniskach i innych powierzchniach przeznaczonych do ruchu
45.	PN-EN 13074	Asfalty i lepiszcza asfaltowe – Oznaczanie lepiszczy z emulsji asfaltowych przez odparowanie
46.	PN-EN 13075-1	Asfalty i lepiszcza asfaltowe – Badanie rozpadu – Część 1: Oznaczanie indeksu rozpadu kationowych emulsji asfaltowych, metoda z wypełniaczem mineralnym
47.	PN-EN 13108-1	Mieszanki mineralno-asfaltowe – Wymagania – Część 1: Beton asfaltowy
48.	PN-EN 13108-20	Mieszanki mineralno-asfaltowe – Wymagania – Część 20: Badanie typu
49.	PN-EN 13179-1	Badania kruszyw wypełniających stosowanych do mieszanek bitumicznych – Część 1: Badanie metodą Pierścienia i Kuli
50.	PN-EN 13179-2	Badania kruszyw wypełniających stosowanych do mieszanek bitumicznych – Część 2: Liczba bitumiczna
51.	PN-EN 13398	Asfalty i lepiszcza asfaltowe – Oznaczanie nawrotu sprężystego asfaltów modyfikowanych
52.	PN-EN 13399	Asfalty i lepiszcza asfaltowe – Oznaczanie odporności na magazynowanie modyfikowanych asfaltów
53.	PN-EN 13587	Asfalty i lepiszcza asfaltowe – Oznaczanie ciągliwości lepiszczy asfaltowych metodą pomiaru ciągliwości
54.	PN-EN 13588	Asfalty i lepiszcza asfaltowe – Oznaczanie kohezji lepiszczy asfaltowych metodą testu wahadłowego
55.	PN-EN 13589	Asfalty i lepiszcza asfaltowe – Oznaczanie ciągliwości modyfikowanych asfaltów – Metoda z duktylometrem
56.	PN-EN 13614	Asfalty i lepiszcza asfaltowe – Oznaczanie przyczepności emulsji bitumicznych przez zanurzenie w wodzie – Metoda z kruszywem
57.	PN-EN 13703	Asfalty i lepiszcza asfaltowe – Oznaczanie energii deformacji
58.	PN-EN 13808	Asfalty i lepiszcza asfaltowe – Zasady specyfikacji kationowych emulsji asfaltowych
59.	PN-EN 14023	Asfalty i lepiszcza asfaltowe – Zasady specyfikacji asfaltów modyfikowanych polimerami
60.	PN-EN 14188-1	Wypełniacze złączy i zalewy – Część 1: Specyfikacja zalew na gorąco
61.	PN-EN 14188-2	Wypełniacze złączy i zalewy – Część 2: Specyfikacja zalew na zimno
62.	PN-EN 22592	Przetwory naftowe – Oznaczanie temperatury zapłonu i palenia – Pomiar metodą otwartego tygla Clevelanda
63.	PN-EN ISO 2592	Oznaczanie temperatury zapłonu i palenia – Metoda otwartego tygla Clevelanda

10.3. Inne dokumenty

1. WT/MK-CZDP 84. Wytyczne techniczne oceny jakości grysów i żwirów kruszonych produkowanych z naturalnie rozdrobnionego surowca skalnego, przeznaczonych do nawierzchni drogowych. CZDP, Warszawa, 1984
2. Zasady wykonywania nawierzchni z mieszanki SMA (ZW-SMA 95). Informacje, instrukcje - zeszyt 49, IBDiM, Warszawa, 1997
3. Warunki techniczne. Drogowe kationowe emulsje asfaltowe EmA-99. Informacje, instrukcje - zeszyt 60, IBDiM, Warszawa, 1999
4. Katalog typowych konstrukcji nawierzchni podatnych i półsztywnych, IBDiM, Warszawa, 1997
5. Tymczasowe wytyczne techniczne. Polimeroasfalty drogowe. TWT-PAD-97. Informacje, instrukcje - zeszyt 54, IBDiM, Warszawa, 1997.
6. Katalog wzmocnień i remontów nawierzchni podatnych i półsztywnych, IBDiM, Warszawa, 2001.
7. Rozporządzenie Ministra Transportu i Gospodarki Morskiej z dnia 2 marca 1999 r. w sprawie warunków technicznych, jakim powinny odpowiadać drogi publiczne i ich usytuowanie (Dz.U. Nr 43 z 1999 r., poz. 430).

10.4. Wymagania techniczne

WT-1 Kruszywa 2010. Kruszywa do mieszanek mineralno-asfaltowych i powierzchniowych utwaleń na drogach publicznych, Warszawa 2010
WT-2 Nawierzchnie asfaltowe 2010. Nawierzchnie asfaltowe na drogach publicznych, Warszawa 2010
WT-3 Emulsje asfaltowe 2009. Kationowe emulsje asfaltowe na drogach publicznych, Warszawa 2009

SPECYFIKACJA TECHNICZNA

ST-05.03.08 WARSTWA ŚCIERALNA Z BETONU ASFALTO- WEGO – uzupełnienie 22.01.2025

1. WSTĘP

1.1. Przedmiot ST

Przedmiotem niniejszej specyfikacji technicznej (ST) są wymagania dotyczące wykonania i odbioru robót związanych z wykonaniem warstwy ścieralnej z betonu asfaltowego na drodze rowerowej.

1.2. Zakres stosowania ST

Specyfikacja techniczna jest stosowana jako dokument przetargowy i kontraktowy przy zleceniu i realizacji robót w ramach zadania Przebudowa ulic Andersena, Północnej i Wapiennej.

1.3. Zakres robót objętych ST

Ustalenia zawarte w niniejszej specyfikacji dotyczą zasad prowadzenia robót związanych z wykonaniem i odbiorem warstwy ścieralnej z betonu asfaltowego, opracowane na podstawie:

Nawierzchnie asfaltowe na drogach krajowych WT-2 2014 część I Mieszanki mineralno-asfaltowe

Nawierzchnie asfaltowe na drogach krajowych WT-2 2016 – część II Wykonanie warstw nawierzchni asfaltowych Wymagania Techniczne

Do wbudowania należy zastosować mieszankę **AC5S dla KR1/2**.

Stosowane mieszanki betonu asfaltowego o wymiarze D podano w tablicy 1.

Tablica 1. Stosowane mieszanki

Kategoria ruchu	Mieszanki o wymiarze D ¹⁾ , mm
KR 1-2	AC5S, AC8S
KR 3-4	AC8S, AC11S
KR 5-7	AC8S, AC11S

1) Podział ze względu na wymiar największego kruszywa w mieszance.

1.4. Określenia podstawowe

nawierzchnia – konstrukcja składająca się z jednej lub kilku warstw służących do przejmowania i rozkładania obciążeń od ruchu pojazdów na podłożu.

warstwa technologiczna – konstrukcyjny element nawierzchni układany w pojedynczej operacji.

warstwa – element konstrukcji nawierzchni zbudowany z jednego materiału, który może się składać z jednej lub wielu warstw technologicznych.

warstwa ścieralna – górna część nawierzchni będąca w bezpośrednim kontakcie z kołami pojazdów.

warstwa wiążąca – to warstwa nawierzchni między warstwą ścieralną, a podbudową.

warstwa wyrównawcza – warstwa o zmiennej grubości, ułożona na istniejącej warstwie w celu uzyskania odpowiedniego profilu potrzebnego do ułożenia kolejnej warstwy.

podbudowa – główny element konstrukcyjny nawierzchni, który może być ułożony w jednej lub kilku warstwach.

mieszanka mineralno-asfaltowa – mieszanka kruszywa i lepiszcza asfaltowego.

typ mieszanki mineralno-asfaltowej – jest to określenie mieszanki mineralno-asfaltowej ze względu na krzywą uziarnienia, zawartość wolnych przestrzeni, proporcje składników, technologię wytwarzania i wbudowania.

wymiar mieszanki mineralno-asfaltowej – określenie mieszanki mineralno-asfaltowej, wyróżniające tę mieszankę ze zbioru mieszanek tego samego typu ze względu na największy wymiar kruszywa, np. wymiar 16 lub 22.

beton asfaltowy – mieszanka mineralno-asfaltowa, w której kruszywo o uziarnieniu ciągłym lub nieciągłym tworzy strukturę wzajemnie klinującą się.

mieszanka SMA – mieszanka mineralno-asfaltowa składająca się z grubego łamanego kruszywa o nieciągłym uziarnieniu, związanego zaprawą mastyksową.

Uziarnienie – skład ziarnowy kruszywa, wyrażony w procentach masy ziaren przechodzących przez określony zestaw sit.

kategoria ruchu – obciążenie drogi ruchem samochodowym, wyrażone w osiach obliczeniowych (100 kN) wg „Katalogu typowych konstrukcji nawierzchni podatnych i półsztywnych” GDDP-IBDiM.

Pozostałe określenia podstawowe są zgodne z obowiązującymi, odpowiednimi polskimi normami i z definicjami podanymi w ST 00.00.00 „Wymagania ogólne” pkt 1.4. oraz definicjami podanymi w pkt. 4 Nawierzchnie asfaltowe na drogach krajowych WT-2 2014 część I Mieszanki mineralno-asfaltowe

Symbole i skróty dodatkowe

ACW	– beton asfaltowy do warstwy wiążącej,
PMB	– polimeroasfalt,
D	– górny wymiar sita (przy określaniu wielkości ziaren kruszywa),
d	– dolny wymiar sita (przy określaniu wielkości ziaren kruszywa),
C	– kationowa emulsja asfaltowa,
NPD	– właściwość użytkowa nie określana (ang. No Performance Determined; producent może jej nie określać),
TBR	– do zadeklarowania (ang. To Be Reported; producent może dostarczyć odpowiednie informacje, jednak nie jest do tego zobowiązany),
IRI	– (International Roughness Index) międzynarodowy wskaźnik równości,
MOP	– miejsce obsługi podróży.

1.5. Ogólne wymagania dotyczące robót

Ogólne wymagania dotyczące robót podano w ST-00.00.00 „Wymagania ogólne” pkt 1.5.

2. MATERIAŁY

2.1. Ogólne wymagania dotyczące materiałów

Ogólne wymagania dotyczące materiałów, ich pozyskiwania i składowania, podano w ST-00.00.00 „Wymagania ogólne” pkt 2.

2.2. Kruszywo

Kruszywo do mieszanek mineralno-asfaltowych do nawierzchni drgowych powinno spełniać wymagania podane w WT-1 2014.

2.3. Lepiszczka asfaltowe

Jako lepiszcza w mieszankach mineralno-asfaltowych stosowane są asfalty drogowe (wg PN-EN 12591), asfalty modyfikowane polimerami (PN EN 13924-2) lub inne lepiszcza nienormowe i asfalty specjalne wg europejskich ocen technicznych lub aprobat technicznych. Wymagania zawarte w niniejszej ST nie dotyczą mieszanek mineralno-asfaltowych produkowanych z lepiszczami modyfikowanymi chemicznie.

2.4. Dodatki

Mogą być stosowane dodatki stabilizujące lub modyfikujące. Pochodzenie, rodzaj i właściwości dodatków powinny być deklarowane. Skuteczność stosowanych dodatków i modyfikatorów powinna być udokumentowana zgodnie z PN-EN 13108-1 pkt. 4.1.

2.4. Granulat asfaltowy

Granulat asfaltowy może być wykorzystywany do produkcji mieszanki mineralno - asfaltowej , jeżeli spełnione są wymagania dotyczące końcowego wyrobu – mieszanki mineralno-asfaltowej z jego dodatkiem.

Wymagania dotyczące muszą być zgodne z pkt. 7.4 Nawierzchnie asfaltowe na drogach krajowych WT-2 2014 część I Mieszanki mineralno – asfaltowe.

2.5 Materiały do uszczelnienia połączeń i krawędzi

Do uszczelnienia połączeń technologicznych (tj. złączy podłużnych i poprzecznych z tego samego materiału wykonywanego w różnym czasie oraz spoin stanowiących połączenia różnych materiałów lub połączenie warstwy asfaltowej z urządzeniami obcymi w nawierzchni lub ją ograniczającymi, należy stosować:

- a) materiały termoplastyczne, jak taśmy asfaltowe, pasty itp. według norm lub aprobat technicznych,
- b) emulsję asfaltową według PN-EN 13808 lub inne lepiszcza według norm lub aprobat technicznych

Grubość materiału termoplastycznego do spoiny powinna wynosić:

- nie mniej niż 10 mm przy grubości warstwy technologicznej do 2,5 cm,
- nie mniej niż 15 mm przy grubości warstwy technologicznej większej niż 2,5 cm.

Składowanie materiałów termoplastycznych jest dozwolone tylko w oryginalnych opakowaniach producenta, w warunkach określonych w aprobacie technicznej.

Do uszczelnienia krawędzi należy stosować asfalt drogowy wg PN-EN 12591, asfalt modyfikowany polimerami wg PN-EN 14023 „metoda na gorąco”. Dopuszcza się inne rodzaje lepiszcza wg norm lub aprobat technicznych.

2.6. Materiały do złączenia warstw konstrukcji

Do złączania warstw konstrukcji nawierzchni należy stosować materiały wg ST-04.03.01.

Do połączeń technologicznych warstw nawierzchni należy stosować:

- elastyczne taśmy bitumiczne i pasty asfaltowe stosowane do uszczelnienia połączeń technologicznych,
- zalewy drogowe na gorąco zgodność z normą PN-EN 14188-1.

Wymagania dotyczące materiałów do połączeń technologicznych muszą być zgodne z pkt. 7.6 Nawierzchnie asfaltowe na drogach krajowych WT-2 2014 część I Mieszanki mineralno – asfaltowe.

2.7. Skład mieszanki mineralno-asfaltowej

Do betonu asfaltowego do warstwy ścieralnej należy stosować kruszywa i lepiszcza op dane w poniższej tabeli. W mieszance mineralnej jako kruszywao droben należy stosować mieszankę kruszywa łanego i niełamanego lub kruszywo łamane. Jeśli stosowana jest mieszanka kruszywa drobnego łamanego i niełamanego, to należy przyjąć proporcje co najmniej 50/50. W celu ograniczenia ilości gazów cieplarnianych oraz obniżenia temperatury mieszania składników dopuszcza się zastosowanie asfaltu spienionego.

Tablica 1. Materiały do betonu asfaltowego do warstwy ścieralnej

Materiał	Kategoria Ruchu						
	KR1÷2			KR3÷4		KR5÷6	
Mieszanka mineralna o wymiarze D_s , [mm]	5	8	11	8	11	8	11
Lepiszczka asfaltowe	50/70, 70/100, MG 50/70-54/64			50/70, PMB 45/80-55, PMB 45/80-65, MG 50/70-54/64		PMB 45/80-55, PMB 45/80-65, PMB 45/80-80,	
Kruszywa mineralne	Tabele 12, 13, 14, 15 WT-1 2014						

Zalecane uziarnienie mieszanki mineralnej i zawartość lepiszcza w betonie asfaltowym do warstwy wiążącej podano w poniższej tabeli.

Tablica 2. Uziarnienie mieszanki mineralnej i zawartość lepiszcza dobetonu asfaltowego do warstwy ścieralnej

Właściwość	Przesiew, [% (m/m)]					
	AC 5 S KR1÷2		AC 8 S KR1÷2		AC 11 S KR1÷2	
Wymiar sita #, [mm]	od	do	od	do	od	Do
16	-	-	-	-	100	-
11,2	-	-	100	-	90	100
8	100	-	90	100	70	90
5,6	90	100	70	90	-	-
2	40	65	45	60	30	55
0,125	8	22	8	22	8	20
0,063	6,0	14,0	6,0	14,0	5,0	12,0
Zawartość lepiszcza	$B_{min\ 6,2}$		$B_{min\ 6,0}$		$B_{min\ 5,8}$	

Beton asfaltowy do warstwy ścieralnej powinien spełniać wymagania podane w poniższej tabeli.

Tablica 3. Wymagane właściwości betonu asfaltowego do warstwy ścieralnej, KR1-2

Właściwość	Warunki zagęszczania wg PN-EN 13108-20	Metoda i warunki badania	Wymiar mieszanki		
			AC 5 S	AC 8 S	AC 11 S
Zawartość wolnych przestrzeni	C.1.2, ubijanie, 2 × 50 uderzeń	PN-EN 12697-8, pkt 4	$V_{min\ 1,0}$ $V_{max\ 3,0}$	$V_{min\ 1,0}$ $V_{max\ 3,0}$	$V_{min\ 1,0}$ $V_{max\ 3,0}$
Wolne przestrzenie wypełnione lepiszczem	C.1.2, ubijanie, 2 × 50 uderzeń	PN-EN 12697-8, pkt 5	$VFB_{min\ 75}$ $VFB_{max\ 93}$	$VFB_{min\ 75}$ $VFB_{max\ 93}$	$VFB_{min\ 75}$ $VFB_{max\ 93}$
Zawartość wolnych przestrzeni w mieszance mineralnej	C.1.2, ubijanie, 2 × 50 uderzeń	PN-EN 12697-8, pkt 5	$VMA_{min\ 14}$	$VMA_{min\ 14}$	$VMA_{min\ 14}$
Wrażliwość na działanie wody	C.1.1, ubijanie, 2 × 35 uderzeń	PN-EN 12697-12, przechowywanie w 40°C z jednym cyklem zamrażania ^{a)} , badanie w 25°C	$ITSR_{90}$	$ITSR_{90}$	$ITSR_{90}$
^{a)} ujednoliconą procedurę badania wrażliwości na działanie wody z jednym cyklem zamrażania podano w załączniku 1					

3. SPRZĘT

3.1. Ogólne wymagania dotyczące sprzętu

Ogólne wymagania dotyczące sprzętu podano w ST-00.00.00 „Wymagania ogólne” pkt 3.

3.2. Sprzęt do wykonania nawierzchni z betonu asfaltowego

Wykonawca przystępujący do wykonania nawierzchni z betonu asfaltowego powinien wykazać się możliwością korzystania z następującego sprzętu:

- wytwórni (otaczarki) o mieszaniu cyklicznym lub ciągłym do wytwarzania mieszanek mineralno-asfaltowych,
- układarek do układania mieszanek mineralno-asfaltowych typu zagęszczanego,
- skrapiałek,
- walców lekkich, średnich i ciężkich,
- walców ogumionych ciężkich o regulowanym ciśnieniu w oponach,
- szczotek mechanicznych i/lub innych urządzeń czyszczących,
- samochodów samowyladowczych z przykryciem lub termosów.

4. TRANSPORT

4.1. Ogólne wymagania dotyczące transportu

Ogólne wymagania dotyczące transportu podano w ST-00.00.00 „Wymagania ogólne” pkt 4.

4.2. Transport materiałów

Mieszanki mineralno-asfaltowe powinny być dowożone na budowę odpowiednio do postępu robot, tak aby zapewnić ciągłość wbudowania. Podczas transportu i postoju przed wbudowaniem mieszanki powinny być zabezpieczone przed ostygnięciem i dopływem powietrza (przykrycie, pojemniki termoizolacyjne lub pojazdy ogrzewane itp.). Mieszanki mineralno-asfaltowe, z wyjątkiem asfaltu lanego, powinny być przewożone pojazdami samowytładowczymi. Asfalt lany powinien być przewożony w kotłach termoizolowanych z mieszadłem i w trakcie przewozu bez przerw mieszany. Warunki i czas transportu mieszanek mineralno-asfaltowych, od wyprodukowania do wbudowania, powinny zapewniać utrzymanie temperatury w wymaganych przedziałach określonych w WT-2 2014 – część I. Czas transportu asfaltu lanego w kotłach, od załadunku do rozładunku, nie powinien przekraczać:

- 12 h z asfaltem drogowym,
- 8 h z asfaltem modyfikowanym.

Asfalt lany, który był ogrzewany przez dłuższy czas lub przetrzymywany w wyższej temperaturze niż podano w WT-2 2014 – część I, nie może być użyty do wbudowania. Podczas transportu mieszanki mineralno-asfaltowej muszą być zachowane dopuszczalne wartości temperatury. Dowieziona do rozkładarki mieszanka musi mieć temperaturę w wymaganym przedziale. Nie dotyczy to przypadków użycia dodatków obniżających temperaturę produkcji i wbudowania, lepiszczy zawierających takie środki lub specjalnych technologii produkcji i wbudowywania w obniżonej temperaturze tj. z użyciem asfaltu spienionego. W tym zakresie należy kierować się informacjami (zaleceniami) podanymi przez producentów tych środków.

Powierzchnie skrzyżń ładunkowych lub pojemników używanych do transportu mieszanki powinny być czyste. Do zwilżania tych powierzchni można używać tylko tego rodzaju środków antyadhezyjnych, które nie oddziałują szkodliwie na mieszanki mineralnoasfaltowe. Zabrania się skrapiania skrzyżń olejem napędowym lub innymi środkami ropopochodnymi.

5. WYKONANIE ROBÓT

5.1. Ogólne zasady wykonania robót

Ogólne zasady wykonania robót podano w ST-00.00.00 „Wymagania ogólne” pkt 5.

5.2. Wbudowanie mieszanki mineralno-asfaltowej

Mieszankę mineralno-asfaltową można wbudowywać na podłożu przygotowanym zgodnie z zapisami wg ST-04.04.02, ST-04.03.01.

Podłoże pod warstwę asfaltową na całej powierzchni powinno być:

- nośne i ustabilizowane,
- czyste, bez zanieczyszczeń lub pozostałości luźnego kruszywa,
- wyprofilowane, równe i bez kolein,
- suche,
- skropione emulsją asfaltową lub asfaltem zapewniającym powiązanie warstw.

Podłoże pod warstwy asfaltowe powinno spełniać wymagania określone w poniższej tabeli .

Tablica 4. Maksymalne nierówności podłoża pod warstwy asfaltowe

Klasa drogi	Element nawierzchni	Dopuszczalne wartości odchyłeń równości podłużnej i poprzecznej podłoża pod warstwę [mm]		
		ścieralną	wiązącą	podbudowy
A, S, GP	Pasy ruchu zasadnicze, awaryjne, dodatkowe, włączenia i wyłączenia, jezdnie łącznic, utwardzone pobocza	6	9	12
	Jezdnie MOP	9	12	15
G, Z	Pasy ruchu zasadnicze, dodatkowe, włączenia i wyłączenia, postojowe, utwardzone pobocza	9	12	15
L, D, place, parkingi	Wszystkie pasy ruchu i powierzchnie przeznaczone do ruchu i postoju pojazdów	12	15	18

Jeżeli nierówności poprzeczne są większe aniżeli dopuszczalne, w przypadku podłoża pod warstwy asfaltowe wałowane, należy odpowiednio wyrownać podłoże poprzez frezowanie lub ułożenie warstwy wyrównawczej.

Rzędne wysokościowe podłoża oraz urządzeń usytuowanych w nawierzchni lub ograniczających powinny być zgodne z dokumentacją projektową. Z podłoża powinien być zapewniony odpływ wody. Oznakowanie poziome na warstwie stanowiącej podłoże warstwy asfaltowej należy usunąć. Wykonane w podłożu wypełnienia (łaty) z materiału o mniejszej sztywności np. łaty z asfaltu lanego w betonie asfaltowym należy usunąć, a powstałe w ten sposób ubytki wypełnić materiałem o właściwościach zbliżonych do materiału podstawowego np.

wypełnić betonem asfaltowym. Podłoże wykazujące uszkodzenia w postaci siatki spękań zmęczeniowych należy wymienić lub zastosować środki wzmacniające. Podłoże pod warstwę z asfaltu porowatego należy uszczelnić (przy dwuwarstwowym asfalcie porowatym pod warstwą dolną). W tym celu na podłożu należy wykonać warstwę wodoszczelną, np. z asfaltu modyfikowanego w ilości 2 do 3 kg/m² z posypaniem kruszywem otoczonym lepiszczem (tak jak kruszywo do uszorstnienia) - w ilości od 5 kg/m² do 10 kg/m². Dopuszcza się jako uszczelnienie materiały hydroizolacyjne.

Prace związane z wbudowaniem mieszanki mineralno-asfaltowej należy tak zaplanować, aby:

- umożliwiły układanie warstwy całą szerokością jezdni (jedną rozkładarką lub dwoma rozkładarkami pracującymi obok siebie z przesunięciem),
- dzienne działki robocze (tj. odcinki nawierzchni na których mieszanka mineralnoasfaltowa jest wbudowywana jednego dnia) powinny być możliwie jak najdłuższe min. 200 m,
- organizacja dostaw mieszanki powinna zapewnić pracę rozkładarki bez zatrzymań. Mieszkankę mineralno-asfaltową należy wbudowywać w sprzyjających warunkach atmosferycznych. Nie dopuszcza się wbudowania mieszanki mineralno-asfaltowej podczas opadów atmosferycznych i silnego wiatru przekraczającego 16 m/s. Temperatura otoczenia w ciągu doby nie powinna być niższa od temperatury podanej w poniższej tabeli.

Tablica 5. Minimalne temperatury otoczenia w jakich można wbudowywać mieszanki mineralno-asfaltowe

Warstwa asfaltowa	Grubość warstwy [cm]	Minimalna temperatura powietrza			
		-3 °C	0 °C	+5 °C ^{a)}	+10 °C ^{a)}
podbudowa		X ^{b)}	X		
wiążąca			X		
ścieralna z betonu asfaltowego (typu wałowanego), SMA	≥ 3			X	
	< 3				X
ścieralna z asfaltu lanego	≥ 3		X		
	< 3				X
ścieralna z asfaltu porowatego					X
nawierzchnia typu kompaktowego			X		
a) temperatura podłoża co najmniej + 5 °C					
b) do decyzji Inspektora Nadzoru					
X – granica poniżej której obowiązuje zakaz wbudowywania mieszanki					

Temperatura powinna być mierzona co najmniej 3 razy dziennie: przed przystąpieniem do robót oraz podczas ich wykonywania w okresach równomiernie rozłożonych w planowanym czasie realizacji dziennej działki roboczej. Temperatura otoczenia może być niższa w wypadku stosowania ogrzewania podłoża i obramowania (np. promienniki podczerwieni, urządzenia mikrofalowe). W przypadku stosowania mieszanek mineralno-asfaltowych z dodatkiem umożliwiającym obniżenie temperatury mieszania (mieszanki na ciepło) i wbudowania, należy indywidualnie określić wymagane warunki otoczenia.

Mieszanka mineralno-asfaltowa powinna być wbudowywana rozkładarką wyposażoną w układ automatycznego sterowania zapewniający utrzymywanie grubości warstwy i niwelety zgodnie z dokumentacją projektową, elementy wibrujące do wstępnego zagęszczenia, urządzenia do podgrzewania elementów roboczych rozkładarki. Mieszanki mineralno-asfaltowe można rozkładać specjalną maszyną drogową z podwójnym zestawem rozkładającym do układania dwóch warstw technologicznych w jednej operacji (tzw. asfaltowe warstwy kompaktowe).

W miejscach niedostępnym dla sprzętu dopuszcza się wbudowywanie ręczne. Podczas rozkładania grubość wykonywanej warstwy powinna być sprawdzana co 25 m, w co najmniej trzech miejscach (w osi i przy brzegach warstwy). Warstwy wałowane powinny być równomiernie zagęszczane walcami drogowymi o charakterystyce (statycznym nacisku liniowym) zapewniającej skuteczność zagęszczania, potwierdzoną na odcinku próbnym. Po wykonanych warstwach podbudowy i warstwie wiążącej powinien odbywać się wyłącznie ruch pojazdów związanych z układaniem następnej warstwy. W przypadku konieczności dopuszczenia innego ruchu należy zastosować zabiegi zabezpieczające uzyskanie wymaganego połączenia międzywarstwowego.

6. KONTROLA JAKOŚCI ROBÓT

6.1. Ogólne zasady kontroli jakości robót

Ogólne zasady kontroli jakości robót podano w ST-00.00.00 „Wymagania ogólne” pkt 6.

6.2. Badania przed przystąpieniem do robót

Przed przystąpieniem do robót Wykonawca powinien:

- uzyskać wymagane dokumenty, dopuszczające wyroby budowlane do obrotu i powszechnego stosowania (np. stwierdzenie o oznakowaniu materiału znakiem CE lub znakiem budowlanym B, certyfikat zgodności, deklarację zgodności, aprobatę techniczną, ew. badania materiałów wykonane przez dostawców itp.),
- ew. wykonać własne badania właściwości materiałów przeznaczonych do wykonania robót, określone przez przedstawiciela Zamawiającego (lub inspektora nadzoru).

Wszystkie dokumenty oraz wyniki badań Wykonawca przedstawia przedstawicielowi Zamawiającego (lub inspektorowi nadzoru) do akceptacji.

6.3. Badania w czasie robót

6.3.1. Uwagi ogólne

Badania dzielą się na:

- badania wykonawcy (w ramach własnego nadzoru),
- badania kontrolne (w ramach nadzoru zlecniodawcy – przedstawiciela Zamawiającego (lub inspektora nadzoru)).

6.3.2. Badania Wykonawcy

Badania Wykonawcy są wykonywane przez Wykonawcę lub jego zleceniobiorców celem sprawdzenia, czy jakość materiałów budowlanych (mieszanek mineralno-asfaltowych i ich składników, lepiszczy i materiałów do uszczelnień itp.) oraz gotowej warstwy (wbudowane warstwy asfaltowe, połączenia itp.) spełniają wymagania określone w kontrakcie.

Wykonawca powinien wykonywać te badania podczas realizacji kontraktu, z niezbędną starannością i w wymaganym zakresie. Wyniki należy zapisywać w protokołach. W razie stwierdzenia uchybień w stosunku do wymagań kontraktu, ich przyczyny należy niezwłocznie usunąć.

Wyniki badań Wykonawcy należy przekazywać zlecniodawcy na jego żądanie. przedstawiciel Zamawiającego (lub inspektor nadzoru) może zdecydować o dokonaniu odbioru na podstawie badań Wykonawcy. W razie zastrzeżeń przedstawiciel Zamawiającego (lub inspektor nadzoru) może przeprowadzić badania kontrolne według pktu 6.3.3.

Zakres badań Wykonawcy związany z wykonywaniem nawierzchni:

- pomiar temperatury powietrza,
- pomiar temperatury mieszanki mineralno-asfaltowej podczas wykonywania nawierzchni (wg PN-EN 12697-13),
- ocena wizualna mieszanki mineralno-asfaltowej,
- wykaz ilości materiałów lub grubości wykonanej warstwy,
- pomiar spadku poprzecznego warstwy asfaltowej,
- pomiar równości warstwy asfaltowej (wg pktu 6.4.2.5),
- pomiar parametrów geometrycznych poboczny,
- ocena wizualna jednorodności powierzchni warstwy,
- ocena wizualna jakości wykonania połączeń technologicznych.

6.3.3. Badania kontrolne

Badania kontrolne są badaniami przedstawiciela Zamawiającego (lub inspektora nadzoru), których celem jest sprawdzenie, czy jakość materiałów budowlanych (mieszanek mineralno-asfaltowych i ich składników, lepiszczy i materiałów do uszczelnień itp.) oraz gotowej warstwy (wbudowane warstwy asfaltowe, połączenia itp.) spełniają wymagania określone w kontrakcie. Wyniki tych badań są podstawą odbioru. Pobieraniem próbek i wykonaniem badań na miejscu budowy zajmuje się przedstawiciel Zamawiającego (lub inspektor nadzoru) w obecności Wykonawcy. Badania odbywają się również wtedy, gdy Wykonawca zostanie w porę powiadomiony o ich terminie, jednak nie będzie przy nich obecny.

Rodzaj badań kontrolnych mieszanki mineralno-asfaltowej i wykonanej z niej warstwy podano w tablicy 6.

Tablica 6. Rodzaj badań kontrolnych

Lp.	Rodzaj badań
1	Mieszanka mineralno-asfaltowa ^{a), b)}
1.1	Uziarnienie
1.2	Zawartość lepiszcza
1.3	Temperatura mięknięcia lepiszcza odzyskanego
1.4	Gęstość i zawartość wolnych przestrzeni próbki
2	Warstwa asfaltowa
2.1	Wskaźnik zagęszczenia ^{a)}
2.2	Spadki poprzeczne
2.3	Równość
2.4	Grubość lub ilość materiału
2.5	Zawartość wolnych przestrzeni ^{a)}
2.6	Właściwości przeciwpoślizgowe
^{a)} do każdej warstwy i na każde rozpoczęte 1 000 m ² nawierzchni jedna próbka; w razie potrzeby liczba próbek może zostać zwiększona (np. nawierzchnie dróg w terenie zabudowy)	
^{b)} w razie potrzeby specjalne kruszywa i dodatki	

6.3.4. Badania kontrolne dodatkowe

W wypadku uznania, że jeden z wyników badań kontrolnych nie jest reprezentatywny dla ocenianego odcinka budowy, Wykonawca ma prawo żądać przeprowadzenia badań kontrolnych dodatkowych.

przedstawiciel Zamawiającego (lub inspektor nadzoru) i Wykonawca decydują wspólnie o miejscach pobierania próbek i wyznaczeniu odcinków częściowych ocenianego odcinka budowy. Jeżeli odcinek częściowy przyporządkowany do badań kontrolnych nie może być jednoznacznie i zgodnie wyznaczony, to odcinek ten nie powinien być mniejszy niż 20% ocenianego odcinka budowy.

Do odbioru uwzględniane są wyniki badań kontrolnych i badań kontrolnych dodatkowych do wyznaczonych odcinków częściowych.

Koszty badań kontrolnych dodatkowych zażądanych przez Wykonawcę ponosi Wykonawca.

6.3.5. Badania arbitrażowe

Badania arbitrażowe są powtórzeniem badań kontrolnych, co do których istnieją uzasadnione wątpliwości ze strony przedstawiciela Zamawiającego (lub inspektora nadzoru) lub Wykonawcy (np. na podstawie własnych badań).

Badania arbitrażowe wykonuje na wniosek strony kontraktu niezależne laboratorium, które nie wykonywało badań kontrolnych.

Koszty badań arbitrażowych wraz ze wszystkimi kosztami ubocznymi ponosi strona, na której niekorzyść przemawia wynik badania.

Wniosek o przeprowadzenie badań arbitrażowych dotyczących zawartości wolnych przestrzeni lub wskaźnika zagęszczenia należy złożyć w ciągu 2 miesięcy od wpływu reklamacji ze strony Zamawiającego.

6.4. Właściwości warstwy i nawierzchni oraz dopuszczalne odchyłki

6.4.1. Uwagi ogólne

Właściwości mieszanki należy oceniać na podstawie badań pobranych próbek mieszanki mineralno-asfaltowej przed wbudowaniem (wbudowanie oznacza wykonanie warstwy asfaltowej). Wyjątkowo dopuszcza się badania próbek pobranych z wykonanej warstwy asfaltowej.

6.4.2. Warstwa asfaltowa

6.4.2.1. Grubość warstwy

Wymagana średnia grubość dla poszczególnych warstw asfaltowych oraz wymagana średnia grubość dla całego pakietu tych warstw powinna być zgodna z grubością przyjętą w projekcie konstrukcji nawierzchni.

Jedynie w przypadku pojedynczych wyników pomiarów grubości wbudowanej warstwy, dopuszcza się różnice w stosunku do grubości przyjętej w projekcie konstrukcji nawierzchni nie więcej niż o 5% w przypadku warstwy ścieralnej i 10% w przypadku pozostałych warstw.

Maksymalne wartości różnicy grubości średniej i grubości dla pojedynczych pomiarów przedstawia tabela 7.

Tablica 7. Maksymalne wartości różnicy grubości

	Pakiet: warstwa ścieralna + wiążąca + podbudowa asfaltowa razem	Warstwa ścieralna	Warstwa wiążąca	Warstwa podbudowy
dla wartości średniej grubości wbudowanej warstwy z całego odcinka budowy	nie dopuszcza się zaniżenia grubości			
dla wartości pojedynczych wyników pomiarów grubości wbudowanej warstwy	0 ÷ 10%, ale nie więcej niż 1,0 cm	0 ÷ 5%	0 ÷ 10%	0 ÷ 10%

Zwiększone grubości poszczególnych warstw będą zaliczane jako wyrównanie ewentualnych niedoborów niższej leżącej warstwy. Przy doborze rodzaju mieszanki mineralno-asfaltowej do układu warstw konstrukcyjnych należy zachować zasadę mówiącą, że grubość warstwy musi być co najmniej dwuipółkrotnie większa od wymiaru D kruszywa danej mieszanki ($h \geq 2,5 \times D$). W przypadku warstwy podbudowy wykonywanej z mieszanki mineralno-asfaltowej o projektowanej grubości powyżej 14 cm (13 cm dla AC WMS) dopuszcza się wykonywanie warstwy w dwóch warstwach technologicznych. Warstwy technologiczne muszą być wykonane z tej samej mieszanki mineralno-asfaltowej, a grubości tych warstw muszą być zbliżone. Pomiędzy warstwami technologicznymi musi być zachowana szczepność międzywarstwowa zgodnie z pkt 7.3.5. Wszystkie wymagane wartości parametrów warstwy podbudowy wykonanej w jednym cyklu (warstwy technologiczne) muszą spełniać wymagania stawiane warstwie podbudowy.

6.4.2.2. Zagęszczenie warstwy i zawartość wolnych przestrzeni w warstwie

Wskaźnik zagęszczenia oraz zawartość wolnych przestrzeni w wykonanej warstwie w zależności od zastosowanego typu mieszanki mineralno-asfaltowej muszą spełniać wymagania przedstawione w tabeli 8.

Tablica 8. Wymagany wskaźnik zagęszczenia oraz zawartość wolnych przestrzeni w wykonanej warstwie

Warstwa	Typ i wymiar mieszanki, przeznaczenie	Wskaźnik zagęszczenia [%]	Zawartość wolnych przestrzeni w warstwie [% (v/v)]
Podbudowa	AC 16 P, KR1÷KR2	≥ 98,0	3,0 ÷ 9,0
	AC 22 P, KR1÷KR2	≥ 98,0	3,0 ÷ 9,0
	AC 16 P, KR3÷KR7	≥ 98,0	3,0 ÷ 8,0
	AC 22 P, KR3÷KR7	≥ 98,0	3,0 ÷ 8,0
	AC 32 P, KR3÷KR7	≥ 98,0	3,0 ÷ 8,0
	AC WMS 16, KR3÷KR7	≥ 98,0	1,0 ÷ 4,5
	AC WMS 22, KR3÷KR7	≥ 98,0	1,0 ÷ 4,5
Wiążąca	AC 11 W, KR1÷KR2	≥ 98,0	2,0 ÷ 7,0
	AC 16 W, KR1÷KR2	≥ 98,0	2,0 ÷ 7,0
	AC 16 W, KR3÷KR7	≥ 98,0	3,0 ÷ 8,0
	AC 22 W, KR3÷KR7	≥ 98,0	3,0 ÷ 8,0
	AC WMS 16, KR3÷KR7	≥ 98,0	1,0 ÷ 4,5
	AC WMS 22, KR3÷KR7	≥ 98,0	1,0 ÷ 4,5
Ścieralna	AC 5 S, KR1÷KR2	≥ 98,0	1,0 ÷ 5,0
	AC 8 S, KR1÷KR2	≥ 98,0	1,0 ÷ 4,5
	AC 11 S, KR1÷KR2	≥ 98,0	1,0 ÷ 4,5
	AC 8 S, KR3÷KR4	≥ 98,0	2,0 ÷ 5,0
	AC 11 S, KR3÷KR4	≥ 98,0	2,0 ÷ 5,0
	AC 8 S, KR5÷KR6	≥ 98,0	2,0 ÷ 5,0
	AC 11 S, KR5÷KR6	≥ 98,0	2,0 ÷ 5,0
	SMA 5, KR1÷KR2	≥ 98,0	1,5 ÷ 5,0
	SMA 8, KR1÷KR2	≥ 98,0	1,5 ÷ 5,0
	SMA 5, KR3÷KR4	≥ 98,0	1,5 ÷ 5,0
	SMA 8, KR3÷KR4	≥ 98,0	1,5 ÷ 5,0
	SMA 11, KR3÷KR4	≥ 98,0	1,5 ÷ 5,0
	SMA 8, KR5÷KR7	≥ 98,0	2,0 ÷ 5,0
	SMA 11, KR5÷KR7	≥ 98,0	2,0 ÷ 5,0
	SMA LA 8, KR3÷7	≥ 97,0	9 ÷ 15
	BBTM 8, KR1÷KR2	≥ 97,0*	10 ÷ 21 lub 18 ÷ 27
	BBTM 11, KR1÷KR2	≥ 97,0*	8 ÷ 19 lub 16 ÷ 27
	BBTM 8, KR3÷KR7	≥ 97,0*	10 ÷ 21 lub 18 ÷ 27
	BBTM 11, KR3÷KR7	≥ 97,0*	8 ÷ 19 lub 16 ÷ 27
	PA 8, KR3÷KR7	≥ 97,0	16 ÷ 26
	PA 11, KR3÷KR7	≥ 97,0	16 ÷ 26
	PA 16, dolna KR3÷KR7	≥ 97,0	22 ÷ 30
* W warstwach ścieralnych z mieszanki BBTM przy górnych granicach zawartości wolnych przestrzeni istnieje ryzyko uzyskania wyników obciążonych dużym błędem, badanie należy wykonać a wymaganie traktować nieobligatoryjnie			

6.4.2.4. Spadki poprzeczne

Spadki poprzeczne nawierzchni należy badać co 10 m oraz w punktach głównych łuków poziomych. Spadki poprzeczne powinny być zgodne z dokumentacją projektową, z tolerancją $\pm 0,5\%$.

6.4.2.5. Równość podłużna i poprzeczna

Do oceny równości podłużnej:

- warstwy ścieralnej nawierzchni dróg klasy Z, L, D oraz placów i parkingów,
 - warstw wiążącej i podbudowy nawierzchni dróg wszystkich klas,
- należy stosować metodę pomiaru ciągłego równoważną użyciu łąty i klina np. z wykorzystaniem planografu, umożliwiającego wyznaczanie odchylenia równości podłużnej jako największej odległości (prześwitu) pomiędzy teoretyczną linią łączącą spody kołek jezdnych urządzenia a mierzoną powierzchnią warstwy [mm]. W miejscach niedostępnych dla planografu pomiar równości podłużnej warstw nawierzchni należy wykonać w sposób ciągły z użyciem łąty i klina.

Maksymalne wartości odchylenia równości podłużnej dla warstwy oznaczone pomiarem ciągłym równoważnym użyciu łąty i klina np. z wykorzystaniem planografu, łąty i klina określa tabela 9.

Tabela 9. Maksymalne wartości odchylenia równości podłużnej dla warstwy asfaltowych określone za pomocą pomiaru ciągłego, łąty i klina

Klasa drogi	Element nawierzchni	Maksymalne wartości odchylenia równości podłużnej warstwy [mm]		
		Ścieralna	Wiążąca	podbudowa
A, S, GP	Pasy ruchu zasadnicze, awaryjne, dodatkowe, włączenia i wyłączenia, jezdnie łącznic, utwardzone pobocza	-	6	9
	Jezdnie MOP	-	9	12
G, Z	Pasy ruchu zasadnicze, dodatkowe, włączenia i wyłączenia, postojowe, jezdnie łącznic, utwardzone pobocza	6 (dotyczy jedynie klasy Z)	9	12
L, D, place, parkingi	Wszystkie pasy ruchu i powierzchnie przeznaczone do ruchu i postoju pojazdów	9	12	15

Do oceny równości poprzecznej warstw nawierzchni dróg wszystkich klas oraz placów i parkingów należy stosować metodę pomiaru profilometrycznego równoważną użyciu łąty i klina, umożliwiającą wyznaczenie odchylenia równości w przekroju poprzecznym pasa ruchu/elementu drogi. Odchylenie to jest obliczane jako największa odległość (prześwit) pomiędzy teoretyczną łątą (o długości 2 m), a zarejestrowanym profilem poprzecznym warstwy. Efektywna szerokość pomiarowa jest równa szerokości mierzonego pasa ruchu (elementu nawierzchni) z tolerancją $\pm 15\%$. Wartość odchylenia równości poprzecznej należy wyznaczać z krokiem co 1 m. W miejscach niedostępnych dla profilografu pomiar równości poprzecznej warstw nawierzchni należy wykonać z użyciem łąty i klina. Długość łąty w pomiarze równości poprzecznej powinna wynosić 2 m. Pomiar powinien być wykonywany nie rzadziej niż co 5 m.

Maksymalne wartości odchylenia równości poprzecznej dla warstwy określa tabela 10.

Tabela 10. Maksymalne wartości odchylenia równości poprzecznej dla warstwy asfaltowych

Klasa drogi	Element nawierzchni	Maksymalne wartości odchyień równości poprzecznej warstwy [mm]		
		ścieralna	Wiążąca	Podbudowa
A, S, GP	Pasy ruchu zasadnicze, awaryjne, dodatkowe, włączenia i wyłączenia, jezdnie łącznic, utwardzone pobocza	4	6	9
	Jezdnie MOP	6	9	12
G, Z	Pasy ruchu zasadnicze, dodatkowe, włączenia i wyłączenia, postojowe, jezdnie łącznic, utwardzone pobocza	6	9	12
L, D, place, parkingi	Wszystkie pasy ruchu i powierzchnie przeznaczone do ruchu i postoju pojazdów	9	12	15

6.4.2.6. Pozostałe właściwości warstwy asfaltowej

Szerokość warstwy, mierzona 1 raz na 10 m, nie może się różnić od szerokości projektowanej o więcej niż ± 2 cm.

Rzędne wysokościowe, mierzone co 10 m na prostych i co 10 m na osi podłużnej i krawędziach, powinny być zgodne z dokumentacją projektową z dopuszczalną tolerancją ± 1 cm, przy czym co najmniej 95% wykonanych pomiarów nie może przekraczać przedziału dopuszczalnych odchyień.

Ukształtowanie osi w planie, mierzone co 10 m, nie powinno różnić się od dokumentacji projektowej o ± 5 cm.

Złącza podłużne i poprzeczne, sprawdzone wizualnie, powinny być równe i związane, wykonane w linii prostej, równoległe lub prostopadłe do osi drogi. Przylegające warstwy powinny być w jednym poziomie.

Wygląd zewnętrzny warstwy, sprawdzony wizualnie, powinien być jednorodny, bez spękań, deformacji, plam i wykruszeń.

7. OBMIAR ROBÓT

7.1. Ogólne zasady obmiaru robót

Ogólne zasady obmiaru robót podano w ST-00.00.00 „Wymagania ogólne” pkt 7.

7.2. Jednostka obmiarowa

Jednostką obmiarową jest m^2 (metr kwadratowy) podbudowy z betonu asfaltowego.

8. ODBIÓR ROBÓT

Ogólne zasady odbioru robót podano w ST 00.00.00 „Wymagania ogólne” pkt 8.

Roboty uznaje się za wykonane zgodnie z dokumentacją projektową, ST i wymaganiami przedstawiciela Zamawiającego (lub inspektora nadzoru), jeżeli wszystkie pomiary i badania z zachowaniem tolerancji według pkt 6 dały wyniki pozytywne.

9. PODSTAWA PŁATNOŚCI

9.1. Ogólne ustalenia dotyczące podstawy płatności

Ogólne ustalenia dotyczące podstawy płatności podano w ST-00.00.00 „Wymagania ogólne” pkt 9.

9.2. Cena jednostki obmiarowej

Cena wykonania $1 m^2$ warstwy ścieralnej z betonu asfaltowego obejmuje:

- prace pomiarowe i roboty przygotowawcze,
- oznakowanie robót,
- dostarczenie materiałów,
- wyprodukowanie mieszanki mineralno-asfaltowej i jej transport na miejsce wbudowania,
- posmarowanie lepiszczem krawędzi urządzeń obcych,
- skropienie międzywarstwowe,
- rozłożenie i zagęszczenie mieszanki mineralno-asfaltowej,
- wykonanie połączeń podłużnych i poprzecznych,
- obcięcie krawędzi i posmarowanie asfaltem,
- przeprowadzenie pomiarów i badań laboratoryjnych, wymaganych w specyfikacji technicznej.

10. PRZEPISY ZWIĄZANE

10.1. Ogólne specyfikacje techniczne

1. ST D-00.00 „Wymagania ogólne”

10.2. Normy

2. PN-EN 196-21 Metody badania cementu – Oznaczanie zawartości chlorków, dwutlenku węgla i alkaliów w cementie
3. PN-EN 459-2 Wapno budowlane – Część 2: Metody badań
4. PN-EN 932-3 Badania podstawowych właściwości kruszyw – Procedura i terminologia uproszczonego opisu petrograficznego
5. PN-EN 933-1 Badania geometrycznych właściwości kruszyw – Oznaczanie składu ziarnowego – Metoda przesiewania
6. PN-EN 933-3 Badania geometrycznych właściwości kruszyw – Oznaczanie kształtu ziaren za pomocą wskaźnika płaskości
7. PN-EN 933-4 Badania geometrycznych właściwości kruszyw – Część 4: Oznaczanie kształtu ziaren – Wskaźnik kształtu

8.	PN-EN 933-5	Badania geometrycznych właściwości kruszyw – Oznaczanie procentowej zawartości ziaren o powierzchniach powstałych w wyniku przekruszenia lub łamania kruszyw grubych
9.	PN-EN 933-6	Badania geometrycznych właściwości kruszyw – Część 6: Ocena właściwości powierzchni – Wskaźnik przepływu kruszywa
10.	PN-EN 933-9	Badania geometrycznych właściwości kruszyw – Ocena zawartości drobnych cząstek – Badania błękitem metylenowym
11.	PN-EN 933-10	Badania geometrycznych właściwości kruszyw – Część 10: Ocena zawartości drobnych cząstek – Uziarnienie wypełniaczy (przesiewanie w strumieniu powietrza)
12.	PN-EN 1097-2	Badania mechanicznych i fizycznych właściwości kruszyw – Metody oznaczania odporności na rozdrabnianie
13.	PN-EN 1097-3	Badania mechanicznych i fizycznych właściwości kruszyw – Oznaczanie gęstości nasypowej i jamistości
14.	PN-EN 1097-4	Badania mechanicznych i fizycznych właściwości kruszyw – Część 4: Oznaczanie pustych przestrzeni suchego, zagęszczonego wypełniacza
15.	PN-EN 1097-5	Badania mechanicznych i fizycznych właściwości kruszyw – Część 5: Oznaczanie zawartości wody przez suszenie w suszarce z wentylacją
16.	PN-EN 1097-6	Badania mechanicznych i fizycznych właściwości kruszyw – Część 6: Oznaczanie gęstości ziaren i nasiąkliwości
17.	PN-EN 1097-7	Badania mechanicznych i fizycznych właściwości kruszyw – Część 7: Oznaczanie gęstości wypełniacza – Metoda piknometryczna
18.	PN-EN 1097-8	Badania mechanicznych i fizycznych właściwości kruszyw – Część 8: Oznaczanie polerowalności kamienia
19.	PN-EN 1367-1	Badania właściwości cieplnych i odporności kruszyw na działanie czynników atmosferycznych – Część 1: Oznaczanie mrozoodporności
20.	PN-EN 1367-3	Badania właściwości cieplnych i odporności kruszyw na działanie czynników atmosferycznych – Część 3: Badanie bazaltowej zgorzeli słonecznej metodą gotowania
21.	PN-EN 1426	Asfalty i produkty asfaltowe – Oznaczanie penetracji igłą
22.	PN-EN 1427	Asfalty i produkty asfaltowe – Oznaczanie temperatury mięknięcia – Metoda Pierścienia i Kula
23.	PN-EN 1428	Asfalty i lepiszcza asfaltowe – Oznaczanie zawartości wody w emulsjach asfaltowych – Metoda destylacji azeotropowej
24.	PN-EN 1429	Asfalty i lepiszcza asfaltowe – Oznaczanie pozostałości na sicie emulsji asfaltowych oraz trwałości podczas magazynowania metodą pozostałości na sicie
25.	PN-EN 1744-1	Badania chemicznych właściwości kruszyw – Analiza chemiczna
26.	PN-EN 1744-4	Badania chemicznych właściwości kruszyw – Część 4: Oznaczanie podatności wypełniaczy do mieszanek mineralno-asfaltowych na działanie wody
27.	PN-EN 12591	Asfalty i produkty asfaltowe – Wymagania dla asfaltów drogowych
28.	PN-EN 12592	Asfalty i produkty asfaltowe – Oznaczanie rozpuszczalności
29.	PN-EN 12593	Asfalty i produkty asfaltowe – Oznaczanie temperatury tężliwości Fraassa
30.	PN-EN 12606-1	Asfalty i produkty asfaltowe – Oznaczanie zawartości parafiny – Część 1: Metoda destylacyjna
31.	PN-EN 12607-1 i	Asfalty i produkty asfaltowe – Oznaczanie odporności na twardnienie pod wpływem ciepła i powietrza – Część 1: Metoda RTFOT Jw. Część 3: Metoda RFT
32.	PN-EN 12607-3 PN-EN 12697-6	Mieszanki mineralno-asfaltowe – Metody badań mieszanek mineralno-asfaltowych na gorąco – Część 6: Oznaczanie gęstości objętościowej metodą hydrostatyczną
33.	PN-EN 12697-8	Mieszanki mineralno-asfaltowe – Metody badań mieszanek mineralno-asfaltowych na gorąco – Część 8: Oznaczanie zawartości wolnej przestrzeni
34.	PN-EN 12697-11	Mieszanki mineralno-asfaltowe – Metody badań mieszanek mineralno-asfaltowych na gorąco – Część 11: Określenie powiązania pomiędzy kruszywem i asfaltem
35.	PN-EN 12697-12	Mieszanki mineralno-asfaltowe – Metody badań mieszanek mineralno-asfaltowych na gorąco – Część 12: Określanie wrażliwości na wodę
36.	PN-EN 12697-13	Mieszanki mineralno-asfaltowe – Metody badań mieszanek mineralno-asfaltowych na gorąco – Część 13: Pomiar temperatury
37.	PN-EN 12697-18	Mieszanki mineralno-asfaltowe – Metody badań mieszanek mineralno-asfaltowych na gorąco – Część 18: Spływanie lepiszcza
38.	PN-EN 12697-22	Mieszanki mineralno-asfaltowe – Metody badań mieszanek mineralno-asfaltowych na gorąco – Część 22: Koleinowanie
39.	PN-EN 12697-27	Mieszanki mineralno-asfaltowe – Metody badań mieszanek mineralno-asfaltowych na gorąco – Część 27: Pobieranie próbek
40.	PN-EN 12697-36	Mieszanki mineralno-asfaltowe – Metody badań mieszanek mineralno-asfaltowych na gorąco – Część 36: Oznaczanie grubości nawierzchni asfaltowych
41.	PN-EN 12846	Asfalty i lepiszcza asfaltowe – Oznaczanie czasu wypływu emulsji asfaltowych lepkościomierzem wypływowym
42.	PN-EN 12847	Asfalty i lepiszcza asfaltowe – Oznaczanie sedymentacji emulsji asfaltowych
43.	PN-EN 12850	Asfalty i lepiszcza asfaltowe – Oznaczanie wartości pH emulsji asfaltowych
44.	PN-EN 13043	Kruszywa do mieszanek bitumicznych i powierzchniowych utwardzeń stosowanych na drogach, lotniskach i innych powierzchniach przeznaczonych do ruchu
45.	PN-EN 13074	Asfalty i lepiszcza asfaltowe – Oznaczanie lepiszczy z emulsji asfaltowych przez odparowanie
46.	PN-EN 13075-1	Asfalty i lepiszcza asfaltowe – Badanie rozpadu – Część 1: Oznaczanie indeksu rozpadu kationowych emulsji asfaltowych, metoda z wypełniaczem mineralnym
47.	PN-EN 13108-1	Mieszanki mineralno-asfaltowe – Wymagania – Część 1: Beton asfaltowy
48.	PN-EN 13108-20	Mieszanki mineralno-asfaltowe – Wymagania – Część 20: Badanie typu
49.	PN-EN 13179-1	Badania kruszyw wypełniających stosowanych do mieszanek bitumicznych – Część 1: Badanie metodą Pierścienia i Kuli
50.	PN-EN 13179-2	Badania kruszyw wypełniających stosowanych do mieszanek bitumicznych – Część 2: Liczba bitumiczna
51.	PN-EN 13398	Asfalty i lepiszcza asfaltowe – Oznaczanie nawrotu sprężystego asfaltów modyfikowanych
52.	PN-EN 13399	Asfalty i lepiszcza asfaltowe – Oznaczanie odporności na magazynowanie modyfikowanych asfaltów
53.	PN-EN 13587	Asfalty i lepiszcza asfaltowe – Oznaczanie ciągliwości lepiszczy asfaltowych metodą pomiaru ciągliwości

54.	PN-EN 13588	Asfalty i lepiszcza asfaltowe – Oznaczanie kohezji lepiszczy asfaltowych metodą testu wahadłowego
55.	PN-EN 13589	Asfalty i lepiszcza asfaltowe – Oznaczanie ciągliwości modyfikowanych asfaltów – Metoda z duktylometrem
56.	PN-EN 13614	Asfalty i lepiszcza asfaltowe – Oznaczanie przyczepności emulsji bitumicznych przez zanurzenie w wodzie – Metoda z kruszywem
57.	PN-EN 13703	Asfalty i lepiszcza asfaltowe – Oznaczanie energii deformacji
58.	PN-EN 13808	Asfalty i lepiszcza asfaltowe – Zasady specyfikacji kationowych emulsji asfaltowych
59.	PN-EN 14023	Asfalty i lepiszcza asfaltowe – Zasady specyfikacji asfaltów modyfikowanych polimerami
60.	PN-EN 14188-1	Wypełniacze złączy i zalewy – Część 1: Specyfikacja zalew na gorąco
61.	PN-EN 14188-2	Wypełniacze złączy i zalewy – Część 2: Specyfikacja zalew na zimno
62.	PN-EN 22592	Przetwory naftowe – Oznaczanie temperatury zapłonu i palenia – Pomiar metodą otwartego tygla Clevelanda
63.	PN-EN ISO 2592	Oznaczanie temperatury zapłonu i palenia – Metoda otwartego tygla Clevelanda

10.3. Inne dokumenty

1. WT/MK-CZDP 84. Wytyczne techniczne oceny jakości grysów i żwirów kruszonych produkowanych z naturalnie rozdrobnionego surowca skalnego, przeznaczonych do nawierzchni drogowych. CZDP, Warszawa, 1984
2. Zasady wykonywania nawierzchni z mieszanki SMA (ZW-SMA 95). Informacje, instrukcje - zeszyt 49, IBDiM, Warszawa, 1997
3. Warunki techniczne. Drogowe kationowe emulsje asfaltowe EmA-99. Informacje, instrukcje - zeszyt 60, IBDiM, Warszawa, 1999
4. Katalog typowych konstrukcji nawierzchni podatnych i półsztywnych, IBDiM, Warszawa, 1997
5. Tymczasowe wytyczne techniczne. Polimeroasfalty drogowe. TWT-PAD-97. Informacje, instrukcje - zeszyt 54, IBDiM, Warszawa, 1997.
6. Katalog wzmocnień i remontów nawierzchni podatnych i półsztywnych, IBDiM, Warszawa, 2001.
7. Rozporządzenie Ministra Transportu i Gospodarki Morskiej z dnia 2 marca 1999 r. w sprawie warunków technicznych, jakim powinny odpowiadać drogi publiczne i ich usytuowanie (Dz.U. Nr 43 z 1999 r., poz. 430).

10.4. Wymagania techniczne

- WT-1 Kruszywa 2010. Kruszywa do mieszanek mineralno-asfaltowych i powierzchniowych utrwaleń na drogach publicznych, Warszawa 2010
- WT-2 Nawierzchnie asfaltowe 2010. Nawierzchnie asfaltowe na drogach publicznych, Warszawa 2010
- WT-3 Emulsje asfaltowe 2009. Kationowe emulsje asfaltowe na drogach publicznych, Warszawa 2009

SPECYFIKACJA TECHNICZNA

ST-05.03.13 NAWIERZCHNIA Z MIESZANKI MASTYKSOWO-GRYSOWEJ (SMA)

1. WSTĘP

1.1. Przedmiot ST

Przedmiotem niniejszej specyfikacji technicznej (ST) są wymagania dotyczące wykonania i odbioru robót związanych z wykonaniem warstwy ścieralnej z SMA.

1.2. Zakres stosowania ST

Specyfikacja techniczna jest stosowana jako dokument przetargowy i kontraktowy przy zleceniu i realizacji robót w ramach zadania Przebudowa ulic Andersena, Północnej i Wapiennej.

1.3. Zakres robót objętych ST

Ustalenia zawarte w niniejszej specyfikacji dotyczą zasad prowadzenia robót związanych z wykonaniem i odbiorem warstwy ścieralnej z betonu asfaltowego, opracowane na podstawie:

Nawierzchnie asfaltowe na drogach krajowych WT-2 2014 część I Mieszanki mineralno-asfaltowe

Nawierzchnie asfaltowe na drogach krajowych WT-2 2016 – część II Wykonanie warstw nawierzchni asfaltowych Wymagania Techniczne

Do wbudowania należy zastosować mieszanki:

SMA8 dla KR3

1.4. Określenia podstawowe

nawierzchnia – konstrukcja składająca się z jednej lub kilku warstw służących do przejmowania i rozkładania obciążeń od ruchu pojazdów na podłoże.

warstwa technologiczna – konstrukcyjny element nawierzchni układany w pojedynczej operacji.

warstwa – element konstrukcji nawierzchni zbudowany z jednego materiału, który może się składać z jednej lub wielu warstw technologicznych.

warstwa ścieralna – górna część nawierzchni będąca w bezpośrednim kontakcie z kołami pojazdów.

warstwa wiążąca – to warstwa nawierzchni między warstwą ścieralną, a podbudową.

warstwa wyrównawcza – warstwa o zmiennej grubości, ułożona na istniejącej warstwie w celu uzyskania odpowiedniego profilu potrzebnego do ułożenia kolejnej warstwy.

podbudowa – główny element konstrukcyjny nawierzchni, który może być ułożony w jednej lub kilku warstwach.

mieszanka mineralno-asfaltowa – mieszanka kruszyw i lepiszcza asfaltowego.

typ mieszanki mineralno-asfaltowej – jest to określenie mieszanki mineralno-asfaltowej ze względu na krzywą uziarnienia, zawartość wolnych przestrzeni, proporcje składników, technologię wytwarzania i wbudowania.

wymiar mieszanki mineralno-asfaltowej – określenie mieszanki mineralno-asfaltowej, wyróżniające tę mieszankę ze zbioru mieszanek tego samego typu ze względu na największy wymiar kruszywa, np. wymiar 16 lub 22.

beton asfaltowy – mieszanka mineralno-asfaltowa, w której kruszywo o uziarnieniu ciągłym lub nieciągłym tworzy strukturę wzajemnie klinującą się.

mieszanka SMA – mieszanka mineralno-asfaltowa składająca się z grubego łamanego kruszywa o nieciągłym uziarnieniu, związanego zaprawą mastyksową.

Uziarnienie – skład ziarnowy kruszywa, wyrażony w procentach masy ziaren przechodzących przez określony zestaw sit.

kategoria ruchu – obciążenie drogi ruchem samochodowym, wyrażone w osiach obliczeniowych (100 kN) wg „Katalogu typowych konstrukcji nawierzchni podatnych i półsztywnych” GDDP-IBDiM.

Pozostałe określenia podstawowe są zgodne z obowiązującymi, odpowiednimi polskimi normami i z definicjami podanymi w ST 00.00.00 „Wymagania ogólne” pkt 1.4. oraz definicjami podanymi w pkt. 4 Nawierzchnie asfaltowe na drogach krajowych WT-2 2014 część I Mieszanki mineralno-asfaltowe

Symbole i skróty dodatkowe

ACW	– beton asfaltowy do warstwy wiążącej,
PMB	– polimeroasfalt,
D	– górny wymiar sita (przy określaniu wielkości ziaren kruszywa),
d	– dolny wymiar sita (przy określaniu wielkości ziaren kruszywa),
C	– kationowa emulsja asfaltowa,
NPD	– właściwość użytkowa nie określana (ang. No Performance Determined; producent może jej nie określać),
TBR	– do zadeklarowania (ang. To Be Reported; producent może dostarczyć odpowiednie informacje, jednak nie jest do tego zobowiązany),
IRI	– (International Roughness Index) międzynarodowy wskaźnik równości,
MOP	– miejsce obsługi podróżnych.

1.5. Ogólne wymagania dotyczące robót

Ogólne wymagania dotyczące robót podano w ST-00.00.00 „Wymagania ogólne” pkt 1.5.

2. MATERIAŁY

2.1. Ogólne wymagania dotyczące materiałów

Ogólne wymagania dotyczące materiałów, ich pozyskiwania i składowania, podano w ST-00.00.00 „Wymagania ogólne” pkt 2.

2.2. Kruszywo

Kruszywo do mieszanek mineralno-asfaltowych do nawierzchni drgowych powinno spełniać wymagania podane w WT-1 2014.

2.3. Lepiszczka asfaltowe

Jako lepiszcza w mieszankach mineralno-asfaltowych stosowane są asfalty drogowe (wg PN-EN 12591), asfalty modyfikowane polimerami (PN EN 13924-2) lub inne lepiszcza nienormowe i asfalty specjalne wg europejskich

ocen technicznych lub aprobat technicznych. Wymagania zawarte w niniejszej ST nie dotyczą mieszanek mineralno-asfaltowych produkowanych z lepiszczami modyfikowanymi chemicznie.

2.4. Dodatki

Mogą być stosowane dodatki stabilizujące lub modyfikujące. Pochodzenie, rodzaj i właściwości dodatków powinny być deklarowane. Skuteczność stosowanych dodatków i modyfikatorów powinna być udokumentowana zgodnie z PN-EN 13108-1 pkt. 4.1.

2.4. Granulat asfaltowy

Granulat asfaltowy może być wykorzystywany do produkcji mieszanki mineralno - asfaltowej, jeżeli spełnione są wymagania dotyczące końcowego wyrobu – mieszanki mineralno-asfaltowej z jego dodatkiem.

Wymagania dotyczące muszą być zgodne z pkt. 7.4 Nawierzchnie asfaltowe na drogach krajowych WT-2 2014 część I Mieszanki mineralno – asfaltowe.

2.5 Materiały do uszczelnienia połączeń i krawędzi

Do uszczelnienia połączeń technologicznych (tj. złączy podłużnych i poprzecznych z tego samego materiału wykonywanego w różnym czasie oraz spoin stanowiących połączenia różnych materiałów lub połączenie warstwy asfaltowej z urządzeniami obcymi w nawierzchni lub ją ograniczającymi, należy stosować:

- materiały termoplastyczne, jak taśmy asfaltowe, pasty itp. według norm lub aprobat technicznych,
- emulsję asfaltową według PN-EN 13808 lub inne lepiszcza według norm lub aprobat technicznych

Grubość materiału termoplastycznego do spoiny powinna wynosić:

- nie mniej niż 10 mm przy grubości warstwy technologicznej do 2,5 cm,
- nie mniej niż 15 mm przy grubości warstwy technologicznej większej niż 2,5 cm.

Składowanie materiałów termoplastycznych jest dozwolone tylko w oryginalnych opakowaniach producenta, w warunkach określonych w aprobacie technicznej.

Do uszczelnienia krawędzi należy stosować asfalt drogowy wg PN-EN 12591, asfalt modyfikowany polimerami wg PN-EN 14023 „metoda na gorąco”. Dopuszcza się inne rodzaje lepiszcza wg norm lub aprobat technicznych.

2.6. Materiały do złączenia warstw konstrukcji

Do złączania warstw konstrukcji nawierzchni należy stosować materiały wg ST-04.03.01.

Do połączeń technologicznych warstw nawierzchni należy stosować:

- elastyczne taśmy bitumiczne i pasty asfaltowe stosowane do uszczelnienia połączeń technologicznych,
- zalewy drogowe na gorąco zgodność z normą PN-EN 14188-1.

Wymagania dotyczące materiałów do połączeń technologicznych muszą być zgodne z pkt. 7.6 Nawierzchnie asfaltowe na drogach krajowych WT-2 2014 część I Mieszanki mineralno – asfaltowe.

2.7. Skład mieszanki mineralno-asfaltowej

Do betonu asfaltowego do warstwy ścieralnej należy stosować kruszywa i lepiszcza op dane w poniższej tabeli. W mieszance mineralnej jako kruszywao droben należy stosować mieszkę kruszywa łanego i niełamanego lub kruszywo łamane. Jeśli stosowana jest mieszanka kruszywa drobnego łamanego i niełamanego, to należy przyjąć proporcje co najmniej 50/50. W celu ograniczenia ilości gazów cieplarnianych oraz obniżenia temperatury mieszania składników dopuszcza się zastosowanie asfaltu spienionego.

Tablica 1. Materiały do mieszanki SMA do warstwy ścieralnej

Materiał	Kategoria ruchu				
	KR1÷4			KR5÷7	
Mieszanka mineralno-asfaltowa o wymiarze D , [mm]	5 ^{a)}	8 ^{a)}	11	8 ^{a)}	11
Lepiszczka asfaltowe	50/70, PMB 45/80-55, PMB 45/80-65, PMB 65/105-60 ^{b)} , MG 50/70-54/64			PMB 45/80-55, PMB 45/80-65, PMB 45/80-80, PMB 65/105-60 ^{b)} , PMB 65/105-80 ^{b)}	
Kruszywa mineralne	Tabele 16, 17, 18 WT-1 2014				
a) zalecane, jeżeli jest wymagane zmniejszenie hałasu ruchu samochodowego					
b) do cienkiej warstwy na gorąco z SMA o grubości nie większej niż 3,5 cm					

Zalecane uziarnienie mieszanki mineralnej i zawartość lepiszcza w SMA do warstwy wiążącej podano w poniższej tabeli.

Tablica 2.1. Uziarnienie mieszanki mineralnej i zawartość lepiszcza i środka stabilizującego mieszanki SMA do warstwy ścieralnej,

Właściwość	Przesiew, [% (m/m)]							
	SMA 5 KR1÷4		SMA 8 KR1÷7		SMA 11 KR3÷4		SMA 11 KR5÷7	
Wymiar sita #, [mm]	od	do	od	Do	od	do	od	Do
16	-	-	-	-	100	-	100	-
11,2	-	-	100	-	90	100	90	100
8	100	-	90	100	50	65	50	65
5,6	90	100	35	60	35	45	35	45
2	30	40	20	30	20	30	20	30
0,125	10	19	9	17	9	17	9	17
0,063	7,0	12,0	7,0	12,0	8,0	12,0	8,0	12,0
Zawartość środka stabilizującego, [% (m/m)]	0,3	1,5	0,3	1,5	0,3	1,5	0,3	1,5
Zawartość lepiszcza	$B_{\min 7,4}$		$B_{\min 7,2}$		$B_{\min 6,6}$		$B_{\min 6,6}$	

SMA do warstwy ścieralnej powinna spełniać wymagania podane w poniższej tabeli.

Tablica 3. Wymagane właściwości mieszanki SMA do warstwy ścieralnej, KR3-4

Właściwość	Warunki zagęszczania wg PN-EN 13108-20	Metoda i warunki badania	SMA 5	SMA 8	SMA 11
Zawartość wolnych przestrzeni	C.1.2, ubijanie, 2 x 50 uderzeń	PN-EN 12697-8, pkt 4	$V_{\min 1,5}$ $V_{\max 3,0}$	$V_{\min 1,5}$ $V_{\max 3,0}$	$V_{\min 1,5}$ $V_{\max 3,0}$
Odporność na deformacje trwałe ^{a,c)}	C.1.20, wałowanie, P_{98} - P_{100}	PN-EN 12697-22, metoda B w powietrzu, PN-EN 13108-20, D.1.6, 60°C, 10 000 cykli	$WTS_{AIR 0,15}$ PRD_{AIR} Deklarowana nie więcej niż 9,0	$WTS_{AIR 0,15}$ PRD_{AIR} Deklarowana nie więcej niż 9,0	$WTS_{AIR 0,15}$ PRD_{AIR} Deklarowana nie więcej niż 9,0
Wrażliwość na działanie wody	C.1.1, ubijanie, 2 x 35 uderzeń	PN-EN 12697-12, przechowywanie w 40°C z jednym cyklem zamrażania ^{b)} , badanie w 25°C	$ITSR_{90}$	$ITSR_{90}$	$ITSR_{90}$
Spływność lepiszcza	-	PN-EN 12697-18, pkt 5	$D_{0,3}$	$D_{0,3}$	$D_{0,3}$
^{a)} grubość płyty: SMA 5 - 25 mm, SMA 8 - 40 mm, SMA 11- 40 mm ^{b)} ujednoliconą procedurę badania wrażliwości na działanie wody z jednym cyklem zamrażania podano w załączniku 1 ^{c)} procedurę kondycjonowania krótkoterminowego mma przed zagęszczeniem próbek do badań podano w załączniku 2					

3. SPRZĘT

3.1. Ogólne wymagania dotyczące sprzętu

Ogólne wymagania dotyczące sprzętu podano w ST-00.00.00 „Wymagania ogólne” pkt 3.

3.2. Sprzęt do wykonania podbudowy z betonu asfaltowego

Wykonawca przystępujący do wykonania warstwy ściralnej z betonu asfaltowego powinien wykazać się możliwością korzystania z następującego sprzętu:

- wytwórni (otaczarki) o mieszaniu cyklicznym lub ciągłym do wytwarzania mieszanek mineralno-asfaltowych,
- układarek do układania mieszanek mineralno-asfaltowych typu zagęszczanego,
- skrapiarek,
- walców lekkich, średnich i ciężkich,
- walców ogumionych ciężkich o regulowanym ciśnieniu w oponach,
- szczotek mechanicznych i/lub innych urządzeń czyszczących,
- samochodów samowyładowczych z przykryciem lub termosów.

4. TRANSPORT

4.1. Ogólne wymagania dotyczące transportu

Ogólne wymagania dotyczące transportu podano w ST-00.00.00 „Wymagania ogólne” pkt 4.

4.2. Transport materiałów

Mieszanki mineralno-asfaltowe powinny być dowożone na budowę odpowiednio do postępu robot, tak aby zapewnić ciągłość wbudowania. Podczas transportu i postoju przed wbudowaniem mieszanki powinny być zabezpieczone przed ostygnięciem i dopływem powietrza (przykrycie, pojemniki termoizolacyjne lub pojazdy ogrzewane itp.). Mieszanki mineralno-asfaltowe, z wyjątkiem asfaltu lanego, powinny być przewożone pojazdami samowyładowczymi. Asfalt lany powinien być przewożony w kotłach termoizolowanych z mieszadłem i w trakcie przewozu bez przerw mieszany. Warunki i czas transportu mieszanek mineralno-asfaltowych, od wyprodukowania do wbudowania, powinny zapewniać utrzymanie temperatury w wymaganych przedziałach określonych w WT-2 2014 – część I. Czas transportu asfaltu lanego w kotłach, od załadunku do rozładunku, nie powinien przekraczać:

- 12 h z asfaltem drogowym,
- 8 h z asfaltem modyfikowanym.

Asfalt lany, który był ogrzewany przez dłuższy czas lub przetrzymywany w wyższej temperaturze niż podano w WT-2 2014 – część I, nie może być użyty do wbudowania. Podczas transportu mieszanki mineralno-asfaltowej muszą być zachowane dopuszczalne wartości temperatury. Dowieziona do rozładarki mieszanka musi mieć temperaturę w wymaganym przedziale. Nie dotyczy to przypadków użycia dodatków obniżających temperaturę produkcji i wbudowania, lepiszczy zawierających takie środki lub specjalnych technologii produkcji i wbudowywania w obniżonej temperaturze tj. z użyciem asfaltu spienionego. W tym zakresie należy kierować się informacjami (zaleceniami) podanymi przez producentów tych środków.

Powierzchnie skrzyń ładunkowych lub pojemników używanych do transportu mieszanki powinny być czyste. Do zwilżania tych powierzchni można używać tylko tego rodzaju środków antyadhezyjnych, które nie oddziałują szkodliwie na mieszanki mineralnoasfaltowe. Zabrania się skrapiania skrzyń olejem napędowym lub innymi środkami ropopochodnymi.

5. WYKONANIE ROBÓT

5.1. Ogólne zasady wykonania robót

Ogólne zasady wykonania robót podano w ST-00.00.00 „Wymagania ogólne” pkt 5.

5.2. Wbudowanie mieszanki mineralno-asfaltowej

Mieszanke mineralno-asfaltową można wbudowywać na podłożu przygotowanym zgodnie z zapisami wg ST-04.04.02, ST-04.07.01, ST-04.03.01.

Podłoże pod warstwę asfaltową na całej powierzchni powinno być:

- nośne i ustabilizowane,
- czyste, bez zanieczyszczeń lub pozostałości luźnego kruszywa,
- wyprofilowane, równe i bez kolein,
- suche,
- skropione emulsją asfaltową lub asfaltem zapewniającym powiązanie warstw.

Podłoże pod warstwę asfaltową powinno spełniać wymagania określone w poniższej tabeli .

Tablica 4. Maksymalne nierówności podłoża pod warstwy asfaltowe

Klasa drogi	Element nawierzchni	Dopuszczalne wartości odchyień równości podłużnej i poprzecznej podłoża pod warstwę [mm]		
		ścieralną	wiązącą	podbudowy
A, S, GP	Pasy ruchu zasadnicze, awaryjne, dodatkowe, włączenia i wyłączenia, jezdnie łącznic, utwardzone pobocza	6	9	12
	Jezdnie MOP	9	12	15
G, Z	Pasy ruchu zasadnicze, dodatkowe, włączenia i wyłączenia, postojowe, utwardzone pobocza	9	12	15
L, D, place, parkingi	Wszystkie pasy ruchu i powierzchnie przeznaczone do ruchu i postoju pojazdów	12	15	18

Jeżeli nierówności poprzeczne są większe aniżeli dopuszczalne, w przypadku podłoża pod warstwy asfaltowe wałowane, należy odpowiednio wyrównać podłoże poprzez frezowanie lub ułożenie warstwy wyrównawczej.

Rzędne wysokościowe podłoża oraz urządzeń usytuowanych w nawierzchni lub ograniczających powinny być zgodne z dokumentacją projektową. Z podłoża powinien być zapewniony odpływ wody. Oznakowanie poziome na warstwie stanowiącej podłoże warstwy asfaltowej należy usunąć. Wykonane w podłożu wypełnienia (łaty) z materiału o mniejszej sztywności np. łaty z asfaltu lanego w betonie asfaltowym należy usunąć, a powstałe w ten sposób ubytki wypełnić materiałem o właściwościach zbliżonych do materiału podstawowego np. wypełnić betonem asfaltowym. Podłoże wykazujące uszkodzenia w postaci siatki spękań zmęczeniowych należy wymienić lub zastosować środki wzmacniające. Podłoże pod warstwę z asfaltu porowatego należy uszczelnić (przy dwuwarstwowym asfalcie porowatym pod warstwą dolną). W tym celu na podłożu należy wykonać warstwę wodoszczelną, np. z asfaltu modyfikowanego w ilości 2 do 3 kg/m² z posypaniem kruszywem otoczonym lepiszczem (tak jak kruszywo do uszorstnienia) - w ilości od 5 kg/m² do 10 kg/m². Dopuszcza się jako uszczelnienie materiały hydroizolacyjne.

Prace związane z wbudowaniem mieszanki mineralno-asfaltowej należy tak zaplanować, aby:

- umożliwiły układanie warstwy całą szerokością jezdni (jedną rozkładarką lub dwoma rozkładarkami pracującymi obok siebie z przesunięciem),
- dzienne działki robocze (tj. odcinki nawierzchni na których mieszanka mineralnoasfaltowa jest wbudowywana jednego dnia) powinny być możliwie jak najdłuższe min. 200 m,
- organizacja dostaw mieszanki powinna zapewnić pracę rozkładarki bez zatrzymań. Mieszankę mineralno-asfaltową należy wbudowywać w sprzyjających warunkach atmosferycznych. Nie dopuszcza się wbudowania mieszanki mineralno-asfaltowej podczas opadów atmosferycznych i silnego wiatru przekraczającego 16 m/s. Temperatura otoczenia w ciągu doby nie powinna być niższa od temperatury podanej w poniższej tabeli.

Tablica 5. Minimalne temperatury otoczenia w jakich można wbudowywać mieszanki mineralno-asfaltowe

Warstwa asfaltowa	Grubość warstwy [cm]	Minimalna temperatura powietrza			
		-3 °C	0 °C	+5 °C ^{a)}	+10 °C ^{a)}
podbudowa		X ^{b)}	X		
wiążąca			X		
ścieralna z betonu asfaltowego (typu wałowanego), SMA	≥ 3			X	
	< 3				X
ścieralna z asfaltu lanego	≥ 3		X		
	< 3				X
ścieralna z asfaltu porowatego					X
nawierzchnia typu kompaktowego			X		
a) temperatura podłoża co najmniej + 5 °C					
b) do decyzji Inspektora Nadzoru					
X – granica poniżej której obowiązuje zakaz wbudowywania mieszanki					

Temperatura powinna być mierzona co najmniej 3 razy dziennie: przed przystąpieniem do robót oraz podczas ich wykonywania w okresach równomiernie rozłożonych w planowanym czasie realizacji dziennej działki roboczej. Temperatura otoczenia może być niższa w wypadku stosowania ogrzewania podłoża i obramowania (np. promienniki podczerwieni, urządzenia mikrofalowe). W przypadku stosowania mieszanek mineralno-asfaltowych z dodatkiem umożliwiającym obniżenie temperatury mieszania (mieszanki na ciepło) i w budowania, należy indywidualnie określić wymagane warunki otoczenia.

Mieszanka mineralno-asfaltowa powinna być wbudowywana rozkładarką wyposażoną w układ automatycznego sterowania zapewniający utrzymywanie grubości warstwy i niwelety zgodnie z dokumentacją projektową, elementy wibrujące do wstępnego zagęszczenia, urządzenia do podgrzewania elementów roboczych rozkładarki. Mieszanki mineralno-asfaltowe można rozkładać specjalną maszyną drogową z podwójnym zestawem rozkładającym do układania dwóch warstw technologicznych w jednej operacji (tzw. asfaltowe warstwy kompaktowe).

W miejscach niedostępnych dla sprzętu dopuszcza się wbudowywanie ręczne. Podczas rozkładania grubość wykonywanej warstwy powinna być sprawdzana co 25 m, w co najmniej trzech miejscach (w osi i przy brzegach warstwy). Warstwy wałowane powinny być równomiernie zagęszczane walcami drogowymi o charakterystyce (statycznym nacisku liniowym) zapewniającej skuteczność zagęszczania, potwierdzoną na odcinku próbnym. Po wykonanych warstwach podbudowy i warstwie wiążącej powinien odbywać się wyłącznie ruch pojazdów związanych z układaniem następnej warstwy. W przypadku konieczności dopuszczenia innego ruchu należy zastosować zabiegi zabezpieczające uzyskanie wymaganego połączenia międzywarstwowego.

6. KONTROLA JAKOŚCI ROBÓT

6.1. Ogólne zasady kontroli jakości robót

Ogólne zasady kontroli jakości robót podano w ST-00.00.00 „Wymagania ogólne” pkt 6.

6.2. Badania przed przystąpieniem do robót

Przed przystąpieniem do robót Wykonawca powinien:

- uzyskać wymagane dokumenty, dopuszczające wyroby budowlane do obrotu i powszechnego stosowania (np. stwierdzenie o oznakowaniu materiału znakiem CE lub znakiem budowlanym B, certyfikat zgodności, deklarację zgodności, aprobatę techniczną, ew. badania materiałów wykonane przez dostawców itp.),
- ew. wykonać własne badania właściwości materiałów przeznaczonych do wykonania robót, określone przez przedstawiciela Zamawiającego (lub inspektora nadzoru).

Wszystkie dokumenty oraz wyniki badań Wykonawca przedstawia przedstawicielowi Zamawiającego (lub inspektorowi nadzoru) do akceptacji.

6.3. Badania w czasie robót

6.3.1. Uwagi ogólne

Badania dzielą się na:

- badania wykonawcy (w ramach własnego nadzoru),
- badania kontrolne (w ramach nadzoru zlecniodawcy – przedstawiciela Zamawiającego (lub inspektora nadzoru)).

6.3.2. Badania Wykonawcy

Badania Wykonawcy są wykonywane przez Wykonawcę lub jego zlecniodawców celem sprawdzenia, czy jakość materiałów budowlanych (mieszanek mineralno-asfaltowych i ich składników, lepiszczy i materiałów do uszczelnień itp.) oraz gotowej warstwy (wbudowane warstwy asfaltowe, połączenia itp.) spełniają wymagania określone w kontrakcie.

Wykonawca powinien wykonywać te badania podczas realizacji kontraktu, z niezbędną starannością i w wymaganym zakresie. Wyniki należy zapisywać w protokołach. W razie stwierdzenia uchybień w stosunku do wymagań kontraktu, ich przyczyny należy niezwłocznie usunąć.

Wyniki badań Wykonawcy należy przekazywać zlecniodawcy na jego żądanie. przedstawiciel Zamawiającego (lub inspektor nadzoru) może zdecydować o dokonaniu odbioru na podstawie badań Wykonawcy. W razie zastrzeżeń przedstawiciel Zamawiającego (lub inspektor nadzoru) może przeprowadzić badania kontrolne według pktu 6.3.3.

Zakres badań Wykonawcy związany z wykonywaniem nawierzchni:

- pomiar temperatury powietrza,
- pomiar temperatury mieszanki mineralno-asfaltowej podczas wykonywania nawierzchni (wg PN-EN 12697-13),
- ocena wizualna mieszanki mineralno-asfaltowej,
- wykaz ilości materiałów lub grubości wykonanej warstwy,
- pomiar spadku poprzecznego warstwy asfaltowej,
- pomiar równości warstwy asfaltowej (wg pktu 6.4.2.5),
- pomiar parametrów geometrycznych poboczny,
- ocena wizualna jednorodności powierzchni warstwy,
- ocena wizualna jakości wykonania połączeń technologicznych.

6.3.3. Badania kontrolne

Badania kontrolne są badaniami przedstawiciela Zamawiającego (lub inspektora nadzoru), których celem jest sprawdzenie, czy jakość materiałów budowlanych (mieszanek mineralno-asfaltowych i ich składników, lepiszczy i materiałów do uszczelnień itp.) oraz gotowej warstwy (wbudowane warstwy asfaltowe, połączenia itp.) spełniają wymagania określone w kontrakcie. Wyniki tych badań są podstawą odbioru. Pobieraniem próbek i wykonaniem badań na miejscu budowy zajmuje się przedstawiciel Zamawiającego (lub inspektor nadzoru) w obecności Wykonawcy. Badania odbywają się również wtedy, gdy Wykonawca zostanie w porę powiadomiony o ich terminie, jednak nie będzie przy nich obecny.

Rodzaj badań kontrolnych mieszanki mineralno-asfaltowej i wykonanej z niej warstwy podano w tablicy 6.

Tablica 6. Rodzaj badań kontrolnych

Lp.	Rodzaj badań
1	Mieszanka mineralno-asfaltowa ^{a), b)}
1.1	Uziarnienie
1.2	Zawartość lepiszcza
1.3	Temperatura mięknięcia lepiszcza odzyskanego
1.4	Gęstość i zawartość wolnych przestrzeni próbki
2	Warstwa asfaltowa
2.1	Wskaźnik zagęszczenia ^{a)}
2.2	Spadki poprzeczne
2.3	Równość
2.4	Grubość lub ilość materiału
2.5	Zawartość wolnych przestrzeni ^{a)}
2.6	Właściwości przeciwpoślizgowe
^{a)} do każdej warstwy i na każde rozpoczęte 1 000 m ² nawierzchni jedna próbka; w razie potrzeby liczba próbek może zostać zwiększona (np. nawierzchnie dróg w terenie zabudowy)	
^{b)} w razie potrzeby specjalne kruszywa i dodatki	

6.3.4. Badania kontrolne dodatkowe

W wypadku uznania, że jeden z wyników badań kontrolnych nie jest reprezentatywny dla ocenianego odcinka budowy, Wykonawca ma prawo żądać przeprowadzenia badań kontrolnych dodatkowych.

przedstawiciel Zamawiającego (lub inspektor nadzoru) i Wykonawca decydują wspólnie o miejscach pobierania próbek i wyznaczeniu odcinków częściowych ocenianego odcinka budowy. Jeżeli odcinek częściowy przyporządkowany do badań kontrolnych nie może być jednoznacznie i zgodnie wyznaczony, to odcinek ten nie powinien być mniejszy niż 20% ocenianego odcinka budowy.

Do odbioru uwzględniane są wyniki badań kontrolnych i badań kontrolnych dodatkowych do wyznaczonych odcinków częściowych.

Koszty badań kontrolnych dodatkowych zażądanych przez Wykonawcę ponosi Wykonawca.

6.3.5. Badania arbitrażowe

Badania arbitrażowe są powtórzeniem badań kontrolnych, co do których istnieją uzasadnione wątpliwości ze strony przedstawiciela Zamawiającego (lub inspektora nadzoru) lub Wykonawcy (np. na podstawie własnych badań).

Badania arbitrażowe wykonuje na wniosek strony kontraktu niezależne laboratorium, które nie wykonywało badań kontrolnych.

Koszty badań arbitrażowych wraz ze wszystkimi kosztami ubocznymi ponosi strona, na której niekorzyść przemawia wynik badania.

Wniosek o przeprowadzenie badań arbitrażowych dotyczących zawartości wolnych przestrzeni lub wskaźnika zagęszczenia należy złożyć w ciągu 2 miesięcy od wpływu reklamacji ze strony Zamawiającego.

6.4. Właściwości warstwy i nawierzchni oraz dopuszczalne odchyłki

6.4.1. Uwagi ogólne

Właściwości mieszanki należy oceniać na podstawie badań pobranych próbek mieszanki mineralno-asfaltowej przed wbudowaniem (wbudowanie oznacza wykonanie warstwy asfaltowej). Wyjątkowo dopuszcza się badania próbek pobranych z wykonanej warstwy asfaltowej.

6.4.2. Warstwa asfaltowa

6.4.2.1. Grubość warstwy

Wymagana średnia grubość dla poszczególnych warstw asfaltowych oraz wymagana średnia grubość dla całego pakietu tych warstw powinna być zgodna z grubością przyjętą w projekcie konstrukcji nawierzchni.

Jedynie w przypadku pojedynczych wyników pomiarów grubości wbudowanej warstwy, dopuszcza się różnice w stosunku do grubości przyjętej w projekcie konstrukcji nawierzchni nie więcej niż o 5% w przypadku warstwy ścieralnej i 10% w przypadku pozostałych warstw.

Maksymalne wartości różnicy grubości średniej i grubości dla pojedynczych pomiarów przedstawia tabela 7.

Tablica 7. Maksymalne wartości różnicy grubości

	Pakiet: warstwa ścieralna + wiążąca + podbudowa asfaltowa razem	Warstwa ścieralna	Warstwa wiążąca	Warstwa podbudowy
dla wartości średniej grubości wbudowanej warstwy z całego odcinka budowy	nie dopuszcza się zaniżenia grubości			
dla wartości pojedynczych wyników pomiarów grubości wbudowanej warstwy	0 ÷ 10%, ale nie więcej niż 1,0 cm	0 ÷ 5%	0 ÷ 10%	0 ÷ 10%

Zwiększone grubości poszczególnych warstw będą zaliczane jako wyrównanie ewentualnych niedoborów niższej leżącej warstwy. Przy doborze rodzaju mieszanki mineralno-asfaltowej do układu warstw konstrukcyjnych należy zachować zasadę mówiącą, że grubość warstwy musi być co najmniej dwuipółkrotnie większa od wymiaru D kruszywa danej mieszanki ($h \geq 2,5xD$). W przypadku warstwy podbudowy wykonywanej z mieszanki mineralno-asfaltowej o projektowanej grubości powyżej 14 cm (13 cm dla AC WMS) dopuszcza się wykonywanie warstwy w dwóch warstwach technologicznych. Warstwy technologiczne muszą być wykonane z tej samej mieszanki mineral-

no-asfaltowej, a grubości tych warstw muszą być zbliżone. Pomiedzy warstwami technologicznymi musi być zachowana szczepność międzywarstwowa zgodnie z pkt 7.3.5. Wszystkie wymagane wartości parametrów warstwy podbudowy wykonanej w jednym cyklu (warstwy technologicznej) muszą spełniać wymagania stawiane warstwie podbudowy.

6.4.2.2. Zagęszczenie warstwy i zawartość wolnych przestrzeni w warstwie

Wskaźnik zagęszczenia oraz zawartość wolnych przestrzeni w wykonanej warstwie w zależności od zastosowanego typu mieszanki mineralno-asfaltowej muszą spełniać wymagania przedstawione w tabeli 8.

Tablica 8. Wymagany wskaźnik zagęszczenia oraz zawartość wolnych przestrzeni w wykonanej warstwie

Warstwa	Typ i wymiar mieszanki, przeznaczenie	Wskaźnik zagęszczenia [%]	Zawartość wolnych przestrzeni w warstwie [% (v/v)]
Podbudowa	AC 16 P, KR1÷KR2	≥ 98,0	3,0 ÷ 9,0
	AC 22 P, KR1÷KR2	≥ 98,0	3,0 ÷ 9,0
	AC 16 P, KR3÷KR7	≥ 98,0	3,0 ÷ 8,0
	AC 22 P, KR3÷KR7	≥ 98,0	3,0 ÷ 8,0
	AC 32 P, KR3÷KR7	≥ 98,0	3,0 ÷ 8,0
	AC WMS 16, KR3÷KR7	≥ 98,0	1,0 ÷ 4,5
	AC WMS 22, KR3÷KR7	≥ 98,0	1,0 ÷ 4,5
Wiążąca	AC 11 W, KR1÷KR2	≥ 98,0	2,0 ÷ 7,0
	AC 16 W, KR1÷KR2	≥ 98,0	2,0 ÷ 7,0
	AC 16 W, KR3÷KR7	≥ 98,0	3,0 ÷ 8,0
	AC 22 W, KR3÷KR7	≥ 98,0	3,0 ÷ 8,0
	AC WMS 16, KR3÷KR7	≥ 98,0	1,0 ÷ 4,5
	AC WMS 22, KR3÷KR7	≥ 98,0	1,0 ÷ 4,5
Ścieralna	AC 5 S, KR1÷KR2	≥ 98,0	1,0 ÷ 5,0
	AC 8 S, KR1÷KR2	≥ 98,0	1,0 ÷ 4,5
	AC 11 S, KR1÷KR2	≥ 98,0	1,0 ÷ 4,5
	AC 8 S, KR3÷KR4	≥ 98,0	2,0 ÷ 5,0
	AC 11 S, KR3÷KR4	≥ 98,0	2,0 ÷ 5,0
	AC 8 S, KR5÷KR6	≥ 98,0	2,0 ÷ 5,0
	AC 11 S, KR5÷KR6	≥ 98,0	2,0 ÷ 5,0
	SMA 5, KR1÷KR2	≥ 98,0	1,5 ÷ 5,0
	SMA 8, KR1÷KR2	≥ 98,0	1,5 ÷ 5,0
	SMA 5, KR3÷KR4	≥ 98,0	1,5 ÷ 5,0
	SMA 8, KR3÷KR4	≥ 98,0	1,5 ÷ 5,0
	SMA 11, KR3÷KR4	≥ 98,0	1,5 ÷ 5,0
	SMA 8, KR5÷KR7	≥ 98,0	2,0 ÷ 5,0
	SMA 11, KR5÷KR7	≥ 98,0	2,0 ÷ 5,0
	SMA LA 8, KR3÷7	≥ 97,0	9 ÷ 15
	BBTM 8, KR1÷KR2	≥ 97,0*	10 ÷ 21 lub 18 ÷ 27
	BBTM 11, KR1÷KR2	≥ 97,0*	8 ÷ 19 lub 16 ÷ 27
	BBTM 8, KR3÷KR7	≥ 97,0*	10 ÷ 21 lub 18 ÷ 27
	BBTM 11, KR3÷KR7	≥ 97,0*	8 ÷ 19 lub 16 ÷ 27
	PA 8, KR3÷KR7	≥ 97,0	16 ÷ 26
	PA 11, KR3÷KR7	≥ 97,0	16 ÷ 26
	PA 16, dolna KR3÷KR7	≥ 97,0	22 ÷ 30
* W warstwach ścieralnych z mieszanki BBTM przy górnych granicach zawartości wolnych przestrzeni istnieje ryzyko uzyskania wyników obciążonych dużym błędem, badanie należy wykonać a wymaganie traktować nieobligatoryjnie			

6.4.2.4. Spadki poprzeczne

Spadki poprzeczne nawierzchni należy badać co 10 m oraz w punktach głównych łuków poziomych. Spadki poprzeczne powinny być zgodne z dokumentacją projektową, z tolerancją ± 0,5%.

6.4.2.5. Równość podłużna i poprzeczna

Do oceny równości podłużnej:

- warstwy ścieralnej nawierzchni dróg klasy Z, L, D oraz placów i parkingów,
- warstw wiążącej i podbudowy nawierzchni dróg wszystkich klas,
należy stosować metodę pomiaru ciągłego równoważną użyciu łąty i klina np. z wykorzystaniem planografu, umożliwiającego wyznaczanie odchylenia równości podłużnej jako największej odległości (prześwit) pomiędzy teoretyczną linią łączącą spody kołek jezdnych urządzenia a mierzoną powierzchnią warstwy [mm].
W miejscach niedostępnych dla planografu pomiar równości podłużnej warstw nawierzchni należy wykonać w sposób ciągły z użyciem łąty i klina.

Maksymalne wartości odchylenia równości podłużnej dla warstwy oznaczone pomiarem ciągłym równoważnym użyciu łąty i klina np. z wykorzystaniem planografu, łąty i klina określa tabela 9.

Tabela 9. Maksymalne wartości odchylenia równości podłużnej dla warstwy asfaltowych określone za pomocą pomiaru ciągłego, łąty i klina

Klasa drogi	Element nawierzchni	Maksymalne wartości odchylenia równości podłużnej warstwy [mm]		
		Ścieralna	Wiążąca	podbudowa
A, S, GP	Pasy ruchu zasadnicze, awaryjne, dodatkowe, włączenia i wyłączenia, jezdnie łącznic, utwardzone pobocza	-	6	9
	Jezdnie MOP	-	9	12
G, Z	Pasy ruchu zasadnicze, dodatkowe, włączenia i wyłączenia, postojowe, jezdnie łącznic, utwardzone pobocza	6 (dotyczy jedynie klasy Z)	9	12
L, D, place, parkingi	Wszystkie pasy ruchu i powierzchnie przeznaczone do ruchu i postoju pojazdów	9	12	15

Do oceny równości poprzecznej warstw nawierzchni dróg wszystkich klas oraz placów i parkingów należy stosować metodę pomiaru profilometrycznego równoważną użyciu łąty i klina, umożliwiającą wyznaczenie odchylenia równości w przekroju poprzecznym pasa ruchu/elementu drogi. Odchylenie to jest obliczane jako największa odległość (prześwit) pomiędzy teoretyczną łątą (o długości 2 m), a zarejestrowanym profilem poprzecznym warstwy. Efektywna szerokość pomiarowa jest równa szerokości mierzonego pasa ruchu (elementu nawierzchni) z tolerancją $\pm 15\%$. Wartość odchylenia równości poprzecznej należy wyznaczać z krokiem co 1 m. W miejscach niedostępnych dla profilografu pomiar równości poprzecznej warstw nawierzchni należy wykonać z użyciem łąty i klina. Długość łąty w pomiarze równości poprzecznej powinna wynosić 2 m. Pomiar powinien być wykonywany nie rzadziej niż co 5 m.

Maksymalne wartości odchylenia równości poprzecznej dla warstwy określa tabela 10.

Tabela 10. Maksymalne wartości odchylenia równości poprzecznej dla warstwy asfaltowych

Klasa drogi	Element nawierzchni	Maksymalne wartości odchylenia równości poprzecznej warstwy [mm]		
		ścieralna	Wiążąca	Podbudowa
A, S, GP	Pasy ruchu zasadnicze, awaryjne, dodatkowe, włączenia i wyłączenia, jezdnie łącznic, utwardzone pobocza	4	6	9
	Jezdnie MOP	6	9	12
G, Z	Pasy ruchu zasadnicze, dodatkowe, włączenia i wyłączenia, postojowe, jezdnie łącznic, utwardzone pobocza	6	9	12
L, D, place, parkingi	Wszystkie pasy ruchu i powierzchnie przeznaczone do ruchu i postoju pojazdów	9	12	15

6.4.2.6. Pozostałe właściwości warstwy asfaltowej

Szerokość warstwy, mierzona 1 raz na 10 m, nie może się różnić od szerokości projektowanej o więcej niż ± 2

cm.

Rzędne wysokościowe, mierzone co 10 m na prostych i co 10 m na osi podłużnej i krawędziach, powinny być zgodne z dokumentacją projektową z dopuszczalną tolerancją ± 1 cm, przy czym co najmniej 95% wykonanych pomiarów nie może przekraczać przedziału dopuszczalnych odchyłań.

Ukształtowanie osi w planie, mierzone co 10 m, nie powinno różnić się od dokumentacji projektowej o ± 5 cm.

Złącza podłużne i poprzeczne, sprawdzone wizualnie, powinny być równe i związane, wykonane w linii prostej, równoległe lub prostopadłe do osi drogi. Przylegające warstwy powinny być w jednym poziomie.

Wygląd zewnętrzny warstwy, sprawdzony wizualnie, powinien być jednorodny, bez spękań, deformacji, plam i wykruszeń.

7. OBMAR ROBÓT

7.1. Ogólne zasady obmiaru robót

Ogólne zasady obmiaru robót podano w ST-00.00.00 „Wymagania ogólne” pkt 7.

7.2. Jednostka obmiarowa

Jednostką obmiarową jest m^2 (metr kwadratowy) nawierzchni z SMA..

8. ODBIÓR ROBÓT

Ogólne zasady odbioru robót podano w ST 00.00.00 „Wymagania ogólne” pkt 8.

Roboty uznaje się za wykonane zgodnie z dokumentacją projektową, ST i wymaganiami przedstawiciela Zamawiającego (lub inspektora nadzoru), jeżeli wszystkie pomiary i badania z zachowaniem tolerancji według pkt 6 dały wyniki pozytywne.

9. PODSTAWA PŁATNOŚCI

9.1. Ogólne ustalenia dotyczące podstawy płatności

Ogólne ustalenia dotyczące podstawy płatności podano w ST-00.00.00 „Wymagania ogólne” pkt 9.

9.2. Cena jednostki obmiarowej

Cena wykonania 1 m^2 warstwy ścieralnej z SMA obejmuje:

- prace pomiarowe i roboty przygotowawcze,
- oznakowanie robót,
- dostarczenie materiałów,
- wyprodukowanie mieszanki mineralno-asfaltowej i jej transport na miejsce wbudowania,
- posmarowanie lepiszczem krawędzi urządzeń obcych,
- skropienie międzywarstwowe,
- rozłożenie i zagęszczenie mieszanki mineralno-asfaltowej,
- wykonanie połączeń podłużnych i poprzecznych,
- obcięcie krawędzi i posmarowanie asfaltem,
- przeprowadzenie pomiarów i badań laboratoryjnych, wymaganych w specyfikacji technicznej.

10. PRZEPISY ZWIĄZANE

10.1. Ogólne specyfikacje techniczne

1. ST D-00.00 „Wymagania ogólne”

10.2. Normy

- | | | |
|-----|--------------|--|
| 2. | PN-EN 196-21 | Metody badania cementu – Oznaczanie zawartości chlorków, dwutlenku węgla i alkaliów w cemencie |
| 3. | PN-EN 459-2 | Wapno budowlane – Część 2: Metody badań |
| 4. | PN-EN 932-3 | Badania podstawowych właściwości kruszyw – Procedura i terminologia uproszczonego opisu petrograficznego |
| 5. | PN-EN 933-1 | Badania geometrycznych właściwości kruszyw – Oznaczanie składu ziarnowego – Metoda przesiewania |
| 6. | PN-EN 933-3 | Badania geometrycznych właściwości kruszyw – Oznaczanie kształtu ziaren za pomocą wskaźnika płaskości |
| 7. | PN-EN 933-4 | Badania geometrycznych właściwości kruszyw – Część 4: Oznaczanie kształtu ziaren – Wskaźnik kształtu |
| 8. | PN-EN 933-5 | Badania geometrycznych właściwości kruszyw – Oznaczanie procentowej zawartości ziaren o powierzchniach powstałych w wyniku przekruszenia lub łamania kruszyw grubych |
| 9. | PN-EN 933-6 | Badania geometrycznych właściwości kruszyw – Część 6: Ocena właściwości powierzchni – Wskaźnik przepływu kruszywa |
| 10. | PN-EN 933-9 | Badania geometrycznych właściwości kruszyw – Ocena zawartości drobnych cząstek – Badania błękitem metylenowym |
| 11. | PN-EN 933-10 | Badania geometrycznych właściwości kruszyw – Część 10: Ocena zawartości drobnych cząstek – Uziarnienie wypełniacza (przesiewanie w strumieniu powietrza) |
| 12. | PN-EN 1097-2 | Badania mechanicznych i fizycznych właściwości kruszyw – Metody oznaczania odporności na rozdrabnianie |
| 13. | PN-EN 1097-3 | Badania mechanicznych i fizycznych właściwości kruszyw – Oznaczanie gęstości nasypowej i jamistości |
| 14. | PN-EN 1097-4 | Badania mechanicznych i fizycznych właściwości kruszyw – Część 4: Oznaczanie pustych przestrzeni suchego, zagęszczonego wypełniacza |
| 15. | PN-EN 1097-5 | Badania mechanicznych i fizycznych właściwości kruszyw – Część 5: Oznaczanie zawartości wody przez suszenie w suszarce z wentylacją |
| 16. | PN-EN 1097-6 | Badania mechanicznych i fizycznych właściwości kruszyw – Część 6: Oznaczanie gęstości ziaren i nasiąkliwości |
| 17. | PN-EN 1097-7 | Badania mechanicznych i fizycznych właściwości kruszyw – Część 7: Oznaczanie gęstości wypełniacza – Metoda piknometryczna |
| 18. | PN-EN 1097-8 | Badania mechanicznych i fizycznych właściwości kruszyw – Część 8: Oznaczanie polerowalności kamienia |
| 19. | PN-EN 1367-1 | Badania właściwości cieplnych i odporności kruszyw na działanie czynników atmosferycznych – Część 1: Oznaczanie mrozoodporności |
| 20. | PN-EN 1367-3 | Badania właściwości cieplnych i odporności kruszyw na działanie czynników atmosferycznych – Część 3: Badanie bazaltowej zgorzeli słonecznej metodą gotowania |
| 21. | PN-EN 1426 | Asfalty i produkty asfaltowe – Oznaczanie penetracji igłą |

22.	PN-EN 1427	Asfalty i produkty asfaltowe – Oznaczanie temperatury mięknięcia – Metoda Pierścienia i Kula
23.	PN-EN 1428	Asfalty i lepiszcza asfaltowe – Oznaczanie zawartości wody w emulsjach asfaltowych – Metoda destylacji azeotropowej
24.	PN-EN 1429	Asfalty i lepiszcza asfaltowe – Oznaczanie pozostałości na sicie emulsji asfaltowych oraz trwałości podczas magazynowania metodą pozostałości na sicie
25.	PN-EN 1744-1	Badania chemicznych właściwości kruszyw – Analiza chemiczna
26.	PN-EN 1744-4	Badania chemicznych właściwości kruszyw – Część 4: Oznaczanie podatności wypełniaczy do mieszanek mineralno-asfaltowych na działanie wody
27.	PN-EN 12591	Asfalty i produkty asfaltowe – Wymagania dla asfaltów drogowych
28.	PN-EN 12592	Asfalty i produkty asfaltowe – Oznaczanie rozpuszczalności
29.	PN-EN 12593	Asfalty i produkty asfaltowe – Oznaczanie temperatury łamliwości Fraassa
30.	PN-EN 12606-1	Asfalty i produkty asfaltowe – Oznaczanie zawartości parafiny – Część 1: Metoda destylacyjna
31.	PN-EN 12607-1 i	Asfalty i produkty asfaltowe – Oznaczanie odporności na twardnienie pod wpływem ciepła i powietrza – Część 1: Metoda RTFOT Jw. Część 3: Metoda RFT
32.	PN-EN 12607-3 PN-EN 12697-6	Mieszanki mineralno-asfaltowe – Metody badań mieszanek mineralno-asfaltowych na gorąco – Część 6: Oznaczanie gęstości objętościowej metodą hydrostatyczną
33.	PN-EN 12697-8	Mieszanki mineralno-asfaltowe – Metody badań mieszanek mineralno-asfaltowych na gorąco – Część 8: Oznaczanie zawartości wolnej przestrzeni
34.	PN-EN 12697-11	Mieszanki mineralno-asfaltowe – Metody badań mieszanek mineralno-asfaltowych na gorąco – Część 11: Określenie powiązania pomiędzy kruszywem i asfaltem
35.	PN-EN 12697-12	Mieszanki mineralno-asfaltowe – Metody badań mieszanek mineralno-asfaltowych na gorąco – Część 12: Określanie wrażliwości na wodę
36.	PN-EN 12697-13	Mieszanki mineralno-asfaltowe – Metody badań mieszanek mineralno-asfaltowych na gorąco – Część 13: Pomiar temperatury
37.	PN-EN 12697-18	Mieszanki mineralno-asfaltowe – Metody badań mieszanek mineralno-asfaltowych na gorąco – Część 18: Spływanie lepiszcza
38.	PN-EN 12697-22	Mieszanki mineralno-asfaltowe – Metody badań mieszanek mineralno-asfaltowych na gorąco – Część 22: Koleinowanie
39.	PN-EN 12697-27	Mieszanki mineralno-asfaltowe – Metody badań mieszanek mineralno-asfaltowych na gorąco – Część 27: Pobieranie próbek
40.	PN-EN 12697-36	Mieszanki mineralno-asfaltowe – Metody badań mieszanek mineralno-asfaltowych na gorąco – Część 36: Oznaczanie grubości nawierzchni asfaltowych
41.	PN-EN 12846	Asfalty i lepiszcza asfaltowe – Oznaczanie czasu wpływu emulsji asfaltowych lepkościomierzem wpływowym
42.	PN-EN 12847	Asfalty i lepiszcza asfaltowe – Oznaczanie sedymentacji emulsji asfaltowych
43.	PN-EN 12850	Asfalty i lepiszcza asfaltowe – Oznaczanie wartości pH emulsji asfaltowych
44.	PN-EN 13043	Kruszywa do mieszanek bitumicznych i powierzchniowych utwardzeń stosowanych na drogach, lotniskach i innych powierzchniach przeznaczonych do ruchu
45.	PN-EN 13074	Asfalty i lepiszcza asfaltowe – Oznaczanie lepiszczy z emulsji asfaltowych przez odparowanie
46.	PN-EN 13075-1	Asfalty i lepiszcza asfaltowe – Badanie rozpadu – Część 1: Oznaczanie indeksu rozpadu kationowych emulsji asfaltowych, metoda z wypełniaczem mineralnym
47.	PN-EN 13108-1	Mieszanki mineralno-asfaltowe – Wymagania – Część 1: Beton asfaltowy
48.	PN-EN 13108-20	Mieszanki mineralno-asfaltowe – Wymagania – Część 20: Badanie typu
49.	PN-EN 13179-1	Badania kruszyw wypełniających stosowanych do mieszanek bitumicznych – Część 1: Badanie metodą Pierścienia i Kuli
50.	PN-EN 13179-2	Badania kruszyw wypełniających stosowanych do mieszanek bitumicznych – Część 2: Liczba bitumiczna
51.	PN-EN 13398	Asfalty i lepiszcza asfaltowe – Oznaczanie nawrotu sprężystego asfaltów modyfikowanych
52.	PN-EN 13399	Asfalty i lepiszcza asfaltowe – Oznaczanie odporności na magazynowanie modyfikowanych asfaltów
53.	PN-EN 13587	Asfalty i lepiszcza asfaltowe – Oznaczanie ciągliwości lepiszczy asfaltowych metodą pomiaru ciągliwości
54.	PN-EN 13588	Asfalty i lepiszcza asfaltowe – Oznaczanie kohezji lepiszczy asfaltowych metodą testu wahadłowego
55.	PN-EN 13589	Asfalty i lepiszcza asfaltowe – Oznaczanie ciągliwości modyfikowanych asfaltów – Metoda z duktylometrem
56.	PN-EN 13614	Asfalty i lepiszcza asfaltowe – Oznaczanie przyczepności emulsji bitumicznych przez zanurzenie w wodzie – Metoda z kruszywem
57.	PN-EN 13703	Asfalty i lepiszcza asfaltowe – Oznaczanie energii deformacji
58.	PN-EN 13808	Asfalty i lepiszcza asfaltowe – Zasady specyfikacji kationowych emulsji asfaltowych
59.	PN-EN 14023	Asfalty i lepiszcza asfaltowe – Zasady specyfikacji asfaltów modyfikowanych polimerami
60.	PN-EN 14188-1	Wypełniacze złączy i zalewy – Część 1: Specyfikacja zalew na gorąco
61.	PN-EN 14188-2	Wypełniacze złączy i zalewy – Część 2: Specyfikacja zalew na zimno
62.	PN-EN 22592	Przetwory naftowe – Oznaczanie temperatury zapłonu i palenia – Pomiar metodą otwartego tygla Clevelanda
63.	PN-EN ISO 2592	Oznaczanie temperatury zapłonu i palenia – Metoda otwartego tygla Clevelanda

10.3. Inne dokumenty

1. WT/MK-CZDP 84. Wytyczne techniczne oceny jakości grysów i żwirów kruszonych produkowanych z naturalnie rozdrobnionego surowca skalnego, przeznaczonych do nawierzchni drogowych. CZDP, Warszawa, 1984
2. Zasady wykonywania nawierzchni z mieszanki SMA (ZW-SMA 95). Informacje, instrukcje - zeszyt 49, IBDiM, Warszawa, 1997
3. Warunki techniczne. Drogowe kationowe emulsje asfaltowe EmA-99. Informacje, instrukcje - zeszyt 60, IBDiM, Warszawa, 1999
4. Katalog typowych konstrukcji nawierzchni podatnych i półsztywnych, IBDiM, Warszawa, 1997
5. Tymczasowe wytyczne techniczne. Polimeroasfalty drogowe. TWT-PAD-97. Informacje, instrukcje - zeszyt 54, IBDiM, Warszawa, 1997.
6. Katalog wzmocnień i remontów nawierzchni podatnych i półsztywnych, IBDiM, Warszawa, 2001.

7. Rozporządzenie Ministra Transportu i Gospodarki Morskiej z dnia 2 marca 1999 r. w sprawie warunków technicznych, jakim powinny odpowiadać drogi publiczne i ich usytuowanie (Dz.U. Nr 43 z 1999 r., poz. 430).

10.4.Wymagania techniczne

WT-1 Kruszywa 2010. Kruszywa do mieszanek mineralno-asfaltowych i powierzchniowych utrwaleń na drogach publicznych, Warszawa 2010

WT-2 Nawierzchnie asfaltowe 2010. Nawierzchnie asfaltowe na drogach publicznych, Warszawa 2010

WT-3 Emulsje asfaltowe 2009. Kationowe emulsje asfaltowe na drogach publicznych, Warszawa 2009

SPECYFIKACJA TECHNICZNA

ST-05.03.23 NAWIERZCHNIA Z BETONOWEJ KOSTKI BRUKOWEJ

1. WSTĘP

1.1. Przedmiot ST

Przedmiotem niniejszej specyfikacji technicznej (ST) są wymagania dotyczące wykonania i odbioru robót związanych z wykonaniem nawierzchni z betonowej kostki brukowej.

1.2. Zakres stosowania ST

Specyfikacja techniczna jest stosowana jako dokument przetargowy i kontraktowy przy zleceniu i realizacji robót w ramach zadania Przebudowa ulic Andersena, Północnej i Wapiennej.

1.3. Zakres robót objętych ST

Ustalenia zawarte w niniejszej specyfikacji dotyczą zasad prowadzenia robót związanych z wykonywaniem nawierzchni z betonowej kostki brukowej oraz betonowych płyt brukowych i taśm z tworzywa ze znakiem wypukłym.

1.4. Określenia podstawowe

Betonowa kostka brukowa - prefabrykat betonowy wykonany z betonu niezbrojonego na spoiwie cementowym, stosowany jako materiał nawierzchni, który spełnia następujące warunki:

- w odległości 50 mm od każdej krawędzi, żaden przekrój poprzeczny nie powinien wykazywać wymiaru poziomego mniejszego niż 50mm;

- całkowita długość kostki podzielona przez jej grubość powinna być mniejsza lub równa cztery.

UWAGA Tych dwóch wymagań nie stosuje się do elementów uzupełniających, czyli całych elementów, lub ich części, które są stosowane do uzupełnienia i które umożliwiają uzyskanie obszaru całkowicie wybrukowanego.

Spoina – odstęp pomiędzy przylegającymi elementami (kostkami) wypełniony określonymi materiałami wypełniającymi.

Pozostałe określenia podstawowe są zgodne z obowiązującymi, odpowiednimi polskimi normami i z definicjami podanymi w ST-00. „Wymagania ogólne” pkt 1.4.

W przypadku płyt ażurowych puste przestrzenie należy wypełnić humusem.

Betonowa płyta brukowa – prefabrykat betonowy, stosowany jako materiał nawierzchni, który spełnia następujące warunki: – długość całkowita nie przekracza 1 m, – długość całkowita płyty podzielona przez jej grubość powinna być większa niż cztery

Betonowa płyta brukowa ze znakiem wypukłym – prefabrykowane elementy do wykonywania nawierzchni chodników przy przejściach dla pieszych i w innych miejscach gdzie jest to wskazane, posiadające specjalnie ukształtowane powierzchnie rozpoznawalne dotykowo w celu ułatwienia przemieszczania się osób niewidomych i niedowidzących. W dokumentacji projektowej występują 2 rodzaje płyt betonowych o wypukłej fakturze:

faktura typu A – kopułki sferyczne,

faktura typu B – rowki symetryczne.

Taśma z tworzywa ze znakiem wypukłym – prefabrykowane elementy wykonane np. z masy chemoutwardzalnej w postaci taśmy do przyklejenia do nawierzchni przy przejściach dla pieszych i w innych miejscach gdzie jest to wskazane, posiadające specjalnie ukształtowane powierzchnie rozpoznawalne dotykowo w celu ułatwienia przemieszczania się osób niewidomych i niedowidzących. W dokumentacji projektowej występują 2 taśmy:

faktura typu A – kopułki sferyczne,

faktura typu B – rowki symetryczne.

1.5. Ogólne wymagania dotyczące robót.

Wykonawca robót jest odpowiedzialny za jakość ich wykonania oraz za zgodność z Dokumentacją Projektową, ST i poleceniami przedstawiciela Zamawiającego (lub inspektora nadzoru).

Ogólne wymagania dotyczące robót podano w ST-00.00.00. „Wymagania ogólne” pkt 1.5.

2. MATERIAŁY

2.1. Ogólne wymagania dotyczące materiałów

Ogólne wymagania dotyczące materiałów, ich pozyskiwania i składowania, podano w ST-00.00.00. „Wymagania ogólne” pkt 2.

Materiałami do wykonania nawierzchni są:

przeznaczenie:	kolor nawierzchni
jezdnie z kostki betonowej 8 cm	szary
miejsca postojowe/ rozdzielenie stanowisk	grafitowy /szary
chodniki z kostki betonowej 8 cm	szary
droga rowerowa (MMA)	czarny
płyta betonowa ze znakiem wypukłym	żółty, biały
wjazdy indywidualne i publiczne	grafitowy
oznakowanie najazdu na wyniesioną tarczę	biały, płukany
płyta betonowa 30x30x8 cm	faktura typu A, kolor żółty
płyta betonowa 30x30x8 cm	faktura typu A, kolor biały

płyta betonowa 30x30x8 cm
 taśma z tworzywa, pas o szerokości 30 cm
 taśma z tworzywa, pas o szerokości 30 cm

faktura typu B, kolor biały
 faktura typu A, kolor żółty
 faktura typu B, kolor biały

2.2. Betonowa kostka brukowa

2.2.1. Klasyfikacja betonowych kostek brukowych.

Betonowa kostka brukowa może mieć następujące cechy charakterystyczne, określone w katalogu producenta:

1) odmianę:

- a) kostka jednowarstwowa (z jednego rodzaju betonu),
- b) kostka dwuwarstwowa z betonu warstwy spodniej konstrukcyjnej i warstwy ścieralnej (górnej) zwykle barwionej grubości min. 5 mm,

2) barwę:

- a) kostka z betonu niebarwionego,
- b) kostka kolorowa, z betonu barwionego;

3) wzór (kształt) kostki: zgodny z kształtami określonymi przez producenta,

4) wymiary, zgodne z wymiarami określonymi przez producenta; zalecane grubości:

- a) dla nawierzchni przeznaczonych do ruchu pojazdów 80 mm, 100 mm,
- b) dla ciągów pieszych, chodników 80 mm,

2.2.2. Wymagania techniczne stawiane betonowym kostkom brukowym.

Wymagania techniczne stawiane betonowym kostkom brukowym stosowanym na nawierzchniach dróg, ulic, chodników itp. przedstawiono w Tablicy 1.

Tablica 1. Wymagania wobec betonowej kostki brukowej do stosowania na zewnętrznych nawierzchniach, mających kontakt z solą odladzającą w warunkach mrozu.

Lp.	Cecha	Załącznik normy PN-EN 1338	Wymaganie			
1.	Kształt i wymiary					
1.1	Dopuszczalne odchyłki od zadeklarowanych wymiarów kostki grubości ^{*)} : 					

2	Właściwości fizyczne i mechaniczne			
2.1	Wytrzymałość na rozciąganie przy rozłupywaniu ^{*)}	F	Żadna kostka nie powinna mieć wytrzymałości na rozciąganie przy rozłupywaniu mniejszej niż 3,6 MPa ani obciążenia niszczącego mniejszego niż 250 N/mm	
2.2	Odporność na ścieranie (wg klasy 4 oznaczenia I normy)	G i H	Pomiar wykonany na tarczy	
			szerokiej ścierniej, wg zał. G normy	Böhmego, wg zał. H normy
			≤ 20 mm	≤ 18 000 mm ³ /5000 mm ²
2.3	Odporność na poślizg/poślizgnięcie – wartość USRV	I	Wartość średnia ≥ 55	
3	Odporność na warunki atmosferyczne (kryteria stosowane łącznie)			
3.1	Odporność na zamrażanie/rozmrażanie z udziałem soli odładzającej	D	Ubytek masy po badaniu: wartość średnia ≤ 0,5 kg/m ² , przy czym każdy pojedynczy wynik ≤ 1,0 kg/m ²	
3.2	Odporność na zamrażanie/rozmrażanie po 150 cyklach przy rozmrażaniu w wodzie lub 30 cyklach w 3% roztworze NaCl	wg PN-B-06250	Żadna kostka nie powinna mieć wytrzymałości na rozciąganie przy rozłupywaniu mniejszej niż 2,9 MPa	
3.3	Nasiąkliwość	E	Wartość średnia nie większa niż 5,0%, przy czym żaden pojedynczy wynik nie przekracza 5,5%	
4	Aspekty wizualne			
4.1	Wygląd	J	a) górna powierzchnia kostki nie powinna mieć rys (poza drobnymi przytarciami transportowymi) i odprysków, b) nie dopuszcza się rozwarstwień w kostkach dwuwarstwowych, c) ewentualne wykwyty nie są uważane za istotne ^{**)}	
4.2	Tekstura i zabarwienie ^{***)}	J	a) kostki z powierzchnią o specjalnej teksturze – producent powinien opisać rodzaj tekstury, b) tekstura lub zabarwienie kostki powinny być porównane z próbką producenta, zatwierdzona przez odbiorcę, c) ewentualne różnice w jednolitości tekstury lub zabarwienia, spowodowane nieuniknionymi zmianami we właściwościach surowców i zmianach warunków twardnienia nie są uważane za istotne	

^{*)} W przypadku kontroli zgodności przeprowadzanej przez stronę trzecią (Przypadek II) dopuszczone są wymagania jak dla kontroli produkcji.
^{**)} Naloty wapienne (wykwyty w postaci białych plam) mogą pojawiać się na powierzchni kostek w początkowym okresie eksploatacji. Powstają one w wyniku naturalnych procesów fizykochemicznych występujących w betonie i zanikają w trakcie użytkowania.
^{***)} Barwiona może być warstwa ścierna lub cały element

2.2.3. Składowanie kostek.

Przed wbudowaniem koskę należy składować na paletach. Palety z kostką mogą być składowane na otwartej przestrzeni, przy czym podłoże powinno być wyrównane i odwodnione.

2.3. Płyta betonowa z wypukłą fakturą

2.3.1. Wymagania techniczne stawiane płytom betonowym

Materiałami do zastosowania są prefabrykowane płyty betonowe

Wymagania techniczne stawiane betonowym płytom przedstawiono w Tablicy 1, 2 i 3.

Tablica 1. Dopuszczalne odchyłki głównych wymiarów wg PN-EN 1339

Wymiary nominalne płyt [mm]	Klasa (znakowanie)	Długość [mm]	Szerokość [mm]	Grubość [mm]
Wymiary podstawy 300 x 300 Wymiary powierzchni górnej 297x297 Grubość (bez wypustek) 80	3 (R)	± 1	± 1	± 1
1. Uwaga: Tolerancje długości, szerokości i grubości zmniejszone do ±1mm 2. Różnica pomiędzy dwoma pomiarami długości szerokości i grubości tej samej płyty powinna być mniejsza od 2mm				

Tablica 2. Maksymalne różnice między przekątnymi wg PN-EN 1339

Klasa	Znakowanie	Maksymalna różnica [mm]
3	L	2

Tablica 3. Wymagania ustalone w PN-EN 1339 do stosowania w warunkach kontaktu z solą odładzającą w warunkach mrozu

1	Właściwości fizyczne i mechaniczne				
1.1	Odporność na zamrażanie/ rozmarzanie z udziałem soli odładzających	D	Ubytek masy po badaniu: wartość średnia ≤ 1,0 kg/m ² , przy czym każdy pojedynczy wynik < 1,5 kg/m ²		
1.2	Wytrzymałość na zginanie/zrywanie	UT	Klasa wytrż. 3 EN 13748-2 :2004	Charakterystyczna wytrzymałość, MPa 5.0	Każdy pojedynczy wynik, MPa 4.0
1.3	Minimalna klasa wytrzymałości		C 60/75 zgodnie z normą PN EN 206-1		
1.4	Trwałość ze względu na wytrzymałość	F	Płytki mają zadawalającą trwałość (wytrzymałość) jeśli spełnione są wymagania pkt-u 1.2 oraz poddawane są normalnej konserwacji		
1.5	Odporność na ścieranie	I	Klasa odporności	Odporność przy pomiarze na tarczy	
				szerokiej ściernej, wg zał. G normy – badanie podstawowe	Böhme, wg zał. H normy – badanie alternatywne
			4	≤ 18 cm ³ /50 cm ²	≤ 18 000 mm ³ /5000 mm ²
1.6	Odporność na poślizgnięcie	I	Powierzchnia górna wypustek płytki winna mieć fakturę antypoślizgową wysokości około 0.5mm. Klasa odporności na poślizgnięcie musi być co najmniej R 12 według DIN 51130		
1.7 a	Dodatkowe wymaganie:		Certyfikat bez barier DIN CERTCO Barrierefrei Geprüft DIN 32984:2011-10		
1.8.	Siła niszcząca	110	Charakterystyczne obciążenie niszczące [kN]		Minimalne obciążenie niszczące kN]
			11		8,8

Gorna powierzchnia płytek wskaźnikowych oceniana zgodnie z załącznikiem J normy PN-EN 1339 nie powinna wykazywać wad, takich jak rysy lub odpryski. Faktura winna być zgodna z fakturą zatwierdzonych próbek płyt.

Do wbudowania w nawierzchnię chodnika należy zastosować płyty betonowe o wymiarach 30x30x8. Grubość płyty 8 cm jest to grubość bez znaku wypukłego. Górna powierzchnia płyt betonowych ze znakiem wypukłym oceniana zgodnie z załącznikiem J normy PN-EN 1339 nie powinna wykazywać wad, takich jak rysy lub odpryski.

Kolor płyt winien odpowiadać wymaganiom określonym w dokumentacji projektowej. Wykonawca przed zamówieniem dostawy musi przedstawić Zamawiającemu próbkę płyty do ostatecznego zatwierdzenia barwy i dalszego porównania dostarczanych płyt z wzorcowymi. Beton płyt winien być barwiony w całej masie.

2.3.2. Składowanie płyt

Płyty betonowe ze znakiem wypukłym powinny być dostarczane na budowę na paletach drewnianych zamocowane przez producenta tak, aby uniemożliwić przesuw i możliwość uszkodzenia podczas transportu i składowania.

2.4. Taśma z tworzywa ze znakiem wypukłym

Taśmy do oznakowania wykonane są z mas chemoutwardzalnych (zawiesiny pigmentów, wypełniaczy i środków pomocniczych w ciekłej żywicy). Pasy są dostarczane jako wyrób gotowy do wbudowania. Grubość taśmy min. 3 mm, szerokość taśmy 300 lub 600 mm, faktura A lub B, zgodnie z miejscem wbudowania. Taśmy są przyklejane do nawierzchni za pomocą mas chemoutwardzalnych w kolorze odpowiadającej taśmie.

2.5. Materiały na podsypkę i do wypełnienia spoin

Na podsypkę i do wypełnienia spoin należy stosować następujące materiały :

a) na podsypkę piaskową:

- kruszywo drobne 0/2, 0/4 lub 0/5 wg. normy PN-EN 13242 kategorii uziarnienia G_F80, zawartości pyłów f₁₀,

- kruszywo 1/4, 2/5 lub 2/8, wg. normy PN-EN 13242 kategorii uziarnienia G_C80-20, zawartości pyłów f_{Deklarowana} (max. do 10% pyłów).

na podsypkę z mieszanek związanych spoiwem:

- mieszanek cementu powszechnego użytku wg. PN-EN 197-1 z kruszywem jak w p. a) w stosunku wagowym 1:8;

- mieszanek wapna i spoiwa trasowego z kruszywem jak w p. a) w stosunku wagowym 1:6,5;

- mieszanek innych spoiw budowlanych i/lub drogowych z kruszywem jak w p. a) w stosunku wagowym 1:4;

- inne specjalistyczne materiały przewidziane do stosowania w wykonawstwie nawierzchni brukowych.

Uwaga: stosowanie spoiw do podsypki może spowodować powstanie wykwitów.

do wypełnienia spoin:

- kruszywo drobne 0/2 wg. normy PN-EN 13242 kategorii uziarnienia G_F80, zawartości pyłów f₃.

Do wyżej wymienionych materiałów na etapie układania jest dodawana woda wodociągowa zgodna z PN-EN 1008.

Kruszywo nie może być zanieczyszczone ciałami obcymi takimi jak: trawa, szczątki korzeni, konarów, szkło, plastik, grudki gliny.

Składowanie kruszywa, nie przeznaczonego do bezpośredniego wbudowania po dostarczeniu na budowę, powinno odbywać się na podłożu równym, utwardzonym i dobrze odwodnionym, przy zabezpieczeniu kruszywa przed zanieczyszczeniem i zmieszaniem z innymi materiałami kamiennymi.

Cement w workach, o masie np. 25 kg, można przechowywać do:

a) 10 dni w miejscach zadaszonych na otwartym terenie o podłożu twardym i suchym,

b) terminu trwałości, podanego przez producenta, w pomieszczeniach o szczelnym dachu i ścianach oraz podłogach suchych i czystych.

Cement dostarczony luzem przechowuje się w magazynach specjalnych (zbiornikach stalowych, betonowych), przystosowanych do pneumatycznego załadunku i wyładunku.

3. SPRZĘT

3.1. Ogólne wymagania dotyczące sprzętu

Ogólne wymagania dotyczące sprzętu podano w ST-00.00.00. „Wymagania ogólne” pkt 3.

3.2. Sprzęt do wykonania nawierzchni

Małe powierzchnie nawierzchni z wykonuje się ręcznie.

Jeśli powierzchnie są duże, a materiały do nawierzchni mają jednolity kształt i kolor, można stosować mechaniczne urządzenia układające. Urządzenie składa się z wózka i chwytaka sterowanego hydraulicznie, służącego do przenoszenia z palety warstwy kostek na miejsce ich ułożenia. Urządzenie to, po skończonym układaniu kostek, można wykorzystać do wymiatania piasku w szczeliny zamocowanymi do chwytaka szczotkami.

Wytwarzanie podsypki z mieszanek związanych spoiwem powinno być wykonywane mechanicznie za pomocą urządzeń do tego przeznaczonych (miksery, betoniarki itp.).

Do wyrównania podsypki można stosować mechaniczne urządzenie na rolkach, prowadzone linami na szynie lub krawężnikach.

Do zagęszczania nawierzchni stosuje się wibratory płytowe z osłoną z materiału elastycznego zabezpieczającego przed zniszczeniem powierzchni kostek brukowych.

Płyty betonowe z wypukłą fakturą układa się przy sąsiadującej nawierzchni z innych płyt chodnikowych i kostki betonowej w taki sposób, aby ich górna krawędź znajdowała się na poziomie krawędzi sąsiednich elementów. Gróna krawędź płyty stanowi powierzchnia płaska płyty. Przy urządzeniach naziemnych uzbrojenia podziemnego płyty odpowiednio docięte należy układać w jednym poziomie, regulując wysokość urządzeń naziemnych do poziomu chodnika. Płyty należy układać zgodnie ze wzorem i odległościami wskazanymi w dokumentacji projektowej. Płyty mogą być przycinane. Płytek nie należy dobijać zagęszczarkami płytowymi – dobijanie wykonać młotkiem brukarskim poprzez elastyczną przekładkę. Zaleca się układanie płytek ze spoiną szer. do 3mm w poziomie górnych krawędzi. Po ułożeniu płytek, spoiny wypełnić drobnym piaskiem, lub miałem kamiennym.

4. TRANSPORT

4.1. Ogólne wymagania dotyczące transportu

Ogólne wymagania dotyczące transportu podano w ST-00.00.00. „Wymagania ogólne” pkt 4.

Materiały w trakcie transportu powinny być zabezpieczone przed przemieszczaniem się i uszkodzeniem.

5. WYKONANIE ROBÓT

5.1. Ogólne zasady wykonania robót

Ogólne zasady wykonania robót podano w ST-00.00.00. „Wymagania ogólne” pkt 5.

5.2. Podbudowa

Podłoże pod nawierzchnię z betonowych kostek brukowych stanowi podbudowa z kruszywa łamanego wg ST-05.03.23.

5.3. Obramowanie nawierzchni

Do obramowania nawierzchni z betonowych kostek brukowych można stosować stanowią krawężniki uliczne betonowe i obrzeża betonowe.

5.5. Podsypka

Rodzaj podsypki i jej grubość powinna być zgodna z Dokumentacją Projektową.

Podsypkę należy równomiernie rozścielić bez zagęszczania przy wilgotności optymalnej $\pm 2\%$.

Jeżeli Dokumentacja Projektowa nie ustala inaczej to grubość podsypki powinna wynosić po zagęszczeniu $3 \div 5$ cm, a wymagania dla materiałów na podsypkę powinny być zgodne z pkt. 2.3.

Dopuszczalne odchyłki od zaprojektowanej grubości podsypki nie powinny przekraczać ± 1 cm.

5.6. Układanie nawierzchni z betonowych kostek brukowych i betonowych płyt

5.6.1. Warunki atmosferyczne.

Ułożenie nawierzchni z kostki na podsypce z mieszanek związanych spoiwem zaleca się wykonywać przy temperaturze otoczenia nie niższej niż $+5^{\circ}\text{C}$. Dopuszcza się wykonanie nawierzchni jeśli w ciągu dnia temperatura utrzymuje się w granicach od 0°C do $+5^{\circ}\text{C}$, przy czym jeśli w nocy spodziewane są przymrozki kostkę należy zabezpieczyć materiałami o złym przewodnictwie ciepła (np. materiałami ze słomy, papą itp.).

Nawierzchnie na podsypce piaskowej zaleca się wykonywać w dodatnich temperaturach otoczenia.

5.6.3. Ułożenie nawierzchni z kostek.

Układanie kostki można wykonywać ręcznie lub mechanicznie.

Układanie ręczne zaleca się wykonywać na mniejszych powierzchniach, zwłaszcza skomplikowanych pod względem kształtu lub wymagających kompozycji kolorystycznej układanych deseni. W celu zniwelowania ewentualnych różnic odcieni należy stosować zasadę jednoczesnego układania kostek z 3-4 palet.

Układanie mechaniczne zaleca się wykonywać na dużych powierzchniach o prostym kształcie, tak aby układarka mogła przenosić z palety warstwę kształtek na miejsce ich ułożenia z wymaganą dokładnością.

Kostkę układa się około 1,5 cm wyżej od projektowanej niwelety, ponieważ po procesie ubijania podsypka zagęszcza się.

Powierzchnia kostek położonych obok urządzeń infrastruktury technicznej (np. studzienek, włazów itp.) powinna trwale wystawać od 3mm do 5mm powyżej powierzchni tych urządzeń oraz od 3 mm do 10 mm powyżej korytek ściekowych (ścieków).

Do uzupełnienia przestrzeni przy krawędziach, obrzeżach i studzienkach można używać elementy kostkowe wykończeniowe w postaci tzw. połówek i dziewiątek, mających wszystkie krawędzie równe i odpowiednio fazowane. W przypadku potrzeby kształtek o nietypowych wymiarach, wolną przestrzeń uzupełnia się kostką ciętą, przycinaną na budowie specjalnymi narzędziami tnącymi (przycinarkami, szlifierkami z tarczą itp.).

5.6.4. Ubicie nawierzchni z kostek.

Ubicie nawierzchni należy przeprowadzić za pomocą zagęszczarki wibracyjnej (płytowej) z osłoną z tworzywa sztucznego. Proces należy wykonywać zgodnie z zaleceniami producenta, ale nie wcześniej niż po upływie 7 dni od daty produkcji kostki. Do ubicia nawierzchni nie wolno używać walca.

Ubijanie nawierzchni należy prowadzić od krawędzi powierzchni w kierunku jej środka i jednocześnie w kierunku poprzecznym kształtek.

Całkowite ubicie nawierzchni z kostki na podsypce z mieszanek związanych spoiwem musi być zakończone przed rozpoczęciem wiązania spoiwa.

Po ubiciu nawierzchni wszystkie kostki uszkodzone (np. pęknięte) należy wymienić na kostki całe.

5.6.5. Wypełnienie spoin.

Szerokość spoin pomiędzy betonowymi kostkami brukowymi powinna wynosić od 2 mm do 3 mm, kostki bez fazy należy układać stycznie do siebie przy zachowaniu możliwie najmniejszej spoiny.

Po ułożeniu kostek, spoiny należy wypełnić droбноziarnistym materiałem zgodnym z punktem 2.3 niniejszej ST.

Wypełnienie spoin polega na rozsypaniu warstwy materiału i wmieszczeniu go w spoiny na sucho lub po obfitym polaniu wodą, wmieszczeniu „papki” szczotkami względnie rozgarniaczkami z piórami gumowymi lub stosować zalecenia producenta materiału.

5.6.6. Pielęgnacja nawierzchni i oddanie jej do ruchu.

Nawierzchnię można oddać do użytku bezpośrednio po jej wykonaniu.

Nie należy stosować środków odladzających przed upływem 28 dni od daty produkcji.

5.6. Oznakowanie nawierzchni taśmami z tworzywa ze znakiem wypukłym

Taśmy mogą być stosowane na podłożach gładkich i nieregularnych. Podłoże musi być czyste, suche, bez zanieczyszczeń. Taśmy układa się ręcznie na klej chemoutwardzalny z uwzględnieniem temperatury powietrza, podłoża i wilgotności względnej powietrza zgodnie z warunkami stosowania podanymi przez producenta materiału.

6. KONTROLA JAKOŚCI ROBÓT

6.1. Ogólne zasady kontroli jakości robót

Ogólne zasady kontroli jakości robót podano w ST-00.00.00. „Wymagania ogólne” pkt 6.

6.2. Badania przed przystąpieniem do robót

Przed przystąpieniem do robót Wykonawca powinien:

- uzyskać wymagane dokumenty, dopuszczające wyroby budowlane do obrotu i powszechnego stosowania (aprobaty techniczne, certyfikaty zgodności, deklaracje zgodności, ewentualnie badania materiałów wykonane przez dostawców itp.),

- ewentualnie wykonać badania właściwości materiałów przeznaczonych do wykonania robót, określone w punkcie 2.

Wszystkie dokumenty oraz wyniki badań Wykonawca przedstawia przedstawicielowi Zamawiającego (lub inspektorowi nadzoru) do akceptacji.

6.3. Badania odbiorcze betonowej kostki brukowej.

Badania odbiorcze kostki brukowej oparto o normę PN-EN 1338 Załącznik B.

Rozróżnia się dwa przypadki:

- Przypadek I : Wyrób nie został poddany ocenie zgodności przez stronę trzecią;

- Przypadek II: Wyrób został poddany ocenie zgodności przez stronę trzecią – laboratorium posiadające odpowiednie kompetencje.

Jeśli ma miejsce Przypadek II, badanie odbiorcze nie jest konieczne, z wyjątkiem sytuacji spornych.

W przypadku wątpliwości należy badać tylko sporne właściwości.

Wymagana liczba kostki brukowej powinna być pobrana z każdej partii dostawy, w wielkościach nie przekraczających podanych poniżej:

- Przypadek I : 1000 m²;

- Przypadek II: zależnie od okoliczności przypadku spornego, do 2000 m².

Próbki do badań powinny być reprezentatywne dla dostawy i powinny być pobrane równomiernie z całej dostawy.

Liczba kostek brukowych przeznaczonych do pobrania z każdej partii powinna być zgodna z Tablicą 2.

Tablica 2. Plan pobierania próbek dla badań odbiorczych

Właściwość	Metoda badania	Przypadek I	Przypadek II ³⁾
Wygląd	Załącznik J	8 ¹⁾	4 (16) ¹⁾
Grubość warstwy ścieralnej	C.6 ²⁾	8	4 (16)
Kształt i wymiary	Załącznik C	8 ¹⁾	4 (16) ¹⁾
Wytrzymałość na rozciąganie przy rozłupywaniu oraz obciążenie niszczące	Załącznik F	8	4 (16)
Odporność na ścieranie ⁴⁾	Załącznik G lub H	3	3
Odporność na poślizg/poślizgnięcie ⁴⁾	Załącznik I	5 ¹⁾	5 ¹⁾
Odporność na warunki atmosferyczne			
- nasiąkliwość	Załącznik E	3	3
- złuszczenie powierzchniowe ⁴⁾	Załącznik D	3	3
- po 150 cyklach w wodzie lub 30 cyklach w 3% roztworze NaCl ⁴⁾	PN-B-06250	8	8
¹⁾ Można użyć tych kostek brukowych do następnych badań. ²⁾ Punkt C.6 stosuje się tylko do kostek brukowych z warstwą ścieralną. ³⁾ Liczba w nawiasie odpowiada liczbie, która powinna być pobrana z partii w celu uniknięcia powtórnego pobierania próbek w przypadku, gdy według kryteriów zgodności należy zbadać dodatkowe kostki brukowe w celu dokonania oceny zgodności. ⁴⁾ Badanie wymagane w przypadku wątpliwości lub sytuacji spornej			

Wyniki badań powinny spełniać wymagania podane w pkt 2.

6.4. Badania w czasie robót.

6.4.1. Sprawdzenie podbudowy.

Sprawdzenie podbudowy polega na stwierdzeniu ich zgodności z Dokumentacją Projektową i odpowiednimi ST. Zalecane wartości wtórnego modułu odkształcenia EII dla poszczególnych warstw przedstawia Tablica 3.

Tablica 3. Zalecane wartości wtórnego modułu odkształcenia EII dla poszczególnych warstw.

Przeznaczenie nawierzchni	Wtórny moduł okształcenia E_{II} w MPa		
	Podłoża	Warstwy mrozochronnej	Podbudowy
Chodniki, ścieżki rowerowe i ciągi pieszo-jezdne tylko wyjątkowo wykorzystywane przez samochody dostawcze i samochody oczyszczania	-	-	80
Ulice osiedlowe, parkingi samochodów osobowych, na których okazjonalnie zatrzymują się samochody ciężarowe oraz rzadko używane przez samochody ciężarowe ulice i place	45	100	120
Ulice osiedlowe, strefy ruchu pieszego z ruchem dostawczym, stale użytkowane parkingi samochodów osobowych z nielicznym udziałem samochodów ciężarowych i autobusów	45	100	120
Ulice zbiorcze, strefy ruchu pieszego z ciężkim ruchem dostawczym, parkingi dla samochodów ciężarowych i autobusów oraz drogi przemysłowe	45	120	150

Przy wykonywaniu nawierzchni przeznaczonej wyłącznie dla ruchu pieszego, warstwa ścieralna z betonowej kostki brukowej może być układana na dobrze odwodnionym niewysadzinowym podłożu, które charakteryzuje się wtórnym modułem okształcenia $E_{II} \geq 45$ MPa oraz odpowiednim ukształtowaniem powierzchni i zagęszczeniem.

W przypadku badania zagęszczenia podłoża gruntowego dopuszcza się wykonanie badania lekką płytą dynamiczną po uprzednim skorelowaniu wartości modułu E_{vd} z wtórnym modułem okształcenia E_{II} .

6.4.2. Sprawdzenie podsypki.

Sprawdzenie podsypki w zakresie grubości oraz wymaganych spadków poprzecznych i podłużnych polega na stwierdzeniu zgodności z Dokumentacją Projektową oraz pkt. 5.5 niniejszej ST.

6.4.3. Sprawdzenie wykonania nawierzchni.

Sprawdzenie prawidłowości wykonania nawierzchni z betonowych kostek brukowych polega na stwierdzeniu zgodności wykonania z Dokumentacją Projektową oraz wymaganiami wg pkt. 5.6. niniejszej ST:

- położenie osi w planie – co 50 m i we wszystkich punktach charakterystycznych; dopuszczalne przesunięcie od osi projektowanej do 2 cm.

- pomiar szerokości spoin,

- sprawdzenie prawidłowości ubijania (wibrowania),

- sprawdzenie prawidłowości wypełnienia spoin,

- sprawdzenie, czy przyjęty deseń (wzór) i kolor nawierzchni jest zachowany.

6.5. Sprawdzenie cech geometrycznych nawierzchni.

6.5.1. Równość podłużna.

Nierówności podłużne nawierzchni mierzone czterometrową łatą co 25 m w osi i przy krawędziach oraz w punktach charakterystycznych lub planografem zgodnie z BN-68/8931-04 nie powinny przekraczać 8 mm.

6.5.2. Równość w przekroju poprzecznym.

Równość w przekroju poprzecznym (sprawdzona łatą profilową z poziomnicą i pomiarem prześwitu klinem cechowany, przymiarem liniowym lub metodą niwelacji).

Prześwit między łatą a powierzchnią nie powinien być większy niż 5 mm.

Nierówności między sąsiadującymi betonowymi kostkami brukowymi bez fazy nie powinny przekraczać 2 mm.

6.5.3. Spadki poprzeczne.

Spadki poprzeczne nawierzchni sprawdzone metodą niwelacji powinny być zgodne z Dokumentacją Projektową z tolerancją 0,3%.

6.5.4. Niweleta nawierzchni.

Rzędne wysokościowe (pomiar instrumentem pomiarowym) co 25 m w osi i przy krawędziach oraz we wszystkich punktach charakterystycznych.

Różnice pomiędzy rzędnymi wykonanej nawierzchni i rzędnymi projektowanymi nie powinny przekraczać + 1 cm ; - 2 cm.

6.5.5. Szerokość nawierzchni.

Szerokość nawierzchni mierzona z częstotliwością j.w. nie może różnić się od szerokości projektowanej o więcej niż ± 5 cm.

6.5.6. Grubość podsypki.

Dopuszczalne odchyłki od projektowanej grubości podsypki nie powinny przekraczać $\pm 1,0$ cm (bieżąca kontrola w 10 punktach dziennej działki roboczej).

6.6. Częstotliwość pomiarów.

Częstotliwość pomiarów dla cech geometrycznych nawierzchni z kostki brukowej, wymienionych w pkt. 6.5. powinna być dostosowana do powierzchni wykonanych robót.

Zaleca się, aby pomiary cech geometrycznych wymienionych w pkt. 6.5. były przeprowadzone nie rzadziej niż 2 razy na 100 m² nawierzchni i w punktach charakterystycznych dla niwelety lub przekroju poprzecznego oraz wszędzie tam, gdzie poleci przedstawiciel Zamawiającego (lub inspektor nadzoru).

7. OBMIAR ROBÓT

7.1. Ogólne zasady obmiaru robót

Ogólne zasady obmiaru robót podano w ST-00.00.00. „Wymagania ogólne” pkt 7.

7.2. Jednostka obmiarowa

Jednostką obmiarową jest m² (metr kwadratowy) wykonanej nawierzchni z betonowej kostki brukowej.

8. ODBIÓR ROBÓT

8.1. Ogólne zasady odbioru robót

Ogólne zasady odbioru robót podano w ST-00.00.00. „Wymagania ogólne” pkt 8.

Roboty uznaje się za wykonane zgodnie z dokumentacją projektową, ST i wymaganiami przedstawiciela Zamawiającego (lub inspektora nadzoru), jeżeli wszystkie pomiary i badania z zachowaniem tolerancji według pkt 6 dały wyniki pozytywne.

8.2. Odbiór robót zanikających i ulegających zakryciu

Odbiorowi robót zanikających i ulegających zakryciu podlegają:

- przygotowanie podłoża,
- ewentualnie wykonanie podbudowy,
- wykonanie podsypki,
- ewentualnie wykonanie ławy pod krawężniki.

Zasady ich odbioru są określone w ST-00.00.00. „Wymagania ogólne”.

9. PODSTAWA PŁATNOŚCI

9.1. Ogólne ustalenia dotyczące podstawy płatności

Ogólne ustalenia dotyczące podstawy płatności podano w ST-00.00.00. „Wymagania ogólne” pkt 9.

9.2. Cena jednostki obmiarowej

Cena wykonania 1 m² nawierzchni z kostki brukowej betonowej/płyty betonowej obejmuje:

- prace pomiarowe i roboty przygotowawcze,
- oznakowanie robót,
- przygotowanie podłoża (ewentualnie podbudowy),
- dostarczenie materiałów,
- wykonanie podsypki,
- ułożenie i ubicie kostki,
- wypełnienie spoin,
- przeprowadzenie badań i pomiarów wymaganych w specyfikacji technicznej.

Cena wykonania 1 m² oznakowania nawierzchni z taśmy z tworzywa obejmuje:

- prace pomiarowe i roboty przygotowawcze,
- oznakowanie robót,
- przygotowanie podłoża (oczyszczenie, wyznaczenie powierzchni do oznakowania)
- dostarczenie materiałów, wykonanie oznakowania,
- przeprowadzenie badań i pomiarów wymaganych w specyfikacji technicznej.

10. PRZEPISY ZWIĄZANE

10.1 Normy

1. PN-EN 197-1:2012 Cement. Część 1: Skład, wymagania i kryteria zgodności dotyczące cementów powszechnego użytku
2. PN-EN 1338:2005 Betonowe kostki brukowe. Wymagania i metody badań
3. PN-EN 13242+A1:2010 Kruszywa do niezwiązanych i związanych hydraulicznie materiałów stosowanych w obiektach budowlanych i budownictwie drogowym
4. PN-EN 1008:2004 Woda zarobowa do betonu. Specyfikacja pobierania próbek, badanie i ocena przydatności wody zarobowej do betonu, w tym wody odzyskanej z procesów produkcji betonu
5. PN-EN 933-8:2012 Badania geometrycznych właściwości kruszyw. Badanie wskaźnika piaskowego
6. PN-EN 1339 Betonowe płyty brukowe - Wymagania i metody badań.

SPECYFIKACJA TECHNICZNA

ST-05.03.24 WYRÓWNANIE DESTRUKTEM

1. WSTĘP

1.1. Przedmiot ST

Przedmiotem niniejszej specyfikacji technicznej (ST) są wymagania dotyczące wykonania i odbioru robót związanych wykonaniem wyrównania nawierzchni destruktem bitumicznym.

1.2. Zakres stosowania ST

Specyfikacja techniczna jest stosowana jako dokument przetargowy i kontraktowy przy zleceniu i realizacji robót w ramach zadania Przebudowa ulic Andersena, Północnej i Wapiennej.

1.3. Zakres robót objętych ST

Ustalenia zawarte w niniejszej specyfikacji dotyczą zasad prowadzenia robót związanych z utwardzeniem poboczy z destruktu asfaltowego i obejmują:

- mechaniczne wyrównanie, wyprofilowanie i zagęszczenie podłoża
- wykonanie utwardzenia poboczy warstwą destruktu betonu asfaltowego o grubości 10 cm po zagęszczeniu (pozyskaną z frezowania istniejącej nawierzchni bitumicznej).

1.4. Określenia podstawowe

1.4.1. Nawierzchnia twarda nieulepszona - nawierzchnia nie przystosowana do szybkiego ruchu samochodowego ze względu na pylenie, nierówności, ograniczony komfort jazdy - wibracje i hałas, jak np. nawierzchnia tłuczniowa, brukowcowa lub żwirowa.

1.4.2. Pozostałe określenia podstawowe są zgodne z obowiązującymi, odpowiednimi polskimi normami i definicjami podanymi w ST 00.00.00 „Wymagania ogólne”.

1.5. Ogólne wymagania dotyczące robót

Ogólne wymagania dotyczące robót podano w ST 00.00.00 „Wymagania ogólne”.

2. MATERIAŁY

2.1. Ogólne wymagania dotyczące materiałów

Ogólne wymagania dotyczące materiałów, ich pozyskiwania i składowania, podano w ST 00.00.00 „Wymagania ogólne” pkt 2.

2.2. Materiały do wykonania wyrównania

Materiałem do wykonania utwardzenia poboczy wg niniejszej ST jest destruk z betonu asfaltowego – materiał pochodzący z frezowania nawierzchni na przebudowywanych drogach.

3. SPRZĘT

3.1. Ogólne wymagania dotyczące sprzętu

Ogólne wymagania dotyczące sprzętu podano w ST 00.00.00 „Wymagania ogólne” pkt 3.

3.2. Sprzęt do wykonania utwardzenia poboczy

Wykonawca przystępujący do wykonania nawierzchni z destruktu asfaltowego powinien wykazać się możliwością korzystania z następującego sprzętu:

- równiarek do rozkładania i profilowania,
- walca statycznego trójkołowego lub dwukołowego lekkiego,
- walców wibracyjnych lub zagęszczarek wibracyjnych spalinowych.

4. TRANSPORT

4.1. Ogólne wymagania dotyczące transportu

Ogólne wymagania dotyczące transportu podano w ST 00.00.00 „Wymagania ogólne” pkt 4.

4.2. Transport kruszywa

Destruk z betonu asfaltowego można przewozić dowolnymi środkami transportu w warunkach zabezpieczających je przed zanieczyszczeniem i rozsegregowaniem, nadmiernym wysuszeniem i zawilgoceniem.

5. WYKONANIE ROBÓT

5.1. Ogólne zasady wykonania robót

Ogólne zasady wykonania robót podano w ST 00.00.00 „Wymagania ogólne” pkt 5.

5.2. Przygotowanie podłoża

Przygotowanie podłoża gruntowego pod utwardzenie poboczy powinno obejmować:

- usunięcie roślinności i wyrównanie nierówności,
- wyprofilowanie spadków poprzecznych i zagęszczenie podłoża.

5.3. Wykonanie nawierzchni z destruktu

5.3.1. Wbudowanie i zagęszczanie mieszanki destruktu betonu asfaltowego

Mieszanka z destruktu powinna być rozkładana w warstwie o jednakowej grubości, przy użyciu równiarki lub ręcznie. Grubość rozłożonej warstwy mieszanki powinna być taka, aby po jej zagęszczeniu osiągnięto grubość projektowaną. Mieszanka po rozłożeniu powinna być zagęszczona przejściami walca statycznego gładkiego.

Zagęszczanie należy rozpocząć od dolnej krawędzi i przesuwając pasami podłużnymi częściowo nakładającymi się, w kierunku jej górnej krawędzi. Zagęszczanie należy kontynuować do osiągnięcia wskaźnika zagęszczenia podanego w dokumentacji, a w przypadku gdy nie jest on określony, do osiągnięcia wskaźnika zagęszczenia nie mniejszego niż 0,98. Jeżeli nawierzchnię z destruktu wykonuje się dwuwarstwowo, to każda warstwa powinna być wyprofilowana i zagęszczona z zachowaniem wymogów jak wyżej.

6. KONTROLA JAKOŚCI ROBÓT

6.1. Ogólne zasady kontroli jakości robót

Ogólne zasady kontroli jakości robót podano w SST D-M-00.00.00 „Wymagania ogólne” pkt 6.

6.2. Badania przed przystąpieniem do robót

Przed przystąpieniem do robót Wykonawca powinien sprawdzić optycznie jakość destruktu i wyniki tych badań przedstawić inspektorowi Zamawiającego (lub inspektorowi nadzoru) do akceptacji.

6.3. Badania dotyczące cech geometrycznych i właściwości nawierzchni

6.3.1. Częstotliwość oraz zakres badań i pomiarów

L.p.	Badania i pomiary	Minimalna częstość badań i pomiarów	Tolerancje
1	Szerokość warstwy	2 razy na 20 m	±10 cm
2	Równość podłużna	2 razy na 20 m	+10 /-15 mm
3	Równość poprzeczna	2 razy na 20 m	+10 / -15 mm
4	Spadek poprzeczny	2 razy na 20 m	± 0,5%
5	Rzędne wysokościowe	co 10 m w 3-ech wyznaczonych pkt	+1 /- 2cm
6	Ukształtowanie osi w planie	2 razy na 20 m	± 5 cm
7	Grubość warstwy	2 razy na 20 m	+10mm / -15 mm

7. OBMIAR ROBÓT

7.1. Ogólne zasady obmiaru robót

Ogólne zasady obmiaru robót podano w ST 00.00.00 „Wymagania ogólne”.

7.2. Jednostka obmiarowa

Jednostką obmiarową jest m2 (metr kwadratowy) wykonanego utwardzenia pobocza.

8. ODBIÓR ROBÓT

Ogólne zasady odbioru robót podano w ST 00.00.00 „Wymagania ogólne” pkt 8.

Roboty uznaje się za zgodne z dokumentacją projektową, ST i wymaganiami przedstawiciela Zamawiającego (lub inspektora nadzoru), jeżeli wszystkie pomiary i badania z zachowaniem tolerancji wg pkt 6 dały wyniki pozytywne.

9. PODSTAWA PŁATNOŚCI

9.1. Ogólne ustalenia dotyczące podstawy płatności

Ogólne ustalenia dotyczące podstawy płatności podano w ST D-M-00.00.00 „Wymagania ogólne” pkt 9.

9.2. Cena jednostki obmiarowej

Cena wykonania 1 m2 wyrównania obejmuje:

- prace pomiarowe i roboty przygotowawcze,
- oznakowanie robót,
- przygotowanie podłoża,
- dostarczenie materiałów,
- dostarczenie i wbudowanie mieszanki,
- wyrównanie do wymaganego profilu,
- zagęszczenie poszczególnych warstw,
- przeprowadzenie pomiarów i badań laboratoryjnych, wymaganych w specyfikacji technicznej.

10. PRZEPISY ZWIĄZANE

Normy

1. PN-B-04481 Grunty budowlane. Badanie próbek gruntu
2. BN-68/8931-04 Drogi samochodowe. Pomiar równości nawierzchni planografem i łata
3. BN-77/8931-12 Oznaczanie wskaźnika zagęszczenia gruntu.

SPECYFIKACJA TECHNICZNA
ST-07.01.01 OZNAKOWANIE POZIOME

1. WSTĘP

1.1. Przedmiot ST

Przedmiotem niniejszej specyfikacji technicznej wykonania i odbioru robót budowlanych dla oznakowania poziomego.

1.2. Zakres stosowania ST

Specyfikacja techniczna jest stosowana jako dokument przetargowy i kontraktowy przy zleceniu i realizacji robót w ramach zadania Przebudowa ulic Andersena, Północnej i Wapiennej.

1.3. Zakres Robót objętych ST

Ustalenia zawarte w niniejszej ST dotyczą zasad wykonywania robót związanych z wykonaniem oznakowania poziomego i obejmują oznakowanie:

- grubowarstwowe, chemoutwardzalne dla oznakowania poziomego wg projektu organizacji ruchu,
- cienkowarstwowe, dla oznakowania poziomego wg projektu organizacji ruchu,
- grubowarstwowe, termoplastyczne dla oznakowania poziomego wg projektu organizacji ruchu.

1.4. Określenia podstawowe

1.4.1. Oznakowanie poziome - znaki drogowe poziome, umieszczone na nawierzchni w postaci, linii ciągłych lub przerywanych, pojedynczych lub podwójnych, strzałek, napisów, symboli oraz innych linii związanych z oznaczeniem określonych miejsc na tej nawierzchni. W zależności od rodzaju i sposobu zastosowania znaki poziome mogą mieć znaczenie prowadzące, segregujące, informujące, ostrzegawcze, zakazujące lub nakazujące.

1.4.2. Znaki podłużne - linie równoległe do osi jezdni lub odchyłone od niej pod niewielkim kątem, występujące jako linie: - pojedyncze: przerywane lub ciągłe, segregacyjne lub krawędziowe - podwójne: ciągłe z przerywanymi, ciągłe lub przerywane.

1.4.3. Strzałki - znaki poziome na nawierzchni, występujące jako strzałki kierunkowe służące do wskazania dozwolonego kierunku zjazdu z pasa oraz strzałki naprowadzające, które uprzedzają o konieczności opuszczenia pasa, na którym się znajdują.

1.4.4. Znaki poprzeczne - znaki służące do oznaczenia miejsc przeznaczonych do ruchu pieszych i rowerzystów w poprzek drogi, miejsc wymagających zatrzymania pojazdów oraz miejsc lokalizacji progów zwalniających.

1.4.5. Znaki uzupełniające - znaki o różnych kształtach, wymiarach i przeznaczeniu, występujące w postaci symboli, napisów, linii przystankowych, stanowisk i pasów postojowych, powierzchni wyłączonych z ruchu oraz symboli znaków pionowych w oznakowaniu poziomym.

1.4.6. Materiały do poziomego znakowania dróg - materiały zawierające rozpuszczalniki, wolne od rozpuszczalników lub punktowe elementy odblaskowe, które mogą zostać naniesione albo wbudowane przez malowanie, natryskiwanie, odlewanie, wytłaczanie, rolowanie, klejenie itp. na nawierzchnie drogowe, stosowane w temperaturze otoczenia lub w temperaturze podwyższonej. Materiały te powinny posiadać właściwości odblaskowe.

1.4.7. Materiały do znakowania cienkowarstwowego - farby rozpuszczalnikowe, wodorozcieńczalne i chemoutwardzalne nakładane warstwą grubości od 0,3 mm do 0,8 mm, mierzoną na mokro.

1.4.8. Materiały do znakowania grubowarstwowego - materiały nakładane warstwą grubości od 0,9 mm do 3,5 mm. Należą do nich masy termoplastyczne i masy chemoutwardzalne stosowane na zimno. Dla linii strukturalnych i profilowanych grubość linii może wynosić 5 mm.

1.4.9. Materiały prefabrykowane - materiały, które łączy się z powierzchnią drogi przez klejenie wtapianie, wbudowanie lub w inny sposób. Zalicza się do nich masy termoplastyczne w arkuszach do wtapiania oraz taśmy do oznakowań tymczasowych (żółte) i trwałych (białe).

1.4.10. Punktowe elementy odblaskowe - urządzenia prowadzenia poziomego, o różnym kształcie, wielkości i wysokości oraz rodzaju i liczbie zastosowanych odbłyśników, które odbijają, padające z boku oświetlenie w celu ostrzegania, prowadzenia i informowania użytkowników drogi. Punktowy element odblaskowy może składać się z jednej lub kilku integralnie związanych ze sobą części może być przyklejony, zakotwiczony lub wbudowany w nawierzchnię drogi. Część odblaskowa może być jedno lub dwukierunkowa, może się zginać lub nie. Element ten może być typu stałego (P) lub tymczasowego (T).

1.4.11. Kulki szklane - materiał w postaci przezroczystych, kulistych cząstek szklanych do posypywania lub narzucania pod ciśnieniem na oznakowanie wykonane materiałami w stanie ciekłym, w celu uzyskania widzialności oznakowania w nocy przez odbicie powrotne padającej wiązki światła pojazdu w kierunku kierowcy. Kulki szklane są także składnikami materiałów grubowarstwowych.

1.4.12. Kruszywo przeciwpoślizgowe - twarde ziarna pochodzenia naturalnego lub sztucznego stosowane do zapewnienia własności przeciwpoślizgowych poziomym oznakowaniom dróg, stosowane samo lub w mieszaniu z kulkami szklanymi.

1.4.13. Oznakowanie nowe - oznakowanie, w którym zakończył się czas schnięcia i nie upłynęło 30 dni od wykonania oznakowania. Pomiary właściwości oznakowania należy wykonywać od 14 do 30 dnia po wykonaniu oznakowania.

1.4.14. Tymczasowe oznakowanie drogowe - oznakowanie z materiału o barwie żółtej, którego czas użytkowania wynosi do 3 miesięcy lub do czasu zakończenia robót.

1.4.15. Pozostałe określenia są zgodne z odpowiednimi polskimi normami i z definicjami podanymi specyfikacji zawierającej wymagania ogólne.

2. Materiały

2.1. Dokument dopuszczający do stosowania materiałów

Materiały stonowane przez Wykonawcę do poziomego oznakowania dróg musi posiadać aprobatę techniczną.

2.2. Badanie materiałów, których jakość budzi wątpliwość

Wykonawca powinien przeprowadzić dodatkowe badania tych materiałów, które budzą wątpliwości jego lub przedstawiciela Zamawiającego (lub inspektora nadzoru), co do jakości, w celu stwierdzenia czy odpowiadają one wymaganiom określonym w aprobacie technicznej. Badania te Wykonawca zleci IBDiM lub akredytowanemu laboratorium drogowemu.

2.3. Oznakowanie opakowań

Oznakowanie opakowań materiałów do poziomego znakowania dróg powinno zawierać następujące informacje:

- nazwę i adres producenta,
- datę produkcji,
- masę netto i brutto,
- numer partii i datę produkcji,
- informację o szkodliwości i klasie zagrożenia pożarowego,
- informację, że wyrób posiada aprobatę techniczną i jej numer,
- nazwę jednostki certyfikującej i numer certyfikatu, jeśli dotyczy,
- ewentualne wskazówki dla użytkowników.

2.4. Przepisy określające wymagania dla materiałów

Podstawowe wymagania dotyczące materiałów podano w punkcie 2.6.

2.6. Wymagania wobec materiałów do poziomego oznakowania dróg

2.6.1. Materiały do oznakowań cienkowarstwowych

Materiałami do wykonywania oznakowania cienkowarstwowego powinny być farby nakładane warstwy grubości od 0,3 mm do 0,8 mm (na mokro). Powinny to być ciekłe produkty zawierające ciała, stałe zdyspergowane w roztworze żywicy syntetycznej w rozpuszczalniku organicznym lub w wodzie, które mogą występować w układach jedno- lub wieloskładnikowych. Podczas nakładania farb, do znakowania cienkowarstwowego, na powierzchnię pędzlem, wałkiem lub przez natrysk, powinny one tworzyć warstwę kohezyjną w procesie odparowania i/lub w procesie chemicznym. Właściwości fizyczne poszczególnych materiałów do poziomego oznakowania cienkowarstwowego określają aprobaty techniczne.

2.6.2. Materiały do oznakowań grubowarstwowych

Materiałami do wykonywania oznakowania grubowarstwowego powinny być materiały umożliwiające nakładanie ich warstwą grubości od 0,9 mm do 5 mm takie, jak masy chemoutwardzalne stosowane na zimno oraz masy termoplastyczne.

Masy chemoutwardzalne powinny być substancjami jedno-, dwu- lub trójskładnikowymi, mieszanymi ze sobą w proporcjach ustalonych przez producenta i nakładanymi na powierzchnię z użyciem odpowiedniego sprzętu. Masy te powinny tworzyć powłokę, której spójność zapewnia jedynie reakcja chemiczna.

Masy termoplastyczne powinny być substancjami nie zawierającymi rozpuszczalników, dostarczanych w postaci bloków, granulek lub proszku. Przy stosowaniu powinny dać się podgrzewać do stopienia i aplikować ręcznie lub maszynowo. Masy te powinny tworzyć spójną warstwę przez ochłodzenie.

Właściwości fizyczne materiałów do oznakowania grubowarstwowego i wykonanych z nich elementów prefabrykowanych określają aprobaty techniczne.

2.6.3. Materiały do oznakowań grubowarstwowych – piktogramy znaków pionowych w oznakowaniu poziomym

Znak przeznaczony do grubowarstwowego oznakowania drogowego wykonany jest z gotowych elementów. Przy stosowaniu powinny dać się podgrzewać do stopienia i aplikować ręcznie lub maszynowo. Masy te powinny tworzyć spójną warstwę przez ochłodzenie.

Piktogramy znaków pionowych w oznakowaniu poziomym posiadać powinny następujące właściwości:

- materiał znaku żywica węglowodorowa oraz alkilowa. Materiał zawiera: ~20% spoiwa, ~55% pigmentów i wypełniaczy, ~25% kuli szklanej, gęstość 1.9 kg/l, grubość: 3.0 mm (± 0.4), temp. mięknięcia: $> +90^{\circ}\text{C}$, szorstkość: > 45 SRT, odblaskowość: > 150 mcd/m²·lx.

2.6.4. Kulki szklane

Materiały w postaci kulek szklanych refleksyjnych do posypywania lub narzucania pod ciśnieniem na oznakowanie poziome, powinny zapewniać widzialność w nocy poprzez odbicie powrotne w kierunku pojazdu wiązki światła wysyłanej przez reflektory pojazdu.

Kulki szklane powinny charakteryzować się współczynnikiem załamania powyżej 1,50, wykazywać odporność na wodę, kwas solny, chlorek wapniowy i siarczek sodowy oraz zawierać nie więcej niż 20% kulek z defektami w przypadku kulek o maksymalnej średnicy poniżej 1 mm oraz 30% w przypadku kulek o maksymalnej średnicy równej i większej niż 1 mm. Krzywa uziarnienia powinna mieścić się w

krzywych granicznych podanych w wymaganiach aprobaty technicznej wyrobu lub w certyfikacie CE. Kulki szklane hydrofobizowane powinny ponadto wykazywać stopień hydrofobizacji co najmniej 80%. Wymagania i metody badań kulek szklanych podano w PN-EN 1423. Właściwości kulek szklanych określają odpowiednie aprobaty techniczne, lub certyfikaty „CE”.

2.6.5. Materiał uszorstniający oznakowanie

Materiał uszorstniający oznakowanie powinien składać się z naturalnego lub sztucznego twardego kruszywa (np. krystobalitu), stosowanego w celu zapewnienia oznakowaniu odpowiedniej szorstkości (właściwości antypoślizgowych). Materiał uszorstniający nie może zawierać więcej niż 1% cząstek mniejszych niż 90 µm. Potrzeba stosowania materiału uszorstniającego powinna być określona w ST. Konieczność jego użycia zachodzi tylko w przypadku gdy wskaźnik szorstkości SRT uzyskany na odcinku próbnym bez środka uszorstniającego będzie mniejszy niż 50 jednostek SRT (klasa S2). Materiał uszorstniający (kruszywo przeciwpoślizgowe) oraz mieszanina kulek szklanych z materiałem uszorstniającym powinny odpowiadać wymaganiom określonym w aprobacie technicznej.

2.6.6. Wymagania wobec materiałów ze względu na ochronę warunków pracy i środowiska

Materiały stosowane do znakowania nawierzchni nie powinny zawierać substancji zagrażających zdrowiu, ludzi i powodujących skażenie środowiska.

2.7. Przechowywanie i składowanie materiałów

Materiały do oznakowania grubowarstwowego nawierzchni powinny zachować stałość swoich właściwości chemicznych i fizykochemicznych przez okres co najmniej 6 miesięcy składowania w warunkach określonych przez producenta.

3. Sprzęt

3.1. Sprzęt do znakowania poziomego

Wykonawca przystępujący do wykonania oznakowania poziomego, w zależności od zakresu robót, powinien wykazać się możliwością korzystania z następującego sprzętu:

- szczotek mechanicznych (zaleca się stosowanie szczotek wyposażonych w urządzenia odpylające) oraz szczotek ręcznych,
- sprzętu do usuwania poziomego oznakowania grubowarstwowego,
- sprężarek,
- malowarek,
- układarek mas termoplastycznych i chemoutwardzalnych,
- wyklejarek do taśm,
- palnik gazowy.

Wykonawca powinien zapewnić odpowiednią jakość, ilość i wydajność malowarek lub układarek proporcjonalną do wielkości i czasu wykonania całego zakresu robót.

4. Transport

4.1. Materiały do poziomego znakowania dróg należy przewozić w opakowaniach zapewniających szczelność, bezpieczny transport i zachowanie wymaganych właściwości materiałów.

Materiały do znakowania poziomego należy przewozić krytymi środkami transportowymi, chroniąc opakowania przed uszkodzeniem mechanicznym, zgodnie z prawem przewozowym.

Temperatura w czasie transportu i magazynowania znaków pionowych w oznakowaniu poziomym nie powinna spaść poniżej +5°C lub przekroczyć +35°C. Przechowywać w chłodnym, suchym miejscu. Materiał staje się kruchy przy temperaturach poniżej 10°C.

5. Wykonanie robót

5.1 Warunki atmosferyczne

W czasie wykonywania oznakowania temperatura nawierzchni i powietrza powinna wynosić co najmniej 5°C, a wilgotność względna powietrza powinna być zgodna z zaleceniami producenta materiału do oznakowania.

5.2. Przygotowanie podłoża do wykonania znakowania

Przed wykonaniem znakowania poziomego należy oczyścić powierzchnię nawierzchni malowanej z pyłu, kurzu, piasku, smarów, olejów i innych zanieczyszczeń, przy użyciu sprzętu wymienionego w ST i zaakceptowanego przez przedstawiciela Zamawiającego (lub inspektora nadzoru).

Powierzchnia nawierzchni przygotowana do wykonania oznakowania poziomego musi być czysta i sucha.

5.3. Przedznakowanie

W celu dokładnego wykonania poziomego oznakowania drogi, można wykonać przedznakowanie, stosując się do ustaleń zawartych w dokumentacji projektowej, w załączniku nr 2 do rozporządzenia Ministra Infrastruktury, ST i wskazaniach przedstawiciela Zamawiającego (lub inspektora nadzoru).

Do wykonania przedznakowania można stosować nietrwałą farbę, np. farbę silnie rozcieńczoną, rozpuszczalnikiem. Zaleca się wykonywanie przedznakowania w postaci cienkich linii lub kropek. Początek i koniec znakowania należy zaznaczyć małą kreską poprzeczną.

5.4. Wykonanie oznakowania drogi

5.4.1. Dostarczenie materiałów i spełnienie zaleceń producenta materiałów

Materiały do znakowania drogi, spełniające wymagania podane w punkcie 2, powinny być dostarczone w oryginalnych opakowaniach handlowych i stosowane zgodnie z zaleceniami ST, producenta oraz wymaganiami znajdującymi się w aprobacie technicznej.

5.4.2. Wykonanie oznakowania drogi materiałami cienkowarstwowymi

Wykonanie znakowania powinno być zgodne z zaleceniami producenta materiałów, a w przypadku ich braku lub niepełnych danych - zgodne z poniższymi wskazaniem.

Farbę do znakowania cienkowarstwowego po otwarciu opakowania należy wymieszać w czasie od 2 do 4 minut do uzyskania pełnej jednorodności. Przed lub w czasie napełniania zbiornika malowarki zaleca się przecedzić farbę przez sito 0,6 mm. Nie wolno stosować do malowania mechanicznej farby, w której osad na dnie opakowania nie daje się całkowicie wymieszać lub na jej powierzchni znajduje się kożuch.

Farbę należy nakładać równomierną warstwą o grubości uśpionej w ST, zachowując wymiary i ostrość krawędzi. Grubość nanoszonej warstwy zaleca się kontrolować przy pomocy grzebienia pomiarowego na płycie szklanej lub metalowej podkładanej na drodze malowarki. Ilość farby zużyta w czasie prac, określona przez średnie zużycie na metr kwadratowy nie może się różnić od ilości ustalonej, więcej niż o 20%.

Wszystkie większe prace powinny być wykonane przy użyciu samojezdnych malowarek z automatycznym podziałem linii i posypywaniem kulkami szklanymi z ew. materiałem uszorstniającym. W przypadku mniejszych prac, wielkość wydajność i jakość sprzętu należy dostosować do zakresu i rozmiaru prac. Decyzję dotyczącą rodzaju sprzętu i sposobu wykonania znakowania podejmuje Inżynier na wniosek Wykonawcy.

5.4.3. Wykonanie oznakowania drogi materiałami grubowarstwowymi

Wykonanie oznakowania powinno być zgodne z zaleceniami producenta materiałów, a w przypadku ich braku lub niepełnych danych – zgodna z poniższymi wskazaniem.

Materiał znakujący należy nakładać równomierną warstwą u grubości (lub w ilości) ustalonej w ST, zachowując wymiary i ostrość krawędzi. Grubość nanoszonej warstwy zaleca się kontrolować przy pomocy grzebienia pomiarowego na płycie metalowej, podkładanej na drodze malowarki. Ilość materiału zużyta w czasie prac, określona przez średnie zużycie na metr kwadratowy, nie może się różnić od ilości ustalonej, więcej niż o 20%. W przypadku mas chemoutwardzalnych i termoplastycznych wszystkie większe prace (linię krawędziową, segregacyjną na długich odcinkach dróg) powinny być wykonywane przy użyciu urządzeń samojezdnych z automatycznym podziałem linii i posypywaniem kulkami szklanymi z ew. materiałem uszorstniającym. W przypadku mniejszych prac, wielkość, wydajność i jakość sprzętu należy dostosować do ich zakresu i rozmiaru. Decyzję dotyczącą rodzaju sprzętu i sposobu wykonania znakowania podejmuje Inżynier na wniosek Wykonawcy. W przypadku znakowania nawierzchni betonowej należy przed aplikacją usunąć warstwę powierzchniową betonu metodą frezowania, śrutowania lub waterblasting, aby zlikwidować pozostałości mleczka cementowego i uszorstnić powierzchnię. Po usunięciu warstwy powierzchniowej betonu, należy powierzchnię znakowaną umyć wodą pod ciśnieniem oraz zagruntować środkiem wskazanym przez producenta masy (podkład, grunt, primer) w ilości przez niego podanej.

5.4.4. Wykonanie oznakowania drogi materiałami grubowarstwowymi – piktogramy znaków pionowych w oznakowaniu poziomym

Temperatura aplikacji (nawierzchni): +5°C, max. +5 0°C. Podłoże do aplikacji musi być suche. Wilgotna lub mokra nawierzchnia powinna być wysuszona np. za pomocą palnika gazowego. Podłoże musi być wolne od zanieczyszczeń: kurzu, olejów, soli i luźnych cząstek.

Znak aplikowany jest poprzez podgrzewanie jego powierzchni za pomocą palnika gazowego (należy używać gazu propan). Materiał powinien osiągnąć postać płynną oraz temperaturę 200°C - 230°C. Powierzchnię rozgrzanego znaku należy posypać mikrokulą szklaną. Aby ocenić czy nastąpiło prawidłowe związanie materiału z podłożem należy wykonać test adhezji. Przed wznowieniem ruchu należy sprawdzić, czy materiał całkowicie stwardniał.

5.4.5. Usuwanie oznakowania poziomego

Usunięcie istniejącego oznakowania poziomego należy wykonać jak najmniej uszkadzając nawierzchnię. Możliwe jest usuwanie oznakowania grubowarstwowego metodą:

- piaskowania, kulkowania, frezowania, prostymi narzędziami mechanicznymi w zależności od sprzętu, którym dysponuje Wykonawca. Środki zastosowane do usunięcia oznakowania nie mogą wpływać ujemnie na przyczepność nowego oznakowania do podłoża, na jego szorstkość, trwałość oraz na właściwości podłoża.

Usuwanie oznakowania na czas robót drogowych może być wykonane przez zamalowanie nietrwałą farbą barwy czarnej. Materiały pozostałe po usunięciu oznakowania należy usunąć z drogi tak, aby nie zanieczyszczały środowiska, w miejsce zaakceptowane przez przedstawiciela Zamawiającego (lub inspektora nadzoru).

6. Kontrola jakości Robót

6.1. Badanie przygotowania podłoża i przedznakowania

Powierzchnia jezdni przed wykonaniem znakowania poziomego musi być całkowicie czysta i sucha.

Przedznakowanie powinno być wykonane zgodnie z wymaganiami punktu 5.3.

6.2. Badania wykonania oznakowania poziomego

6.2.1. Wymagania wobec oznakowania poziomego

6.2.1.1. Zasady

Wymagania sprecyzowano przede wszystkim w celu określenia właściwości oznakowania dróg w czasie ich użytkowania. Wymagania określa się kilkoma parametrami reprezentującymi różne aspekty właściwości oznakowania dróg według PN-EN 1436. Badania wstępne, dla których określono pierwsze wymaganie, są wykonywane w celu kontroli przed odbiorem. Powinny być wykonane w terminie od 14 do 30 dnia po wykonaniu. Kolejne badania kontrolne należy wykonywać po okresie, od 3 do 6 miesięcy po wykonaniu i przed upływem 1 roku. Barwa żółta dotyczy tylko oznakowań tymczasowych, które także powinny być kontrolowane. Inne barwy oznakowań niż biała i żółta należy stosować zgodnie z zaleceniami zawartymi w załączniku nr 2 do rozporządzenia,

6.2.1.2. Widzialność w dzień

Widzialność oznakowania w dzień jest określona współczynnikiem luminancji β i barwą oznakowania wyrażoną współrzędnymi chromatycznymi.

Wartość współczynnika β powinna wynosić dla oznakowania nowego w terminie od 14 do 30 dnia po wykonaniu, barwy:

białej, na nawierzchni asfaltowej, co najmniej 0,40, klasa B3,

białej, na nawierzchni betonowej, co najmniej 0,50, klasa B4,

żółtej, co najmniej 0,30, klasa B2.

Wartość współczynnika β powinna wynosić po 30 dniu od wykonania dla całego okresu użytkowania oznakowania, barwy:

- białej, na nawierzchni asfaltowej, co najmniej 0,30, klasa B2,

- białej, na nawierzchni betonowej, co najmniej 0,40, klasa B3,

- żółtej, co najmniej 0,20 klasa B1.

Barwa oznakowania powinna być określona wg PN-EN 1436:2000 [4] przez współrzędne chromatyczne x i y , które dla suchego oznakowania powinny leżeć w obszarze zdefiniowanym przez cztery punkty narożne podane w tablicy 1 i na wykresach (rys. 1, 2 i 3).

Tablica 1. Punkty narożne obszarów chromatyczności oznakowań dróg

Punkt narożny nr		1	2	3	4
Oznakowanie białe	x	0,355	0,305	0,285	0,335
	y	0,355	0,305	0,325	0,375
Oznakowanie żółte klasa Y1	x	0,443	0,545	0,465	0,389
	y	0,399	0,455	0,535	0,431
Oznakowanie żółte klasa Y2	x	0,494	0,545	0,465	0,427
	y	0,427	0,455	0,535	0,483
Oznakowanie czerwone	x	0,690	0,530	0,495	0,655
	y	0,310	0,300	0,335	0,345
Oznakowanie niebieskie	x	0,078	0,200	0,240	0,137
	y	0,171	0,255	0,210	0,038

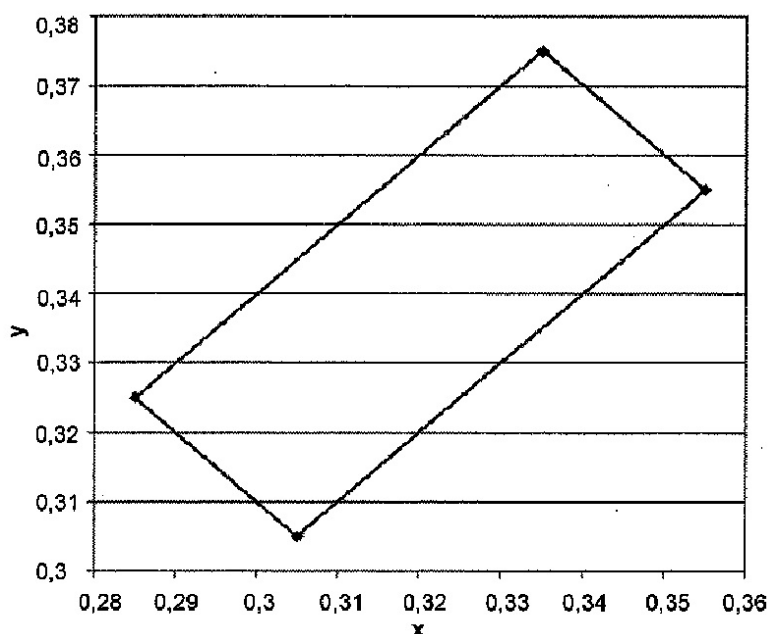

Rys. 1. Współrzędne chromatyczności x, y dla barwy białej oznakowania

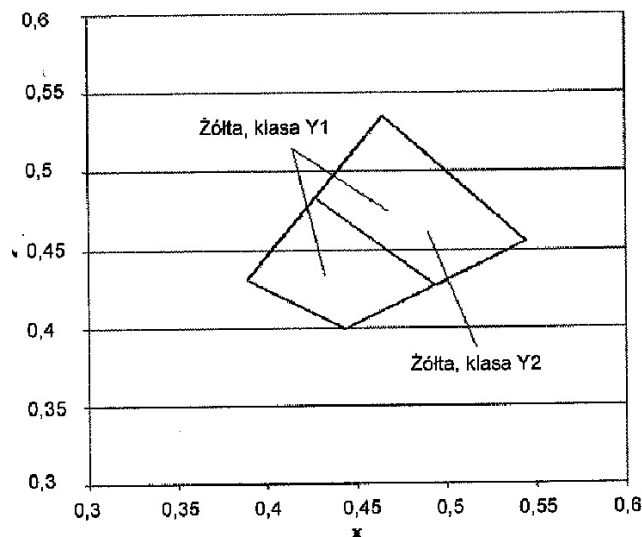

Rys.2. Współrzędne chromatyczności x,y dla barwy żółtej oznakowania

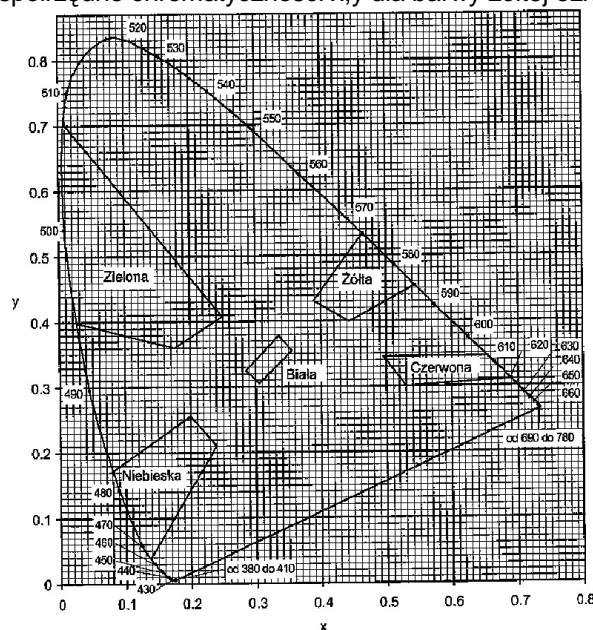

Rys. 3. Granice barw białej, żółtej, czerwonej, niebieskiej i zielonej oznakowania

Pomiar współczynnika luminancji β może być zastąpiony pomiarem współczynnika luminancji w świetle rozproszonym Qd, wg PN-EN 1436.

Do określenia odbicia światła dziennego lub odbicia oświetlenia drogi od oznakowania stosuje się współczynnik luminancji w świetle rozproszonym Qd.

Wartość współczynnika Qd dla oznakowania nowego w ciągu 14 - 30 dni po wykonaniu powinna wynosić dla oznakowania świeżego, barwy :

- białej, co najmniej 130 mcd m-2 lx-1 (nawierzchnie asfaltowe), klasa Q3,
- białej, co najmniej 160 130 mcd m-2 lx-1 (nawierzchnie betonowe), klasa Q4,
- żółtej, co najmniej 100 mcd m-2 lx-1 , klasa Q2,

Wartość współczynnika Qd powinna wynosić dla oznakowania eksploatowanego po 30 dni od wykonania, w ciągu całego okresu użytkowania, barwy:

- białej, co najmniej 100 mcd m-2 lx-1 (nawierzchnie asfaltowe), klasa Q2,
- białej, co najmniej 130 mcd m-2 lx-1 (nawierzchnie betonowe), klasa Q3,
- żółtej, co najmniej 80 mcd m-2 lx-1 , klasa Q1.

6.2.1.3. Widzialność w nocy

Za miarę widzialności w nocy przyjęta powierzchniowy współczynnik odbłasku RL określany według PN-EN 1436 z uwzględnieniem podziału na klasy PN-EN 1436.

Wartość współczynnika RL powinna wynosić dla oznakowania nowego (w stanie suchym) w ciągu 14 - 30 dni po wykonaniu, barwy:

- białej, na autostradach, drogach ekspresowych oraz na drogach o prędkości ≥ 100 km/h lub o natężeniu ruchu $> 2\,500$ pojazdów rzeczywistych na dobę na pas, co najmniej 250 mcd m-2 lx-1 , klasa R4/5,
- białej, na pozostałych drogach, co najmniej 200 mcd m-2 lx-1, klasa R4,

- żółtej tymczasowej, co najmniej 150 mcd m-2 lx-1, klasa R3,

Wartość współczynnika RL powinna wynosić dla oznakowania eksploatowanego w ciągu od 2 do 6 miesięcy po wykonaniu, barwy:

- białej, na autostradach, drogach ekspresowych oraz na drogach o prędkości ≥ 100 km/h lub o natężeniu ruchu $> 2\,500$ pojazdów rzeczywistych na dobę na pas, co najmniej 200 mcd m-2 lx-1, klasa R4,

- białej, na pozostałych drogach, co najmniej 150 mcd m-2 lx-1, klasa R3,

- żółtej tymczasowej, co najmniej 100 mcd m-2 lx-1, klasa R2.

Wartość współczynnika RL powinna wynosić dla oznakowania eksploatowanego od 7 miesiąca po wykonaniu, barwy:

- białej, na autostradach, drogach ekspresowych oraz na drogach o prędkości ≥ 100 km/h lub o natężeniu ruchu $> 2\,500$ pojazdów rzeczywistych na dobę na pas, co najmniej 150 mcd m-2 lx-1, klasa R3,

- białej, na pozostałych drogach, co najmniej mcd m-2 lx-1, klasa R2,

- żółtej tymczasowej, co najmniej 100 mcd m-2 lx-1, klasa R2.

Na nawierzchniach o grubej makroteksturze, takich jak powierzchniowe utrwalanie oraz na nawierzchniach niejednorodnych można wyjątkowo, tylko na drogach określonych w tablicy 5, dopuścić wartość współczynnika odbłasku $R.L = 70$ mcd m-2 lx-1, klasa R1 dla oznakowania cienkowarstwowego eksploatowanego od 6 miesiąca po wykonaniu.

Na nawierzchniach nowych lub odnowionych z warstwą ścieralną, z SMA zaleca się stosować materiały grubowarstwowe,

W szczególnie uzasadnionych przypadkach możliwe jest ustalenie w ST wyższych klas wymagań wg PN-EN 1436.

Wartość współczynnika RL powinna wynosić dla oznakowania profilowanego, nowego (w stanie wilgotnym) i eksploatowanego w okresie gwarancji wg PN-EN 1436 zmierzona od 14 do 30 dni po wykonaniu, barwy:

- białej, co najmniej 50 mcd m-2 lx-1, klasa RW3,

- w okresie eksploatacji, co najmniej 35 mcd m-2 lx-1, klasa RW2.

Powyższe wymaganie dotyczy jedynie oznakowań profilowanych, takich jak oznakowanie strukturalne wykonywane masami termoplastycznymi, masami chemoutwardzalnymi i taśmami w postaci np. poprzecznych wygarbień (baretek), drop-on-line, itp.

Wykonywanie pomiarów na oznakowaniu ciągłym z naniesionymi wygarbieniami może być wykonywane tylko metoda dynamiczną. Pomiar aparatami ręcznymi jest albo niemożliwy albo obciążony dużym błędem.

Wykonywanie pomiarów odbłaskowości na pozostałych typach oznakowania strukturalnego, z uwagi na jego niecałkowite i niejednorodne pokrycie powierzchni oznakowania, jest obciążone większym błędem niż na oznakowaniach pełnych. Dlatego podczas odbioru czy kontroli, należy przyjąć jako dopuszczalne wartości współczynnika odbłasku o 20% niższe od przyjętych w ST.

6.2.1.4. Szorstkość oznakowania

Miarą szorstkości oznakowania jest wartość wskaźnika szorstkości SRT (Skid Resistance Tester) mierzona wahadłem angielskim, wg PN-EN 1436 lub POD-97 [1] i POD-2006 (po wydaniu) [2]. Wartość SRT symuluje warunki, w których pojazd wyposażony w typowe opony hamuje z blokadą kół przy prędkości 50 km/h na mokrej nawierzchni.

Wymaga się, aby wartość wskaźnika szorstkości SRT wynosiła na oznakowaniu:

- w ciągu całego okresu użytkowania, co najmniej 45 jednostek SRT (klasa S1).

Dopuszcza się podwyższenie w ST wymagania szorstkości do 50 - 60 jednostek SRT (klasy S2 - S3), w uzasadnionych przypadkach. Uzyskanie większej szorstkości oznakowania, wiąże się z zastosowaniem kruszywa przeciwpoślizgowego samego lub w mieszaniu z kulkami szklanymi wg PN-EN 1423. Należy przy tym wziąć pod uwagę jednoczesne obniżenie wartości współczynnika luminancji i współczynnika odbłasku.

Szorstkość oznakowania, na którym nie zastosowano kruszywa przeciwpoślizgowego, zazwyczaj wzrasta w okresie eksploatacji oznakowania, dlatego nie należy wymagać wyższej jego wartości na starcie, a niższej w okresie gwarancji.

Wykonywanie pomiarów wskaźnika szorstkości SRT dotyczy oznakowań jednolitych, płaskich, wykonanych farbami, masami termoplastycznymi, masami chemoutwardzalnymi i taśmami. Pomiar na oznakowaniu strukturalnym jest, jeśli możliwy, to nie miarodajny. W przypadku oznakowania z wygarbieniami i punktowymi elementami odbłaskowymi pomiar nie jest możliwy.

UWAGA: Wskaźnik szorstkości SRT w normach powierzchniowych został nazwany PTV (Polishing Test Value) za PN-EN 13 036-4. Metoda pomiaru i sprzęt do jego wykonania są identyczne z przyjętymi w PN-EN 1436 dla oznakowań poziomych.

6.2.1.5. Trwałość oznakowania

Trwałość oznakowania oceniana jako stopień zużycia, w 10-stopniowej skali LCPC określonej w POD-97 [1] lub POD-2006 (po wydaniu) [2] powinna wynosić po 12-miesięcznym okresie eksploatacji oznakowania: co najmniej 6. W stosunku do materiałów grubowarstwowych i taśm ocena ta jest stosowana dopiero po 2, 3, 4, 5 i 6 latach, gdy w oznakowaniu pojawiają się potarcia do nawierzchni. Do oceny materiałów strukturalnych o nieciągłym pokryciu nawierzchni metody tej nie stosuje się.

W celach kontrolnych trwałość jest oceniana pośrednio przez sprawdzenie spełniania wymagań widoczności w dzień, w nocy i szorstkości.

6.2.1.6. Czas schnięcia znakowania (względnie czas do przejezdności oznakowania)

Za czas schnięcia oznakowania przyjmuje się czas upływający między wykonaniem oznakowania a jego oddaniem do ruchu.

Czas schnięcia oznakowania nie powinien przekraczać czasu gwarantowanego przez producenta, z tym że nie może przekraczać 2 godzin w przypadku wymalowań nocnych i 1 godziny w przypadku wymalowań dziennych. Metoda oznaczenia czasu schnięcia znajduje się w POD-97 [1] lub POD-2006 (po wydaniu) [2].

6.2.1.7. Grubość oznakowania

Grubość oznakowania, tj. podwyższenie ponad górną powierzchnię nawierzchni, powinna wynosić: dla oznakowania grubowarstwowego, co najmniej 0,90 mm i co najwyżej 5 mm.

Wymagania te nie obowiązują, jeżeli nawierzchnia pod znakowaniem jest wyfrezowana.

Kontrola grubości oznakowania jest istotna w przypadku, gdy Wykonawca nie udziela gwarancji lub gdy nie są wykonywane pomiary kontrolne za pomocą aparatury lub poprzez ocenę wizualną.

6.2.3.2. Badania wykonania znakowania poziomego z materiału grubowarstwowego

Wykonawca wykonując znakowanie poziome z materiału grubowarstwowego przeprowadza przed rozpoczęciem każdej pracy następujące badania:

a) przed rozpoczęciem pracy:

- sprawdzenie oznakowania opakowań,
- wizualną ocenę stanu materiału, w zakresie jego jednorodności i widocznych wad,
- pomiar wilgotności względnej powietrza,
- pomiar temperatury powietrza i nawierzchni,
- badanie lepkości farby, wg POD-97 [1] lub POD-2006 (po wydaniu) [2],

b) w czasie wykonywania pracy:

- pomiar grubości warstwy oznakowania,
- pomiar czasu schnięcia, wg POD-97 [1] lub POD-2006 (po wydaniu) [2],
- wizualną ocenę równomierności rozłożenia kulek szklanych podczas objazdu w nocy,
- pomiar poziomych wymiarów oznakowania, na zgodność z dokumentacją projektową i załącznikiem nr 2 do rozporządzenia Ministra Infrastruktury,
- wizualną ocenę równomierności skropienia (rozłożenia materiału) na całej szerokości linii,
- oznaczenia czasu przejezdności, wg POD-97 [1] lub POD-2006 (po wydaniu) [2].

Protokół z przeprowadzonych badań wraz z jedną próbką, jednoznacznie oznakowaną, na blasze (300 x 250 x 1,5 mm) Wykonawca powinien przechować do czasu upływu okresu gwarancji.

Do odbioru i w przypadku wątpliwości dotyczących wykonania oznakowania poziomego, przedstawiciel Zamawiającego(lub inspektor nadzoru) może zlecić wykonanie badań:

- widzialności w nocy,
- widzialności w dzień,
- szorstkości,

odpowiadających wymaganiom podanym w punkcie 6.3.1 i wykonanych według metod określonych w Warunkach technicznych POD-97 [1] lub POD-2006 (po wydaniu) [2]. Jeżeli wyniki tych badań wykażą wadliwość wykonanego oznakowania to koszt badań ponosi Wykonawca, w przypadku przeciwnym - Zamawiający. Badania powinien zlecać Zamawiający do niezależnego laboratorium badawczego, co gwarantuje większą wiarygodność wyników.

W przypadku wykonywania pomiarów współczynnika odbłaskowości i współczynników luminancji aparatami ręcznymi częstotliwość pomiarów należy dostosować do długości badanego odcinka, zgodnie z tablicą 2. W każdym z mierzonych punktów należy wykonać po 5 odczytów współczynnika odbłasku i po 3 odczyty współczynników luminancji w odległości jeden od drugiego minimum 1 m.

Tablica 2. Częstotliwość pomiarów współczynników odbłaskowości i luminancji aparatami ręcznymi

Lp.	Długość odcinka, km	Częstotliwość pomiarów, co najmniej	Minimalna ilość pomiarów
1	od 0 do 3	od 0,1 do 0,5 km	3-6
2	od 3 do 10	co 1 km	11
3	od 10 do 20	co 2 km	11
4	od 20 do 30	co 3 km	11
5	powyżej 30	co 4 km	> 11

Wartość wskaźnika szorstkości należy oznaczyć w 4 punktach oznakowania odcinka.

6.2.4. Zbiornicze zestawienie wymagań dla materiałów i oznakowań

W tablicy 3 podano zbiorcze zestawienie dla materiałów. W tablicy 4 podano zbiorcze zestawienie dla oznakowań na pozostałych drogach.

Tablica 3. Zbiornicze zestawienie wymagań dla materiałów

Lp.	Właściwość	Jednostka	Wymagania
-----	------------	-----------	-----------

1	Zawartość składników lotnych w materiałach do znakowania — rozpuszczalników organicznych — rozpuszczalników aromatycznych — benzenu i rozpuszczalników chlorowanych	% (m/m) % (m/m) % (m/m)	≤ 25 ≤ 8 0
2	Właściwości kulek szklanych — współczynnik załamania światła — zawartość kulek z defektami	%	≥ 1,5 20
3	Okres stałości właściwości materiałów do znakowania przy składowaniu	miesiące	≥ 6

Tablica 4. Zbiorcze zestawienie wymagań dla oznakowań na pozostałych drogach

Lp.	Właściwość	Jednostka	Wymagania	Klasa
1	Współczynnik odbłasku RL dla oznakowania nowego (w ciągu 14 - 30 dni po wykonaniu) w stanie suchym barwy: — białej, — żółtej tymczasowej	mcd m-2 lx-1 mcd m-2 lx-1	≥ 200 ≥ 150	R4 R3
2	Współczynnik odbłasku RL dla oznakowania eksploatowanego od 2 do 6 miesięcy po wykonaniu, barwy: — białej, — żółtej	mcd m-2 lx-1 mcd m-2 lx-1	≥ 150 ≥ 100	R3 R2
3	Współczynnik odbłasku RL dla oznakowania suchego od 7 miesiąca po wykonaniu barwy białej	mcd m-2 lx-1	≥ 100	R2
4	Współczynnik odbłasku RL dla grubowarstwowego strukturalnego oznakowania wilgotnego od 14 do 30 dnia po wykonaniu, barwy białej	mcd m-2 lx-1	≥ 50	RW3
5	Współczynnik odbłasku RL dla grubowarstwowego strukturalnego oznakowania wilgotnego po 30 dniu od wykonania, barwy białej	mcd m-2 lx-1	≥ 35	RW2
6	Współczynnik luminancji β dla oznakowania nowego (od 14 do 30 dnia po wykonaniu) barwy: — białej na nawierzchni asfaltowej, — białej na nawierzchni betonowej, — żółtej	-	≥ 0,40 ≥ 0,50 ≥ 0,30	B3 B4 B2
7	Współczynnik luminancji β dla oznakowania eksploatowanego (po 30 dniu od wykonania) barwy: - białej - żółtej		≥ 0,30 ≥ 0,20	B2 B1
8	Współczynnik luminancji w świetle rozproszonym Qd (alternatywnie do β) dla oznakowania nowego w ciągu od 14 do 30 dnia po wykonaniu, barwy: — białej na nawierzchni asfaltowej — białej na nawierzchni betonowej — żółtej	mcd m-2 lx-1 mcd m-2 lx-1 mcd m-2 lx-1	≥ 130 ≥ 160 ≥ 100	Q3 Q4 Q2

9	Współczynnik luminancji w świetle rozproszonym Qd (alternatywnie do (3) dla oznakowania eksploatowanego w ciągu całego okresu eksploatacji po 30 dniu od wykonania, barwy: — białej na nawierzchni asfaltowej — białej na nawierzchni betonowej — żółtej	mcd m-2 lx-1 mcd m-2 lx-1 mcd m-2 lx-1	≥ 100 ≥ 130 ≥ 80	Q2 Q3 Q1
10	Szorstkość oznakowania	wskaźnik SRT	≥ 45	S1
11	Trwałość oznakowania cienkowarstwowego po 12 miesiącach:	skala LCPC	≥ 6	-
12	Czas schnięcia materiału na nawierzchni - w dzień - w nocy	h h	≤ 1 ≤ 2	- -

6.3. Tolerancje wymiarów oznakowania

6.3.1. Tolerancje nowo wykonanego oznakowania

Tolerancje nowo wykonanego oznakowania poziomego, zgodnego z dokumentacją projektową i załącznikiem nr 2 do rozporządzenia Ministra Infrastruktury z 3.07.2003 r. powinny odpowiadać następującym warunkom:

- szerokość linii może różnić się od wymaganej o ± 5 mm,
- długość linii może być mniejsza od wymaganej co najwyżej o 50 mm lub większa co najwyżej o 150 mm,
- dla linii przerywanych, długość cyklu składającego się z linii i przerwy nie może odbiegać od średniej liczonej z 10 kolejnych cykli o więcej niż ± 50 mm długości wymaganej,
- dla strzałek, liter i cyfr rozstaw punktów narożnikowych nie może mieć większej odchyłki od wymaganego wzoru niż ± 50 mm dla wymiaru długości i ± 20 mm dla wymiaru szerokości.

Przy wykonywaniu nowego oznakowania poziomego, spowodowanego zmianami organizacji ruchu, należy dokładnie usunąć zbędne stare oznakowanie.

7. Obmiar Robót

7.1. Jednostka obmiarowa

Jednostką obmiarową robót jest 1 m² (metr kwadratowy) pomalowanej powierzchni.

Jednostką obmiarową robót jest 1 szt. (sztuka) piktogramu znaku pionowego w oznakowaniu poziomym.

Jednostką obmiarową robót jest 1 m² (metr kwadratowy) usuniętego oznakowania poziomego.

8. Odbiór Robót

8.1. Ogólne zasady odbioru robót

Roboty uznaje się za wykonane zgodnie, dokumentacją projektową i ST, jeśli wszystkie badania i pomiary, z zachowaniem tolerancji wg pkt. 6, dały wyniki pozytywne.

8.2. Odbiór robót zanikających i ulegających zakryciu

Odbiór robót zanikających i ulegających zakryciu, w zależności od przyjętego sposobu wykonania robót, może być dokonany po:

- oczyszczeniu powierzchni nawierzchni,
- przedznakowaniu,
- frezowaniu nawierzchni przed wykonaniem znakowania materiałem grubowarstwowym,
- usunięciu istniejącego oznakowania poziomego,
- wykonaniu podkładu (primera) na nawierzchni betonowej.

8.3. Odbiór ostateczny

Odbioru ostatecznego należy dokonać po całkowym zakończeniu robót, na podstawie wyników pomiarów i badań jakościowych określonych w punktach od 2 do 6.

8.4. Odbiór pogwarancyjny

Odbioru pogwarancyjnego należy dokonać po upływie okresu gwarancyjnego, ustalonego w ST, Sprawdzeniu podlegają cechy oznakowania określone mniejszymi ST na podstawie badań wykonanych przed upływem okresu gwarancyjnego,

Zaleca się stosowanie następujących minimalnych okresów gwarancyjnych; dla oznakowania grubowarstwowego co najmniej 24 miesiące.

9. Podstawa płatności

9.1. Cena jednostkowa

Cena jednostkowa 1 m² oznakowania poziomego obejmuje:

- prace pomiarowe,
- dostarczenie materiałów,
- ewentualne oczyszczenie podłoża,
- przedznakowanie

- naniesienie powłoki znaków na nawierzchnię drogi o kształtach i wymiarach zgodnych projektem organizacji ruchu lub projektem tymczasowej organizacji ruchu i załącznikiem nr 2 do rozporządzenia Ministra Infrastruktury ,
- pomiary i badania,
- ochrona znaków przed zniszczeniem przez pojazdy.

Cena jednostkowa 1 szt. oznakowania poziomego obejmuje:

- prace pomiarowe,
- dostarczenie materiałów,
- ewentualne oczyszczenie podłoża,
- przedznakowanie
- naniesienie powłoki znaków na nawierzchnię drogi o kształtach i wymiarach zgodnych projektem organizacji ruchu lub projektem tymczasowej organizacji ruchu i załącznikiem nr 2 do rozporządzenia Ministra Infrastruktury ,
- pomiary i badania,
- ochrona znaków przed zniszczeniem przez pojazdy.

Cena jednostkowa 1 m² usuwanego oznakowania poziomego obejmuje:

- prace pomiarowe,
- dostarczenie sprzętu,
- usunięcie oznakowania poziomego.

10. Przepisy związane

1. Warunki Techniczne. Poziome znakowanie dróg. POD-97. Seria „I” - Informacje, Instrukcje. Zeszyt nr 55. 113DiM, Warszawa, 1997
2. Warunki Techniczne. Poziome znakowanie dróg. POD-2006. Seria „I” - Informacje, Instrukcje. IBDiM, Warszawa, w opracowaniu
3. Prawo przewozowe (Dz. U. nr 53 z 1984 r., poz. 272 z późniejszymi zmianami)
4. Rozporządzenie Ministra Infrastruktury z dnia 11 sierpnia 2004 r. w sprawie systemów oceny zgodności, wymagań jakie powinny spełniać notyfikowane jednostki uczestniczące w ocenie zgodności oraz sposobu oznaczania wyrobów budowlanych oznakowaniem CE (Dz. U. nr 195, poz. 2011)
5. Rozporządzenie Ministra Zdrowia z dnia 2 września 2003 r. w sprawie oznakowania opakowań substancji niebezpiecznych i preparatów niebezpiecznych (Dz. U. nr 73, poz. 1679)
6. Umowa europejska dotycząca międzynarodowego przewozu towarów niebezpiecznych (RID/ADR)
7. Rozporządzenie Ministra Infrastruktury z dnia 8 listopada 2004 r. w sprawie aprobat technicznych oraz jednostek organizacyjnych uprawnionych do ich wydania (Dz. U. Nr 249, poz. 2497)
8. Załącznik nr 2 do rozporządzenia Ministra Infrastruktury z dnia 3 lipca 2003 r. Szczegółowe warunki techniczne dla znaków drogowych poziomych i warunki ich umieszczania na drogach (Dz. U. nr 220, poz. 2181)
9. Rozporządzenie Ministra Infrastruktury z dnia 11 sierpnia 2004 r. w sprawie sposobów deklarowania zgodności wyrobów budowlanych oraz sposobu znakowania ich znakiem budowlanym (Dz. U. nr 198, poz. 2041)

SPECYFIKACJA TECHNICZNA

ST-07.02.01 OZNAKOWANIE PIONOWE

1. WSTĘP

1.1.Przedmiot STWiOR

Przedmiotem niniejszej specyfikacji technicznej wykonania i odbioru robót budowlanych dla oznakowania pionowego.

1.2. Zakres stosowania STWiOR

Specyfikacja techniczna jest stosowana jako dokument przetargowy i kontraktowy przy zleceniu i realizacji robót w ramach zadania Przebudowa ulic Andersena, Północnej i Wapiennej.

1.3. Zakres Robót objętych ST

Ustalenia zawarte w niniejszej ST dotyczą zasad wykonywania robót związanych z wykonaniem oznakowania pionowego.

Ustalenia zawarte w niniejszej specyfikacji dotyczą zasad prowadzenia robót związanych z wykonywaniem i odbiorem oznakowania pionowego stosowanego na drogach, w postaci znaków ostrzegawczych, znaków zakazu i nakazu, znaków informacyjnych, kierunku, miejscowości i znaków uzupełniających.

1.4. Określenia podstawowe

1.4.1. Znak pionowy - znak wykonany w postaci tarczy lub tablicy z napisami albo symbolami, zwykle umieszczony na konstrukcji wsporczej.

1.4.2. Tarcza znaku - element konstrukcyjny, na powierzchni którego umieszczana jest treść znaku. Tarcza może być wykonana z różnych materiałów (stal, aluminium, tworzywa syntetyczne itp.) - jako jednolita lub składana.

1.4.3. Lico znaku - przednia część znaku, służąca do podania treści znaku. Lico znaku może być wykonane jako malowane lub oklejane (folią odblaskową lub nieodblaskową). W przypadkach szczególnych (znak z przejrzystych tworzyw syntetycznych) lico znaku może być zatopione w tarczy znaku.

1.4.4. Znak drogowy nieodblaskowy - znak, którego lico wykonane jest z materiałów zwykłych (lico nie wykazuje właściwości odblaskowych).

1.4.5. Znak drogowy odblaskowy - znak, którego lico wykazuje właściwości odblaskowe (wykonane jest z materiału o odbiciu powrotnym - współdrożnym).

1.4.6. Konstrukcja wsporcza znaku - słup (słupy), wysięgnik, wspornik itp., na którym zamocowana jest tarcza znaku, wraz z elementami służącymi do przymocowania tarczy (śruby, zaciski itp.).

1.4.7. Znak drogowy prześwietlany - znak, w którym wewnętrzne źródło światła jest umieszczone pod przejrzystym licem znaku.

1.4.8. Znak drogowy oświetlany - znak, którego lico jest oświetlane źródłem światła umieszczonym na zewnątrz znaku.

1.4.9. Znak nowy - znak użytkowany (ustawiony na drodze) lub magazynowany w okresie do 3 miesięcy od daty produkcji.

1.4.10. Znak użytkowany - znak ustawiony na drodze lub magazynowany przez okres dłuższy niż 3 miesiące od daty produkcji.

1.4.11. Pozostałe określenia podstawowe są zgodne z obowiązującymi, odpowiednimi polskimi normami i z definicjami podanymi w specyfikacji zawierającej wymagania ogólne.

2. MATERIAŁY

2.1. Dopuszczenie do stosowania

2.1.1. Znaki drogowe

2.1.1.1. Znaki drogowe powinny spełniać wymagania załącznika nr 1 rozporządzenia Ministra Infrastruktury z dnia 3 lipca 2003 r.

2.1.1.2. Producent znaków drogowych jest obowiązany posiadać dla swojego wyrobu Certyfikat Zgodności WE nadany mu przez uprawnioną jednostkę certyfikującą i wystawioną przez siebie Deklarację Zgodności WE, zgodnie z normą PN EN 12899-1. Producent oznacza wyroby symbolem CE zgodnie z rozporządzeniem Ministra Infrastruktury z dnia 11 sierpnia 2004 r. Folie odblaskowe stosowane na lica znaków drogowych powinny posiadać Certyfikat Zgodności WE lub ETA.

2.1.2. Konstrukcje wsporcze bezpieczne powinny posiadać zapisy w certyfikacie zgodności WE o spełnianych klasach bezpieczeństwa.

2.3. Stosowane materiały

2.3.1. Tarcza znaku

Materiały użyte na lico i tarczę znaku oraz połączenie lica znaku z tarczą znaku, a także sposób wykonania i wykończenia znaku, powinny odpowiadać materiałom użytym do badań certyfikujących CE.

2.3.2.1 Ogólne charakterystyki konstrukcji

Do mocowania znaków należy stosować:

- rury stalowe, ocynkowane, średnica 70 mm,
- uchwyty do mocowania znaków drogowych do konstrukcji wsporczych sygnalizacji,
- istniejące konstrukcje wsporcze (tylko dla znaków podlegających przedstawieniu).

2.4. Wymagania dotyczące wyrobów

2.4.1. Warunki wykonania dla tarczy znaku i tablicy

Tarcza znaku i tablica powinna spełniać następujące wymagania:

- krawędzie tarczy znaku z blachy powinny być usztywnione na całym obwodzie,
- krawędzie tarczy znaku z płyty o konstrukcji warstwowej powinny być zabezpieczone na całym obwodzie profilem metalowym lub z tworzywa sztucznego,
- powierzchnia czołowa tarczy znaku powinna być równa - bez wgłębi, pofałdowań i otworów montażowych; dopuszczalna nierówność punktowa nie powinna przekraczać 1 mm,
- odpowiednia sztywność tarczy znaku z płyty warstwowej powinna być uzyskana dzięki właściwościom płyty warstwowej, a mocowanie jej do konstrukcji wsporczej należy zapewnić poprzez zamontowane profile montażowe,
- tylna powierzchnia tarczy z blachy powinna być zabezpieczona przed procesami korozji
- tylna powierzchnia tarczy o konstrukcji warstwowej powinna być zabezpieczona ochronną powłoką lakierniczą,
- narożniki znaku i tablicy powinny być zaokrąglone, o promieniu zgodnym z wymaganiami określonymi w załączniku nr 1 do rozporządzenia Ministra Infrastruktury z dnia 3 lipca 2003 r. nie mniejszym jednak niż 30 mm, gdy wielkości tego promienia nie wskazano
- łączenie poszczególnych segmentów tarczy (dla znaków wielkogabarytowych) wzdłuż poziomej lub pionowej krawędzi powinno być wykonane w taki sposób, aby nie występowały przesunięcia i prześwity w miejscach ich łączenia,

2.4.2. Wymagania dotyczące powierzchni odblaskowej lica znaku

Folia odblaskowa (o odbiciu powrotnym, współdrożnym) użyta na lico znaku powinna spełniać wymagania określone w normie EN 12899-1 i w załączniku nr 1 do rozporządzenia Ministra Infrastruktury z dnia 3 lipca 2003 r.

2.5. Wymagania jakościowe

Powierzchnia lica znaku powinna być równa, gładka, bez rozwarstwień, pęcherzy i odklejeń na krawędziach. Na powierzchni mogą występować w obrębie jednego pola np. 40x40 mm średnio nie więcej niż 0,7 błędów na powierzchni (pęcherze) o wielkości najwyżej 1 mm. Rysy nie mają prawa wystąpić.

Sposób połączenia folii z powierzchnią tarczy znaku powinien uniemożliwiać jej odłączenie od tarczy bez jej zniszczenia.

Dokładność rysunku znaku powinna być taka, aby wady konturów znaku, które mogą powstać przy nanoszeniu farby na odblaskową powierzchnię znaku, nie były większe niż podane w p. 2.6.3.

Lica znaków wykonane drukiem sitowym lub cyfrowym powinny być wolne od smug i cieni.

Sprawdzenie polega na ocenie wizualnej.

2.6. Tolerancje wymiarowe znaków drogowych

2.6.1. Tolerancje wymiarowe dla tarcz znaków

Sprawdzenie przymiarem liniowym:

- wymiary zewnętrzne tarcz znaków o powierzchni $< 1 \text{ m}^2$ powinny być powiększone w stosunku do wymiarów lic podanych w opisach szczegółowych załącznika nr 1 do rozporządzenia Ministra Infrastruktury z dnia 3 lipca 2003 r. o tyle aby lico było naklejone na części płaskiej znaku ale nie więcej jak o 10 mm z tolerancją $\pm 5 \text{ mm}$.
- wymiary zewnętrzne tarcz znaków o powierzchni $> 1 \text{ m}^2$ powinny być powiększone w stosunku do wymiarów lic podanych w opisach szczegółowych załącznika nr 1 do rozporządzenia Ministra Infrastruktury z dnia 3 lipca 2003 r. o tyle aby lico było naklejone na części płaskiej znaku ale nie więcej jak o 15 mm z tolerancją $\pm 10 \text{ mm}$.

2.6.2. Tolerancje wymiarowe dla lica znaku

Sprawdzone przymiarem liniowym:

- tolerancje wymiarowe rysunku lica wykonanego drukiem sitowym wynoszą $\pm 1,5 \text{ mm}$,
- tolerancje wymiarowe rysunku lica wykonanego metodą wyklejania wynoszą $\pm 2 \text{ mm}$,

Na znakach w okresie gwarancji, na każdym z fragmentów powierzchni znaku o wymiarach 4 x 4 cm dopuszcza się do 2 usterek jak wyżej, o wymiarach nie większych niż 1 mm w każdym kierunku. Na powierzchni tej dopuszcza się do 3 zarysowań o szerokości nie większej niż 0,8 mm i całkowitej długości nie większej niż 10 cm. Na całkowitej długości znaku dopuszcza się nie więcej niż 5 rys szerokości nie większej niż 0,8 mm i długości przekraczającej 10 cm - pod warunkiem, że zarysowania te nie zniekształcają treści znaku.

Na znakach w okresie gwarancji dopuszcza się również lokalne uszkodzenie folii o powierzchni nie przekraczającej 6 mm² każde - w liczbie nie większej niż pięć na powierzchni znaku małego lub średniego, oraz o powierzchni nie przekraczającej 8 mm² każde - w liczbie nie większej niż 8 na każdym z fragmentów powierzchni znaku dużego lub wielkiego (włączając znaki informacyjne) o wymiarach 1200 x 1200 mm. Uszkodzenia folii nie mogą zniekształcać treści znaku.

W znakach nowych niedopuszczalne jest występowanie jakichkolwiek rys, sięgających przez warstwę folii do powierzchni tarczy znaku. W znakach eksploatowanych istnienie takich rys jest dopuszczalne pod warunkiem, że występujące w ich otoczeniu ogniska korozyjne nie przekroczą wielkości określonych poniżej.

W znakach eksploatowanych dopuszczalne jest występowanie co najwyżej dwóch lokalnych ognisk korozji o wymiarach nie przekraczających 2,0 mm w każdym kierunku na powierzchni każdego z fragmentów znaku o wymiarach 4x4 cm. W znakach nowych żadna korozja tarczy znaku nie może występować.

2.7 Materiały do montażu znaków

Wszystkie łączniki metalowe przewidywane do mocowania między sobą elementów konstrukcji wsporczych znaków jak śruby, listwy, wkręty, nakrętki itp. powinny być czyste, gładkie, bez pęknięć, naderwań, rozwarstwień i wypukłych karbów.

2.8. Przechowywanie i składowanie materiałów

Wszystkie materiały użyte do wykonania robót należy przechowywać w odpowiednich warunkach zgodnie ze sztuką budowlaną, tak aby nie ulegały uszkodzeniom.

3. SPRZĘT

3.2. Sprzęt do wykonania oznakowania pionowego

Wykonawca przystępujący do wykonania oznakowania pionowego powinien wykazać się możliwością korzystania z następującego sprzętu:

- wiertnic do wykonywania dołów pod słupki w gruncie spoistym,
- betoniarek przewoźnych do wykonywania fundamentów betonowych „na mokro”,
- środków transportowych do przewozu materiałów,
- sprzętu spawalniczego, itp.

4. TRANSPORT

4.1. Transport materiałów do pionowego oznakowania dróg

Znaki drogowe należy na okres transportu odpowiednio zabezpieczyć, tak aby nie ulegały przemieszczaniu i w sposób nie uszkodzony dotarły do odbiorcy.

5. WYKONANIE ROBÓT

5.1. Roboty przygotowawcze

Przed przystąpieniem do robót należy wyznaczyć:

- lokalizację znaku, tj. jego pikietaż oraz odległość od krawędzi jezdni, krawędzi pobocza umocnionego lub pasa awaryjnego postoju,
- wysokość zamocowania znaku na konstrukcji wsporczej.

Punkty stabilizujące miejsca ustawienia znaków należy zabezpieczyć w taki sposób, aby w czasie trwania i odbioru robót istniała możliwość sprawdzenia lokalizacji znaków.

Lokalizacja i wysokość zamocowania znaku powinny być zgodne z dokumentacją projektową.

Lokalizacja i wysokość zamocowania znaku powinny być zgodne z dokumentacją projektową oraz pkt 1.5 załącznika nr 1 do rozporządzenia Ministra Infrastruktury z dnia 3 lipca 2003 r.

5.3. Wykonanie wykopów i fundamentów dla konstrukcji wsporczych znaków

Sposób wykonania wykopu pod fundament znaku pionowego powinien być dostosowany do głębokości wykopu, rodzaju gruntu i posiadanego sprzętu.

Wykopy fundamentowe powinny być wykonane w takim okresie, aby po ich zakończeniu można było przystąpić natychmiast do wykonania w nich robót fundamentowych.

5.4. Tolerancje ustawienia znaku pionowego

Dopuszczalne tolerancje ustawienia znaku:

- odchyłka od pionu, nie więcej niż ± 1 %,
- odchyłka w wysokości umieszczenia znaku, nie więcej niż ± 2 cm,
- odchyłka w odległości ustawienia znaku od krawędzi jezdni utwardzonego pobocza lub pasa awaryjnego postoju, nie więcej niż ± 5 cm, przy zachowaniu minimalnej odległości umieszczenia znaku zgodnie z Instrukcją o znakach drogowych pionowych.

6. KONTROLA JAKOŚCI ROBÓT

6.1. Badania materiałów do wykonania fundamentów betonowych

Wykonawca powinien przeprowadzić badania materiałów do wykonania fundamentów betonowych „na mokro”. Uwzględniając nieskomplikowany charakter robót fundamentowych, na wniosek Wykonawcy, przedstawiciel Zamawiającego(lub inspektor nadzoru) może zwolnić go z potrzeby wykonania badań materiałów dla tych robót.

6.2. Badania w czasie wykonywania robót

6.3.1. Badania materiałów w czasie wykonywania robót

Wszystkie materiały dostarczone na budowę powinny być sprawdzone w zakresie powierzchni wyrobu i jego wymiarów.

Częstotliwość badań i ocena ich wyników powinna być zgodna z ustaleniami zawartymi w tablicy 7.

Tablica 7, Częstotliwość badań przy sprawdzeniu powierzchni i wymiarów wyrobów dostarczonych przez producentów

Rodzaj badania	Liczba badań	Opis badań	Ocena wyników badań
Sprawdzenie powierzchni	od 5 do 10 badań z wybranych losowo elementów w każdej dostarczonej partii wyrobów liczącej do 1000 elementów	Powierznię zbadać nieuzbrojonym okiem. Do ew. sprawdzenia głębokości wad użyć dostępnych narzędzi (np. liniałów z czujnikiem, suwmiarek, mikrometrów itp.	Wyniki badań powinny być zgodne z wymaganiami punktu 2
Sprawdzenie wymiarów		Przeprowadzić uniwersalnymi przyrządami pomiarowymi lub sprawdzianami (np. liniałami, przymiarami itp.)	

W przypadkach budzących wątpliwości można zlecić uprawnionej jednostce zbadanie właściwości dostarczonych wyrobów i materiałów w zakresie wymagań podanych w punkcie 2.

6.2.2. Kontrola w czasie wykonywania robót

W czasie wykonywania robót należy sprawdzać:

- zgodność wykonania znaków pionowych z dokumentacją projektową (lokalizacja, wymiary znaków, wysokość zamocowania znaków),
- zachowanie dopuszczalnych odchyłek wymiarów, zgodnie z punktem 2 i 5,
- prawidłowość wykonania wykopów pod konstrukcje wsporcze, zgodnie z punktem 5.3,
- poprawność wykonania fundamentów pod słupki zgodnie z punktem 5.3,
- poprawność ustawienia słupków i konstrukcji wsporczych, zgodnie z punktem 5.4
- zgodność rodzaju i grubości blachy z ST

7. OBMIAR ROBÓT

7.1. Jednostka obmiarowa

Jednostkami obmiarowymi są:

- a) szt. (sztuka), dla znaków drogowych oraz konstrukcji wsporczych.

8. ODBIÓR ROBÓT

8.1. Ogólne zasady odbioru robót

Roboty uznaje się za wykonane zgodnie z dokumentacją projektową, ST, jeżeli wszystkie pomiary i badania z zachowaniem tolerancji wg pkt 6, dały wyniki pozytywne.

8.2. Odbiór ostateczny

Odbiór robót oznakowania pionowego dokonywany jest na zasadzie odbioru ostatecznego.

Odbiór ostateczny powinien być dokonany po całkowitym zakończeniu robót, na podstawie wyników pomiarów i badań jakościowych określonych w punktach 2 i 5.

8.3. Odbiór pogwarancyjny

Odbioru pogwarancyjnego należy dokonać po upływie okresu gwarancyjnego, ustalonego w ST.

9. PODSTAWA PŁATNOŚCI

9.1. Cena jednostki obmiarowej

Cena wykonania jednostki obmiarowej oznakowania pionowego obejmuje:

- prace pomiarowe i roboty przygotowawcze,
- wykonanie fundamentów
- dostarczenie i ustawienie konstrukcji wsporczych,
- zamocowanie tarcz znaków drogowych,
- przeprowadzenie pomiarów i badań wymaganych w specyfikacji technicznej.

10. PRZEPISY ZWIĄZANE

10.1. Normy

Normy podano w bibliografii.

10.2. Przepisy związane

1. Rozporządzenie Ministra Infrastruktury z dnia 3 lipca 2003 w sprawie szczegółowych warunków technicznych dla znaków i sygnałów drogowych oraz urządzeń bezpieczeństwa ruchu drogowego i warunków ich umieszczania na drogach (Dz. U. nr 220, poz. 2181, z 2008 r. Nr 67 poz. 413, Nr 126 poz. 813 Nr 235 poz. 1596, z 2010 Nr 65 poz. 411 i z 2011 Nr 89 poz. 508, Nr 124 poz. 702, Nr 133 poz. 772)
2. Rozporządzenie Ministra Infrastruktury z dn. 11 sierpnia 2004 r. w sprawie sposobów deklarowania zgodności wyrobów budowlanych oraz sposobu znakowania ich znakiem budowlanym (Dz. U. nr 198, poz. 2041 i z 2006 r. Nr 245 poz. 1782)
3. Rozporządzenie Ministra Infrastruktury z dn. 08 listopada 2004 r. w sprawie aprobat technicznych oraz jednostek organizacyjnych upoważnionych do ich wydawania (Dz. U. nr 249, poz. 2497 i z 2010 r. Nr 34, poz. 183)
4. CIE No. 39.2 1983 Recommendations for surface colours for visual signalling (Zalecenia dla barw powierzchniowych sygnalizacji optycznej)
5. CIE No. 54 Retroreflection definition and measurement (Odbicie powrotne (współdrożne) definicja i pomiary)
6. Ustawa z dnia 16 kwietnia 2004 r. o wyrobach budowlanych (Dz. U. nr 92, poz. 881, z 2009 r. Nr 18, poz. 97, z 2010 r. Nr 114, poz. 760 i z 2011 r. Nr 102, poz. 586.)

SPECYFIKACJA TECHNICZNA
ST-08.01.01 KRAWĘŻNIKI BETONOWE

1. WSTĘP

1.1. Przedmiot ST

Przedmiotem niniejszej specyfikacji technicznej (ST) są wymagania dotyczące wykonania i odbioru robót związanych z ustawieniem krawężników betonowych.

1.2. Zakres stosowania ST

Specyfikacja techniczna jest stosowana jako dokument przetargowy i kontraktowy przy zleceniu i realizacji robót w ramach zadania Przebudowa ulic Andersena, Północnej i Wapiennej.

1.3. Zakres robót objętych ST

Ustalenia zawarte w niniejszej specyfikacji dotyczą zasad prowadzenia robót związanych z ustawieniem krawężników betonowych wraz z wykonaniem ław.

1.4. Określenia podstawowe

1.4.1. Krawężnik betonowy - prefabrykat betonowy, jako oddzielny element lub w połączeniu z innymi elementami, przeznaczony do oddzielania powierzchni znajdujących się na tym samym poziomie lub na różnych poziomach, stosowany w celu ograniczania albo wyznaczania granicy rzeczywistej lub wizualnej oraz jako oddzielenie pomiędzy powierzchniami poddanymi różnym rodzajom ruchu drogowego.

1.4.2 Wymiar nominalny – wymiar krawężnika określony w celu jego wykonania, któremu powinien odpowiadać wymiar rzeczywisty w określonych granicach dopuszczalnych odchyłek.

1.4.3 Ława (fundament) - warstwa nośna z betonu służąca do umocnienia krawężnika i przenosząca obciążenie krawężnika na podłoże gruntowe.

1.4.4 Podsypka - warstwa ułożona na podłożu mająca za zadanie wyrównanie różnic w wysokości krawężnika.

1.4.5. Pozostałe określenia podstawowe są zgodne z obowiązującymi, odpowiednimi polskimi normami i z definicjami podanymi w ST-00.00.00. „Wymagania ogólne” pkt 1.4.

1.5. Ogólne wymagania dotyczące robót

Wykonawca robót jest odpowiedzialny za jakość ich wykonania oraz za zgodność z Dokumentacją Projektową, ST i poleceniami przedstawiciela Zamawiającego (lub inspektora nadzoru). Ogólne wymagania dotyczące robót podano w ST-00.00.00. „Wymagania ogólne” pkt 1.5.

2. MATERIAŁY

2.1. Ogólne wymagania dotyczące materiałów

Ogólne wymagania dotyczące materiałów, ich pozyskiwania i składowania, podano w ST-00.00.00. „Wymagania ogólne” pkt 2.

2.2. Materiały do wykonania robót

Materiałami do wykonania obramowania nawierzchni są betonowe krawężniki 20x30 cm proste oraz krawężniki 20x30 cm łukowe. Należy stosować jednolite rozwiązanie systemowe krawężników wraz z elementami przejściowymi do zastosowania przy obniżaniu światła krawężnika.

2.2.1. Krawężniki betonowe.

Krawężniki betoniowe zastosowane do wbudowania muszą spełniać poniższe wymagania:

Tablica 1. Wymagania wobec krawężników betonowych do stosowania na zewnętrznych nawierzchniach, mających kontakt z solą odładzającą w warunkach mrozu. PN-EN 1340

Lp.	Cecha	Załącznik normy PN-EN 1340	Wymaganie			
1.	Kształt i wymiary					
1.1	Dopuszczalne odchyłki w mm od zadeklarowanych wymiarów krawężnika (różnica pomiędzy wynikami pomiarów tego samego krawężnika nie powinna przekraczać 5 mm) ^{*)}	C	Dopuszczalna tolerancja w %	Maksymalna odchyłka w mm		
				Dodatnia	Ujemna	
Długość				± 1	+10	-4
Powierzchnia				± 3	+5	-3
	Pozostałe części		± 5	+10	-3	
1.2	Odchyłki płaskości i pofalowania przy długości pomiarowej ^{*)}	C	Maksymalna odchyłka w mm			
300 mm			± 1,5			
400 mm			± 2,0			
500 mm			± 2,5			
800 mm			± 4,0			
1.3	Grubość warstwy ściaralnej (dotyczy krawężników dwuwarstwowych)	C	10 mm mierzona w górnej części			
2.	Właściwości fizyczne i mechaniczne					
2.1	Wytrzymałość na zginanie ^{*)}	F	Każdy pojedynczy wynik nie mniejszy niż 5,0 MPa			
2.2	Odporność na ścieranie (wg klasy 4 oznaczenia I normy)	G i H	Pomiar wykonany na tarczy			
			szerokiej ściiernej, wg zał. G normy – badanie podstawowe	Böhmego, wg zał. H normy – badanie alternatywne		
			≤ 20 mm	≤ 18 000 mm ³ /5 000 mm ⁴		
2.3	Odporność na poślizg/poślizgnięcie – wartość USRV	I	Wartość średnia ≥ 55			

3	Odporność na warunki atmosferyczne (kryteria stosowane łącznie)			
3.1	Odporność na zamrażanie/ rozmrażanie z udziałem soli odladzającej - badanie warstwy ścieralnej - badanie warstwy konstrukcyjnej (dotyczy krawężników dwuwarstwowych)	D	Ubytek masy po badaniu w kg/m ²	
			Średni	Maksymalny
			≤ 0,5 kg/m ²	≤ 1,0 kg/m ²
			≤ 1,0 kg/m ²	≤ 1,5 kg/m ²
3.2	Nasiąkliwość	E	Wartość średnia dla każdego krawężnika nie większa niż 5,0%	
4	Aspekty wizualne			
4.1	Wygląd	J	Wymaganie dotyczące warstwy wierzchniej	
			Rysy (poza drobnymi przytarciami transportowymi) widoczne „gołym okiem”	Niedopuszczalne
			Rozwarstwienia w krawężnikach dwuwarstwowych	Niedopuszczalne
			Uszkodzenia marglowe lub podobnie wyglądające pochodzące z zanieczyszczeń	Niedopuszczalne
			Naloty wapienne zwane potocznie wykwitami	Dopuszczalne
4.2	Tekstura i zabarwienie	J	Wymaganie dotyczące warstwy wierzchniej	
			Krawężniki o specjalnej teksturze	Zgodne z zatwierdzonym wzorem producenta i jednorodne w partii
			Zabarwienie	Zgodne z zatwierdzonym wzorem producenta i jednorodne w partii
			Tekstura	Zgodna z zatwierdzonym wzorem producenta i jednorodne w partii
			Ewentualne różnice w jednolitości tekstury lub zabarwienia, spowodowane nieuniknionymi zmianami we właściwościach surowców i zmianach warunków twardnienia	Dopuszczalne

^{*)} W przypadku kontroli zgodności przeprowadzanej przez stronę trzecią (Przypadek II) dopuszczone są wymagania jak dla kontroli produkcji.

Producent jest zobowiązany do wydania oświadczenia o spełnieniu przez wyrób właściwości wymienionych w Tablicy 1 w oparciu o badania typu oraz wdrożony System Zakładowej Kontroli Produkcji.

Producent może grupować wyroby w rodziny na potrzeby prowadzonych badań zgodnie z p. 6.1 normy PN-EN 1340.

Każda partia dostarczonych na budowę krawężników powinna być oznaczona zgodnie z pkt. 7 normy PN-EN 1340. Krawężniki należy układać na paletach w pozycji wbudowania, z zastosowaniem podkładek drewnianych i taśm bandujących.

2.2.2. Beton na ławę fundamentową.

Beton na ławę fundamentową pod krawężniki powinien być zgodny z normą PN-EN 206-1, klasy minimum C 12/15. Klasa ekspozycji na korozję spowodowaną karbonatyzacją wg PN-EN 206-1 - XC2.

Kształt i wymiary ławy fundamentowej pod krawężniki wg przekrojów konstrukcyjnych zawartych w części rysunkowej dokumentacji projektowej.

2.2.3. Podosypka cementowo-piaskowa

Jeśli dokumentacja projektowa nie ustala inaczej to na podsypkę cementowo-piaskową należy stosować następujące materiały:

- cement powszechnego użytku wg. PN-EN 197-1,
 - kruszywo drobne 0/2, 0/4 lub 0/5 wg. normy PN-EN 12522 kategorii uziarnienia G_F80, zawartości pyłów f₁₀,
 - kruszywo 1/4, 2/5 lub 2/8, wg. normy PN-EN 12522 kategorii uziarnienia G_C80-20, zawartości pyłów f_{Deklarowana} (max. do 10% pyłów),
 - woda zgodna z normą PN-EN 1008 (bez badań laboratoryjnych można stosować wodę wodociągową pitną).
- Zalecane proporcje mieszania cementu i kruszywa to 1:4 (w stosunku wagowym).
- Kruszywo nie może być zanieczyszczone ciałami obcymi takimi jak: trawa, szczątki korzeni, konarów, szkło, plastik, grudki gliny.

Składowanie kruszywa powinno odbywać się na podłożu równym, utwardzonym i dobrze odwodnionym, przy zabezpieczeniu kruszywa przed zanieczyszczeniem i zmieszaniem z innymi materiałami kamiennymi.

Cement w workach, o masie np. 25 kg, można przechowywać do:

- 10 dni w miejscach zadaszonych na otwartym terenie o podłożu twardym i suchym,

b) terminu trwałości, podanego przez producenta, w pomieszczeniach o szczelnym dachu i ścianach oraz podłogach suchych i czystych.

Cement dostarczony luzem przechowuje się w specjalnych magazynach (zbiornikach stalowych, betonowych), przystosowanych do pneumatycznego załadunku i wyładunku.

3. SPRZĘT

3.1. Ogólne wymagania dotyczące sprzętu

Ogólne wymagania dotyczące sprzętu podano w ST-00.00.00. „Wymagania ogólne” pkt 3.

Jakikolwiek sprzęt, maszyny i urządzenia nie gwarantujące zachowania wymagań jakościowych robót, zostaną przez przedstawiciela Zamawiającego (lub inspektora nadzoru) zdyskwalifikowane i niedopuszczone do robót.

3.2. Sprzęt do ustawiania krawężników

Roboty związane z ustawieniem krawężników mogą być wykonywane ręcznie i przy użyciu sprzętu mechanicznego zaakceptowanego przez przedstawiciela Zamawiającego (lub inspektora nadzoru).

4. TRANSPORT

4.1. Ogólne wymagania dotyczące transportu

Ogólne wymagania dotyczące transportu podano w ST-00.00.00. „Wymagania ogólne” pkt 4.

4.2. Transport krawężników

Krawężniki betonowe mogą być przewożone dowolnymi środkami transportu.

Krawężniki powinny być zabezpieczone przed przemieszczeniem się i przed uszkodzeniem mechanicznym w czasie transportu.

5. WYKONANIE ROBÓT

5.1. Ogólne zasady wykonania robót

Ogólne zasady wykonania robót podano w ST-00.00.00. „Wymagania ogólne” pkt 5.

5.2. Wykonanie koryta pod ławę

Wykop koryta pod ławę należy wykonać zgodnie z normą PN-B-06050.

Wymiary koryta pod ławę powinny być dostosowane do wymiarów fundamentu pod krawężnik oraz do głębokości i usytuowania krawężnika w planie. Koryto może być wykonane ręcznie lub mechanicznie w sposób nienaruszający struktury naturalnej dna koryta. Dno koryta powinno być równe i w razie potrzeby dogęszczone zagęszczarką stopową. Wskaźnik zagęszczenia dna wykonanego koryta pod ławę powinien wynosić co najmniej 0,97 wg normalnej próby Proctora.

5.3. Wykonanie ławy pod krawężnik

Ławy betonowe w gruntach spoistych wykonuje się zwykle bez szalowania z zastosowaniem warstwy odsączającej z piasku grubości 5 cm. Przy gruntach sypkich ławę należy wykonywać w szalunku.

Ławę betonową z oporem wykonuje się w szalunku.

Klasa konsystencji mieszanki betonowej powinna wynosić S1 lub S2 według metody opadu stożka.

Beton rozścielony w szalowaniu powinien być zagęszczony i wyrównany, zgodnie z wymaganiami normy PN-EN 13670.

5.4. Ustawienie krawężników betonowych

Na wykonanej ławie betonowej należy ustawić krawężnik na warstwie podsypki cementowo-piaskowej, o wilgotności optymalnej $\pm 2\%$ i grubości 3-5 cm po zagęszczeniu.

Szerokość spoin pionowych między elementami powinna wynosić 3-8 mm. Spoiny nie wymagają wypełnienia.

6. KONTROLA JAKOŚCI ROBÓT

6.1. Ogólne zasady kontroli jakości robót

Ogólne zasady kontroli jakości robót podano w ST-00.00.00. „Wymagania ogólne” pkt 6.

6.2. Badania przed przystąpieniem do robót

Przed przystąpieniem do robót Wykonawca powinien:

- uzyskać wymagane dokumenty, dopuszczające wyroby budowlane do obrotu i powszechnego stosowania (certyfikaty zgodności, deklaracje zgodności, ewentualnie badania materiałów wykonane przez dostawców itp.),
- ewentualnie wykonać własne badania właściwości materiałów przeznaczonych do wykonania robót, określone w pkt 2.

Wszystkie dokumenty oraz wyniki badań Wykonawca przedstawi przedstawicielowi Zamawiającego (lub inspektorowi nadzoru) do akceptacji

6.3. Badania odbiorcze krawężników.

Badania odbiorcze krawężników oparto o normę PN-EN 1340 Załącznik B.

Rozróżnia się dwa przypadki:

- Przypadek I : Wyrób nie został poddany ocenie zgodności przez stronę trzecią;
- Przypadek II: Wyrób został poddany ocenie zgodności przez stronę trzecią.

Jeśli ma miejsce Przypadek II, badanie odbiorcze nie jest konieczne, z wyjątkiem sytuacji spornych.

W przypadku wątpliwości należy badać tylko sporne właściwości.

Wymagana liczba krawężników powinna być pobrana z każdej partii dostawy, w wielkościach nie przekraczających podanych poniżej:

- Przypadek I : 1000 m;
- Przypadek II: zależnie od okoliczności przypadku spornego, do 2000 m.

Krawężniki do badań powinny być reprezentatywne dla dostawy i powinny być pobrane równomiernie z całej dostawy.

Liczba krawężników przeznaczonych do pobrania z każdej partii powinna być zgodna z Tablicą 2.

Tablica 2. Plan pobierania próbek dla badań odbiorczych

Właściwość	Metoda badania	Przypadek I	Przypadek II ³⁾
Wygląd	Załącznik J	8 ¹⁾	4 (16) ¹⁾
Grubość warstwy ścieralnej	C.6 ²⁾	8	4 (16)
Kształt i wymiary	Załącznik C	8 ¹⁾	4 (16) ¹⁾
Wytrzymałość na zginanie	Załącznik F	8	4 (16)
Odporność na ścieranie ⁴⁾	Załącznik G lub H	3	3
Odporność na poślizg/poślizgnięcie ⁴⁾	Załącznik I	5 ¹⁾	5 ¹⁾
Odporność na warunki atmosferyczne - nasiąkliwość - odporność na zamrażanie/ rozmrażanie z udziałem soli odładowanej ⁴⁾	Załącznik E Załącznik D	3 3 ⁵⁾	3 3 ⁵⁾

¹⁾ Te krawężniki mogą być użyte do dalszych badań.
²⁾ Punkt C.6 stosuje się tylko do krawężników z warstwą ścieralną.
³⁾ Liczba w nawiasie odpowiada liczbie, która powinna być pobrana z partii w celu uniknięcia powtórzonego pobierania próbek w przypadku, gdy według kryteriów zgodności należy zbadać dodatkowe krawężniki w celu dokonania oceny zgodności.
⁴⁾ Badanie wymagane w przypadku wątpliwości lub sytuacji spornej
⁵⁾ W przypadku krawężników dwuwarstwowych badaniu należy poddać po 3 próbki dla warstwy fakturowej i konstrukcyjnej

Wyniki badań powinny spełniać wymagania podane w pkt 2.

6.4. Sprawdzenie przygotowania koryta.

Kontrola przygotowania koryta polega na sprawdzeniu zgodności jego wykonania z wymaganiami podanymi w pkt. 5.2.

6.5. Sprawdzenie wykonania ław.

Sprawdzeniu podlega:

- zgodność profilu podłużnego górnej powierzchni ław z dokumentacją, dopuszczalna tolerancja ± 1 cm na każde 100 m,
- wysokość (grubość) ław z tolerancją ± 10 % wysokości projektowanej (w 4 punktach na 100 m),
- szerokość górnej powierzchni ław z tolerancją ± 10 % szerokości projektowanej (w 4 punktach na 100 m),
- równość górnej powierzchni ławy (w 4 punktach na 100 m) - tolerancja prześwitu < 1 cm,
- odchylenie linii ław od projektowanego kierunku - tolerancja ± 2 cm na 100 m ław,
- sprawdzenie wytrzymałości na ściskanie betonu użytego do wykonania ław na próbkach sześciennych o boku 15 cm, wg PN-EN 206-1. Należy pobrać do badań co najmniej 3 próbki z partii wbudowanego betonu.

6.6. Sprawdzenie ustawienia krawężników.

Sprawdzeniu podlega:

- odchylenie linii krawężników w planie – maksymalne odchylenie może wynieść 1 cm na każde 100 m,
- odchylenie niwelety górnej płaszczyzny krawężnika od niwelety projektowanej - tolerancja ± 1 cm na każde 100 m badanego krawężnika,
- równość górnej powierzchni krawężników sprawdzana przez przyłożenie trzymetrowej łaty w dwóch punktach, na każde 100 m krawężnika, przy czym prześwit pomiędzy górną powierzchnią krawężnika a przyłożoną łatą nie może przekraczać 1 cm.

Jeżeli wszystkie pomiary i badania dały wynik pozytywny, można uznać, że krawężnik został ustawiony prawidłowo.

7. OBMIAŁ ROBÓT

7.1. Ogólne zasady obmiaru robót

Ogólne zasady obmiaru robót podano w ST-00.00.00. „Wymagania ogólne” pkt 7.

Jednostką obmiarową jest 1 m ustawionego krawężnika betonowego, na podstawie Dokumentacji Projektowej i obmiaru w terenie.

8. ODBIÓR ROBÓT

Ogólne zasady odbioru robót podano w ST -00.00.00 "Wymagania ogólne" pkt 8.

Odbioru dokonuje przedstawiciel Zamawiającego(lub inspektor nadzoru) na podstawie wyników badań laboratoryjnych materiałów, kontroli jakości robót, obmiaru w terenie i stwierdzeniu zgodności wykonania tych robót z Dokumentacją Projektową i niniejszą OST.

Odbiorowi robót zanikających i ulegających zakryciu podlegają:

- wykonanie koryta pod ławę,
- wykonanie ławy,
- wykonanie podsypki.

Odbiór tych robót powinien być zgodny z wymaganiami ST -00.00.00 "Wymagania ogólne" pkt 8.2 oraz niniejszą ST.

9. PODSTAWA PŁATNOŚCI

Ogólne ustalenia dotyczące podstawy płatności podano w ST -00.00.00 "Wymagania ogólne" pkt. 9.

Płatność za 1 m ustawionego krawężnika betonowego należy przyjmować zgodnie z obmiarem i oceną jakości wykonanych robót na podstawie pomiarów i badań laboratoryjnych.

Cena robót związanych z ustawieniem krawężnika obejmuje:

- oznakowanie robót,

- prace pomiarowe,
- zakup i dostarczenie potrzebnych materiałów,
- wykonanie wykopu pod ławę
- przygotowanie podłoża i ewentualne wykonanie szalunku,
- rozścielenie, zagęszczenie, pielęgnacja betonu i rozebranie szalunku,
- ustawienie krawężników na warstwie podsypki cementowo-piaskowej grubości 3-5 cm,
- zasypanie zewnętrznej ściany gruntem i jego zagęszczenie,
- przeprowadzenie wymaganych pomiarów i badań.
- odwiezienie sprzętu.

10. PRZEPISY ZWIĄZANE

10.1. Normy

- | | | |
|----|---|--|
| 1. | PN-EN 197-1:2002 | Cement. Część 1: Skład, wymagania i kryteria zgodności dotyczące cementu powszechnego użytku |
| 2. | PN-EN 206-1:2003 | Beton. Część 1: Wymagania, właściwości, produkcja i zgodność |
| 3. | PN-EN 1340:2004 i
PN-EN 1340:2004/AC | Krawężniki betonowe. Wymagania i metody badań |

SPECYFIKACJA TECHNICZNA
ST-08.01.02 KRAWĘŻNIKI KAMIENNE

1. WSTĘP

1.1. Przedmiot ST

Przedmiotem niniejszej specyfikacji technicznej (ST) są wymagania dotyczące wykonania i odbioru robót związanych z ustawieniem krawężników.

1.2. Zakres stosowania ST

Specyfikacja techniczna jest stosowana jako dokument przetargowy i kontraktowy przy zleceniu i realizacji robót w ramach zadania Przebudowa ulic Andersena, Północnej i Wapiennej.

1.3. Zakres robót objętych ST

Ustalenia zawarte w niniejszej specyfikacji dotyczą zasad prowadzenia robót związanych z ustawieniem krawężników kamiennych wraz z wykonaniem ław.

1.4. Określenia podstawowe

1.4.1. Krawężnik kamienny – element kamienny, długości większej od 30 cm, stosowany jako oddzielny element lub w połączeniu z innymi elementami, przeznaczony do oddzielania powierzchni znajdujących się na tym samym poziomie lub na różnych poziomach, stosowany w celu ograniczania albo wyznaczania granicy rzeczywistej lub wizualnej oraz jako oddzielenie pomiędzy powierzchniami poddanymi różnym rodzajom ruchu drogowego.

Krawężnik z powierzchnią obrabianą – krawężnik o zmodyfikowanym wyglądzie uzyskanym w wyniku jednokrotnej lub wielokrotnej obróbki mechanicznej lub termicznej,

Powierzchnia z drobną fakturą – powierzchnia po obróbce pozwalającej na uzyskanie różnicy maksimum do 0,5 mm pomiędzy wypukłościami a wklęsłościami (np. przez polerowanie, szlifowanie lub piłowanie tarczą diamentową albo piłą),

Powierzchnia z grubą fakturą – powierzchnia po obróbce pozwalającej na uzyskanie różnicy pomiędzy wypukłościami a wklęsłościami większej od 2 mm (np. przez groszkowanie, obrabianie mechaniczne z widocznymi śladami narzędzi, śrutowanie lub obróbkę płomieniową),

Groszkowanie – wykończenie powierzchni w postaci wypukłości i wklęsłości uzyskanych z użyciem czteropunktowego groszkownika,

Powierzchnia ciosana – powierzchnia nieobrobiona, taka jak po rozłupaniu.

1.4.2 Wymiar nominalny – wymiar krawężnika określony w celu jego wykonania, któremu powinien odpowiadać wymiar rzeczywisty w określonych granicach dopuszczalnych odchyłek.

1.4.3 Ława (fundament) – warstwa nośna z betonu służąca do umocnienia krawężnika i przenosząca obciążenie krawężnika na podłoże gruntowe.

1.4.4 Podsypka – warstwa ułożona na podłożu mająca za zadanie wyrównanie różnic w wysokości krawężnika.

1.4.5. Pozostałe określenia podstawowe są zgodne z obowiązującymi, odpowiednimi polskimi normami i z definicjami podanymi w ST-00.00.00. „Wymagania ogólne” pkt 1.4.

1.5. Ogólne wymagania dotyczące robót

Wykonawca robót jest odpowiedzialny za jakość ich wykonania oraz za zgodność z Dokumentacją Projektową, ST i poleceniami Inżyniera. Ogólne wymagania dotyczące robót podano w ST-00.00.00. „Wymagania ogólne” pkt 1.5.

2. MATERIAŁY

2.1. Ogólne wymagania dotyczące materiałów

Ogólne wymagania dotyczące materiałów, ich pozyskiwania i składowania, podano w ST-00.00.00. „Wymagania ogólne” pkt 2.

2.2. Materiały do wykonania robót

Krawężniki pod względem jakości powinny odpowiadać następującym wymaganiom normy PN-EN 1343:2012 – „Krawężniki z kamienia naturalnego do zewnętrznych nawierzchni drogowych. Wymagania i metody badań.”

- dopuszczalne odchyłki wymiarowe (szerokość i wysokość) – jak dla klasy 2,
- dopuszczalne odchyłki na skosach krawężników z fazy – jak dla klasy 2,
- odchyłki powierzchni czołowych – jak dla krawężników obrabianych, oznaczenie krawężnika: klasa 2
- nierówności powierzchni licowych – jak dla powierzchni z drobną fakturą,
- odporność na zamrażanie w warunkach normalnych – wartość deklarowana zgodnie z badaniem wg normy PN-EN 12371,
- odporność na zamrażanie w warunkach stosowania soli odładzających – wartość deklarowana zgodnie z pkt. 4.3.2 normy PN-EN 1343 i badaniem wg normy PN-EN 12371,
- wytrzymałość na zginanie – wartość najniższa deklarowana obciążenia niszczącego zgodnie z badaniem wg normy PN-EN 12372, lecz nie mniejsza niż 25 kN,
- nasiąkliwość – wartość deklarowana zgodnie z badaniem wg normy PN-EN 13755, wymagany poziom certyfikacji systemu jakości producenta – 4.

Krawężniki kamienne o promieniach $R \leq 20,0$ m należy zamówić u producenta w wykonaniu łukowym. Minimalna długość krawężników łukowych – min. 500 mm.

Przed zatwierdzeniem materiału krawężnika przez Inżyniera, Wykonawca dostarczy próbkę w celu zaprezentowania charakterystycznych właściwości oferowanego materiału takich jak pustki, pory, żyły krystaliczne i rdzawe plamy. Do próbki powinna być dołączona informacja zawierająca nazwę i adres producenta, jak również z identyfikację materiału łącznie z nazwą handlową, opisem petrograficznym

(zgodnie z PN-EN 12407), krajem pochodzenia i rejonem wydobycia. Próbkę powinna tak że pokazywać wymagane wykończenie powierzchni.

2.2.2. Beton na ławę fundamentową.

Beton na ławę fundamentową pod krawężniki powinien być zgodny z normą PN-EN 206+A1, klasy minimum C 12/15.

Klasa ekspozycji na korozję spowodowaną karbonatyzacją wg PN-EN 206+A1 - XC2.

Kształt i wymiary ławy fundamentowej pod krawężniki wg dokumentacji.

2.2.3. Podsypka cementowo-piaskowa

Jeśli dokumentacja projektowa nie ustala inaczej to na podsypkę cementowo-piaskową należy stosować następujące materiały:

- a) cement powszechnego użytku wg. PN-EN 197-1,
- b) kruszywo drobne 0/2, 0/4 lub 0/5 wg. normy PN-EN 13242 kategorii uziarnienia G_F80, zawartości pyłów f₁₀,
- c) kruszywo 1/4, 2/5 lub 2/8, wg. normy PN-EN 13242 kategorii uziarnienia G_C80-20, zawartości pyłów f_{Deklarowana} (max. do 10% pyłów),
- d) woda zgodna z normą PN-EN 1008 (bez badań laboratoryjnych można stosować wodę wodociągową pitną).

Zalecane proporcje mieszania cementu i kruszywa to 1:4 (w stosunku wagowym).

Kruszywo nie może być zanieczyszczone ciałami obcymi takimi jak: trawa, szczątki korzeni, konarów, szkło, plastik, grudki gliny.

Składowanie kruszywa powinno odbywać się na podłożu równym, utwardzonym i dobrze odwodnionym, przy zabezpieczeniu kruszywa przed zanieczyszczeniem i zmieszaniem z innymi materiałami kamiennymi.

Cement w workach, o masie np. 25 kg, można przechowywać do:

- a) 10 dni w miejscach zadaszonych na otwartym terenie o podłożu twardym i suchym,
- b) terminu trwałości, podanego przez producenta, w pomieszczeniach o szczelnym dachu i ścianach oraz podłogach suchych i czystych.

Cement dostarczony luzem przechowuje się w specjalnych magazynach (zbiornikach stalowych, betonowych), przystosowanych do pneumatycznego załadunku i wyładunku.

3. SPRZĘT

3.1. Ogólne wymagania dotyczące sprzętu

Ogólne wymagania dotyczące sprzętu podano w ST-00.00.00. „Wymagania ogólne” pkt 3.

Jakikolwiek sprzęt, maszyny i urządzenia nie gwarantujące zachowania wymagań jakościowych robót, zostaną przez Inżyniera zdyskwalifikowane i niedopuszczone do robót.

3.2. Sprzęt do ustawiania krawężników

Roboty związane z ustawieniem krawężników mogą być wykonywane ręcznie i przy użyciu sprzętu mechanicznego zaakceptowanego przez Inżyniera.

4. TRANSPORT

4.1. Ogólne wymagania dotyczące transportu

Ogólne wymagania dotyczące transportu podano w ST-00.00.00. „Wymagania ogólne” pkt 4.

4.2. Transport krawężników

Krawężniki kamienne mogą być przewożone dowolnymi środkami transportu.

Krawężniki powinny być zabezpieczone przed przemieszczeniem się i przed uszkodzeniem mechanicznym w czasie transportu.

5. WYKONANIE ROBÓT

5.1. Ogólne zasady wykonania robót

Ogólne zasady wykonania robót podano w ST-00.00.00. „Wymagania ogólne” pkt 5.

5.2. Wykonanie koryta pod ławy

Wykop koryta pod ławę należy wykonać zgodnie z normą PN-B-06050.

Wymiary koryta pod ławę powinny być dostosowane do wymiarów fundamentu pod krawężnik oraz do głębokości i usytuowania krawężnika w planie. Koryto może być wykonane ręcznie lub mechanicznie w sposób nienaruszający struktury naturalnej dna koryta. Dno koryta powinno być równe i w razie potrzeby dogęszczone zagęszczarką stopową. Wskaźnik zagęszczenia dna wykonanego koryta pod ławę powinien wynosić co najmniej 0,97 wg normalnej próby Proctora.

5.3. Wykonanie ławy pod krawężnik

Ławy betonowe w gruntach spoistych wykonuje się zwykle bez szalowania z zastosowaniem warstwy odsączającej z piasku grubości 5 cm. Przy gruntach sypkich ławę należy wykonywać w szalowaniu. Ławę betonową z oporem wykonuje się w szalunku.

Klasa konsystencji mieszanki betonowej powinna wynosić S1 lub S2 według metody opadu stożka. Beton rozścielony w szalowaniu powinien być zagęszczony i wyrównany, zgodnie z wymaganiami normy PN-EN 13670.

5.4. Ustawienie krawężników

Na wykonanej ławie betonowej należy ustawić krawężnik na warstwie podsypki cementowo-piaskowej, o wilgotności optymalnej $\pm 2\%$ i grubości 3-5 cm po zagęszczeniu.

Szerokość spoin pionowych między elementami powinna wynosić 5-10 mm. Spoiny nie wymagają wypełnienia.

6. KONTROLA JAKOŚCI ROBÓT

6.1. Ogólne zasady kontroli jakości robót

Ogólne zasady kontroli jakości robót podano w ST-00.00.00. „Wymagania ogólne” pkt 6.

6.2. Badania przed przystąpieniem do robót

Przed przystąpieniem do robót Wykonawca powinien:

- uzyskać wymagane dokumenty, dopuszczające wyroby budowlane do obrotu i powszechnego stosowania (certyfikaty zgodności, deklaracje zgodności, ewentualnie badania materiałów wykonane przez dostawców itp.),
- ewentualnie wykonać własne badania właściwości materiałów przeznaczonych do wykonania robót, określone w pkt 2.

Wszystkie dokumenty oraz wyniki badań Wykonawca przedstawi Inżynierowi do akceptacji

6.3. Badania odbiorcze krawężników.

Badanie krawężnika - Wykonawca dostarczy atest jakości producenta krawężników. W przypadku wątpliwości Inżynier może zażądać wykonania badań w zakresie ustalonym w PN-B-11213:1997.

Badania laboratoryjne wykonane będą na koszt Wykonawcy.

6.4. Sprawdzenie przygotowania koryta.

Kontrola przygotowania koryta polega na sprawdzeniu zgodności jego wykonania z wymaganiami podanymi w pkt. 5.2.

6.5. Sprawdzenie wykonania ław.

Sprawdzeniu podlega:

- zgodność profilu podłużnego górnej powierzchni ław z dokumentacją, dopuszczalna tolerancja ± 1 cm na każde 100 m,
- wysokość (grubość) ław z tolerancją ± 10 % wysokości projektowanej (w 4 punktach na 100 m),
- szerokość górnej powierzchni ław z tolerancją ± 10 % szerokości projektowanej (w 4 punktach na 100 m),
- równość górnej powierzchni ławy (w 4 punktach na 100 m) - tolerancja prześwitu < 1 cm,
- odchylenie linii ław od projektowanego kierunku - tolerancja ± 2 cm na 100 m ław,
- sprawdzenie wytrzymałości na ściskanie betonu użytego do wykonania ław na próbkach sześciennych o boku 15 cm, wg PN-EN 206+A1. Należy pobrać do badań co najmniej 3 próbki z partii wbudowanego betonu.

6.6. Sprawdzenie ustawienia krawężników.

Sprawdzeniu podlega:

- odchylenie linii krawężników w planie – maksymalne odchylenie może wynieść 1 cm na każde 100 m,
- odchylenie niwelety górnej płaszczyzny krawężnika od niwelety projektowanej - tolerancja ± 1 cm na każde 100 m badanego krawężnika,
- równość górnej powierzchni krawężników sprawdzana przez przyłożenie trzymetrowej łaty w dwóch punktach, na każde 100 m krawężnika, przy czym prześwit pomiędzy górną powierzchnią krawężnika a przyłożoną łatą nie może przekraczać 1 cm.

Jeżeli wszystkie pomiary i badania dały wynik pozytywny, można uznać, że krawężnik został ustawiony prawidłowo.

7. OBMIAR ROBÓT

7.1. Ogólne zasady obmiaru robót

Ogólne zasady obmiaru robót podano w ST-00.00.00. „Wymagania ogólne” pkt 7.

Jednostką obmiarową jest 1 m ustawionego krawężnika kamiennego, na podstawie Dokumentacji Projektowej i obmiaru w terenie.

8. ODBIÓR ROBÓT

Ogólne zasady odbioru robót podano w ST -00.00.00 "Wymagania ogólne" pkt 8.

Odbioru dokonuje Inżynier na podstawie wyników badań laboratoryjnych materiałów, kontroli jakości robót, obmiaru w terenie i stwierdzeniu zgodności wykonania tych robót z Dokumentacją Projektową i niniejszą ST.

Odbiorowi robót zanikających i ulegających zakryciu podlegają:

- wykonanie koryta pod ławę,
- wykonanie ławy,
- wykonanie podsypki.

Odbiór tych robót powinien być zgodny z wymaganiami ST -00.00.00 "Wymagania ogólne" pkt 8.2 oraz niniejszą ST.

9. PODSTAWA PŁATNOŚCI

Ogólne ustalenia dotyczące podstawy płatności podano w ST -00.00.00 "Wymagania ogólne" pkt. 9.

Płatność za 1 m ustawionego krawężnika betonowego należy przyjmować zgodnie z obmiarem i oceną jakości wykonanych robót na podstawie pomiarów i badań laboratoryjnych.

Cena robót związanych z ustawieniem krawężnika kamiennego obejmuje:

- oznakowanie robót,
- prace pomiarowe,

- zakup i dostarczenie potrzebnych materiałów,
- wykonanie wykopu pod ławę
- przygotowanie podłoża i ewentualne wykonanie szalunku,
- rozścielenie, zagęszczenie, pielęgnacja betonu i rozebranie szalunku,
- ustawienie krawężników na warstwie podsypki cementowo-piaskowej grubości 3-5 cm,
- zasypanie zewnętrznej ściany gruntem i jego zagęszczenie,
- przeprowadzenie wymaganych pomiarów i badań.
- odwiezienie sprzętu.

10. PRZEPISY ZWIĄZANE

10.1. Normy

- | | | |
|----|-------------|---|
| 1. | PN-EN 12670 | Kamień naturalny. Terminologia |
| 2. | PN-B-06050 | Geotechnika. Roboty ziemne. Wymagania ogólne |
| 3. | PN-EN 13139 | Kruszywa do zaprawy |
| 4. | PN-EN 12620 | Kruszywa do betonu |
| 5. | PN-B-06720 | Pobieranie próbek materiałów kamiennych zwięzłych |
| 6. | PN-EN 197-1 | Cement. Część 1. Skład, wymagania i kryteria zgodności dotyczące cementów powszechnego użytku |
| 7. | PN-EN 1008 | Woda zarobowa do betonu. Specyfikacja pobierania próbek, badanie i ocena przydatności wody zarobowej do betonu, w tym wody odzyskanej z procesów produkcji betonu |

SPECYFIKACJA TECHNICZNA
ST-08.03.01 OBRZEŻA CHODNIKOWE

1. WSTĘP

1.1.Przedmiot ST

Przedmiotem niniejszej specyfikacji technicznej (ST) są wymagania dotyczące wykonania i odbioru robót związanych z ustawieniem betonowych obrzeży chodnikowych oraz stalowych obrzeży chodnikowych.

1.2. Zakres stosowania ST

Specyfikacja techniczna jest stosowana jako dokument przetargowy i kontraktowy przy zleceniu i realizacji robót w ramach zadania Przebudowa ulic Andersena, Północnej i Wapiennej.

1.3. Zakres robót objętych ST

Ustalenia zawarte w niniejszej specyfikacji dotyczą zasad prowadzenia robót związanych z ustawieniem betonowego i stalowego obrzeża chodnikowego.

1.4. Określenia podstawowe

1.4.1. Obrzeża betonowe - prefabrykowane belki betonowe rozgraniczające jednostronnie lub dwustronnie ciągi komunikacyjne od terenów nie przeznaczonych do komunikacji.

1.4.2. Obrzeża stalowe – kształownik stalowy L rozgraniczające jednostronnie lub dwustronnie ciągi komunikacyjne od terenów nie przeznaczonych do komunikacji.

1.4.3. Pozostałe określenia podstawowe są zgodne z obowiązującymi, odpowiednimi polskimi normami i definicjami podanymi w ST-00.00.00. „Wymagania ogólne” pkt 1.4.

1.5. Ogólne wymagania dotyczące robót

Ogólne wymagania dotyczące robót podano w ST-00.00.00. „Wymagania ogólne” pkt 1.5.

2. MATERIAŁY

2.1. Ogólne wymagania dotyczące materiałów

Ogólne wymagania dotyczące materiałów, ich pozyskiwania i składowania podano w ST-00.00.00. „Wymagania ogólne” pkt 2.

2.2. Stosowane materiały

Materiałami stosowanymi są:

- obrzeża betonowe 8x30x100 cm,
- obrzeża stalowe – L100x100x5 mm, ocynkowany,
- na podsypkę kruszywo drobne 0/2, 0/4 lub 0/5 wg. normy PN-EN 12620 kategorii uziarnienia GF80, zawartości pyłów f10, do wypełnienia spoin kruszywo drobne 0/2 wg. normy PN-EN 12620 kategorii uziarnienia GF80, zawartości pyłów f3. Kruszywo nie może być zanieczyszczone ciałami obcymi takimi jak: trawa, szczątki korzeni, konarów, szkło, plastik, grudki gliny. Składowanie kruszywa, nie przeznaczonego do bezpośredniego wbudowania po dostarczeniu na budowę, powinno odbywać się na podłożu równym, utwardzonym i dobrze odwodnionym, przy zabezpieczeniu kruszywa przed zanieczyszczeniem i zmieszaniem z innymi materiałami kamiennymi.

2.3. Betonowe obrzeża chodnikowe

Do wykonania robót należy użyć obrzeża betonowe o wymiarach 8x30x100 cm.

Beton obrzeży powinien spełniać następujące wymagania:

- klasa betonu nie niższa niż C30
 - nasiąkliwość $\leq 4\%$
 - mrozoodporność całkowita
- Dopuszczalne odchyłki wymiarów:
- dla wysokości $\pm 3\text{mm}$,
 - dla szerokości i długości $\pm 8\text{mm}$

2.4. Stalowe obrzeża chodnikowe

Do wykonania robót należy użyć obrzeża stalowe, kształownik równoramienny 100x100x5 mm, ocynkowany. Długość pojedynczego elementu min. 2 m. Krótkie odcinki dopuszczane są do wbudowania na włączeniach do nawierzchni chodnika z obrzeżem betonowym.

2.5. Obrzeża chodnikowe - składowanie

Betonowe obrzeża chodnikowe mogą być przechowywane na składowiskach otwartych, posegregowane według rodzajów i gatunków.

Betonowe obrzeża chodnikowe należy składować na paletach z zastosowaniem podkładek i przekładek drewnianych.

Elementy stalowe należy składować związane, zabezpieczone przed mechanicznym uszkodzeniem powłok cynkowych.

3. SPRZĘT

3.1. Ogólne wymagania dotyczące sprzętu

Ogólne wymagania dotyczące sprzętu podano w ST-00.00.00. „Wymagania ogólne” pkt 3.

3.2. Sprzęt do ustawiania obrzeży

Roboty wykonuje się ręcznie przy zastosowaniu drobnego sprzętu pomocniczego.

4. TRANSPORT

4.1. Ogólne wymagania dotyczące transportu

Ogólne wymagania dotyczące transportu podano w ST-00.00.00 „Wymagania ogólne” pkt 4.

4.2. Transport obrzeży betonowych

Obrzeża chodnikowe mogą być przewożone dowolnymi środkami transportu.

Obrzeża powinny być zabezpieczone przed przemieszczeniem się i uszkodzeniami w czasie transportu.

5. WYKONANIE ROBÓT

5.1. Ogólne zasady wykonania robót

Ogólne zasady wykonania robót podano w ST-00.00.00 „Wymagania ogólne” pkt 5.

5.2. Wykonanie koryta

Koryto pod podsypkę (ławę) należy wykonywać zgodnie z PN-B-06050.

Wymiary wykopu powinny odpowiadać wymiarom ławy w planie z uwzględnieniem w szerokości dna wykopu ew. konstrukcji szalunku.

5.3. Podłoże lub podsypka (ława)

Podłoże pod ustawienie obrzeża stanowi podsypka (ława) z piasku, o grubości warstwy 5 cm po zagęszczeniu. Podsypkę (ławę) wykonuje się przez zasypanie koryta piaskiem i zagęszczenie z polewaniem wodą.

5.4. Ustawienie betonowych obrzeży chodnikowych

Betonowe obrzeża chodnikowe należy ustawiać na wykonanym podłożu w miejscu i ze światłem (odległością górnej powierzchni obrzeża od ciągu komunikacyjnego) zgodnym z ustaleniami dokumentacji projektowej.

Zewnętrzna ściana obrzeża powinna być obsypana piaskiem, starannie ubitym.

Spoiny nie powinny przekraczać szerokości 1 cm. Należy wypełnić je piaskiem.

5.4. Ustawienie stalowych obrzeży chodnikowych

Stalowe obrzeża należy ustawiać na wykonanych „słupach” z krawężników kamiennych. Profil stalowy musi opierać się całą powierzchnią o powierzchnię krawężnika w jego osi. Pionowa ścianka profilu stalowego ustawiona jest na zewnątrz chodnika. Spoiny między poszczególnymi odcinkami profili stalowych nie powinny przekraczać szerokości 0,5 cm.

6. KONTROLA JAKOŚCI ROBÓT

6.1. Ogólne zasady kontroli jakości robót

Ogólne zasady kontroli jakości robót podano w ST-00.00.00. „Wymagania ogólne” pkt 6.

6.2. Badania przed przystąpieniem do robót

Sprawdzenie wyglądu zewnętrznego należy przeprowadzić na podstawie oględzin elementu przez pomiar i policzenie uszkodzeń występujących na powierzchniach i krawędziach elementu, zgodnie z wymaganiami. Pomiary długości i głębokości uszkodzeń należy wykonać za pomocą przymiaru stalowego lub suwmiarki z dokładnością do 1 mm, zgodnie z ustaleniami PN-B-10021.

Sprawdzenie kształtu i wymiarów elementów należy przeprowadzić z dokładnością do 1 mm przy użyciu suwmiarki oraz przymiaru stalowego lub taśmy, zgodnie z wymaganiami. Sprawdzenie kątów prostych w narożach elementów wykonuje się przez przyłożenie kątownika do badanego naroża i zmierzenia odchyłek z dokładnością do 1 mm.

Badania pozostałych materiałów powinny obejmować wszystkie właściwości określone w normach podanych dla odpowiednich materiałów wymienionych w pkt 2.

6.3. Badania w czasie robót

W czasie robót należy sprawdzać wykonanie:

- a) koryta pod podsypkę (ławę) - zgodnie z wymaganiami pkt 5.2,
- b) podłoże z podsypki (ławy) z piasku - zgodnie z wymaganiami pkt 5.3,
- c) ustawienia betonowego obrzeża chodnikowego - zgodnie z wymaganiami pkt 5.4, przy dopuszczalnych odchyleniach:
 - linii obrzeża w planie, które może wynosić ± 2 cm na każde 100 m długości obrzeża,
 - niwelety górnej płaszczyzny obrzeża, które może wynosić ± 1 cm na każde 100 m długości obrzeża,
 - wypełnienia spoin, sprawdzane co 10 metrów, które powinno wykazywać całkowite wypełnienie badanej spoiny na pełną głębokość.

7. OBMIAR ROBÓT

7.1. Ogólne zasady obmiaru robót

Ogólne zasady obmiaru robót podano w ST-00.00.00. „Wymagania ogólne” pkt 7.

7.2. Jednostka obmiarowa

Jednostką obmiarową jest m (metr) ustawionego betonowego obrzeża chodnikowego.

8. ODBIÓR ROBÓT

8.1. Ogólne zasady odbioru robót

Ogólne zasady odbioru robót podano w ST-00.00.00. „Wymagania ogólne” pkt 8.

Roboty uznaje się za wykonane zgodnie z dokumentacją projektową, ST i wymaganiami przedstawiciela Zamawiającego (lub inspektora nadzoru), jeżeli wszystkie pomiary i badania z zachowaniem tolerancji wg pkt 6 dały wyniki pozytywne.

8.2. Odbiór robót zanikających i ulegających zakryciu

Odbiorowi robót zanikających i ulegających zakryciu podlegają:

- wykonane koryto,
- wykonana podsypka.

9. PODSTAWA PŁATNOŚCI

9.1. Ogólne ustalenia dotyczące podstawy płatności

Ogólne ustalenia dotyczące podstawy płatności podano w ST-00.00.00. „Wymagania ogólne” pkt 9.

9.2. Cena jednostki obmiarowej

Cena wykonania 1 m betonowego obrzeża chodnikowego obejmuje:

- prace pomiarowe i roboty przygotowawcze,
- dostarczenie materiałów,
- wykonanie koryta,
- rozścielenie i ubicie podsypki,
- ustawienie obrzeża,
- wypełnienie spoin,
- obsypanie zewnętrznej ściany obrzeża,
- wykonanie badań i pomiarów wymaganych w specyfikacji technicznej.

Cena wykonania 1 m stalowego obrzeża chodnikowego obejmuje:

- prace pomiarowe i roboty przygotowawcze,
- dostarczenie materiałów,
- ustawienie obrzeża,
- wykonanie badań i pomiarów wymaganych w specyfikacji technicznej.

10. PRZEPISY ZWIĄZANE

10.1. Normy

- | | | |
|----|---|--|
| 1. | PN-EN 197-1:2002 | Cement. Część 1: Skład, wymagania i kryteria zgodności dotyczące cementu powszechnego użytku |
| 2. | PN-EN 206-1:2003 | Beton. Część 1: Wymagania, właściwości, produkcja i zgodność |
| 3. | PN-EN 1340:2004 i
PN-EN 1340:2004/AC | Krawężniki betonowe. Wymagania i metody badań |

SPECYFIKACJA TECHNICZNA

ST-10.01.02 REGULACJA WYSOKOŚCIOWA STUDNI I ZA- WORÓW

1. WSTĘP

1.1.Przedmiot ST

Przedmiotem niniejszej specyfikacji technicznej (ST) są wymagania dotyczące wykonania i odbioru robót związanych z regulacją wjazdów.

1.2. Zakres stosowania ST

Specyfikacja techniczna jest stosowana jako dokument przetargowy i kontraktowy przy zleceniu i realizacji robót w ramach zadania Przebudowa ulic Andersena, Północnej i Wapiennej.

1.3. Zakres robót objętych ST

Ustalenia zawarte w niniejszej specyfikacji dotyczą zasad prowadzenia robót związanych z :

- regulacją wjazdów kanałowych z wymianą kręgów, płyt nadstudziennych i wjazdów w ulicy,
 - regulacją zaworów wodociagowych i gazowych, studni telekomunikacyjnych z wymianą studzienek i wjazdów.
- Roboty rozbiórkowe konstrukcji istniejących jezdni ujęto w poz. rozbiórka elementów ulic.

1.4. Określenia podstawowe

Określenia podstawowe są zgodne z obowiązującymi, odpowiednimi polskimi normami i z definicjami podanymi w ST 00.00.00 „Wymagania ogólne” pkt 1.4.

1.4.1.Studzienka kanalizacyjna – urządzenie połączone z kanałem, przeznaczone do kontroli lub prawidłowej eksploatacji kanału .

1.4.2.Studzienka rewizyjna (kontrolna) – urządzenie do kontroli kanałów nieprzełączowych, ich konserwacji i przewietrzania .

1.4.3.Wpust uliczny (wpust ściekowy , studzienka ściekowa) – urządzenie do przejścia wód opadowych z powierzchni i odprowadzenia poprzez przykanalik do kanalizacji deszczowej lub ogólnospławnej.

1.4.4.Właz studzienki – element żeliwny przeznaczony do przykrycia podziemnych studzienek rewizyjnych , umożliwiający dostęp do urządzeń kanalizacyjnych .

1.4.5.Kratka ściekowa – urządzenie przez które wody opadowe przedostają się od góry do wpustu ulicznego .

1.4.6.Właz kanałowy – element żeliwny przeznaczony do przykrycia podziemnych studzienek rewizyjnych lub komór kanalizacyjnych , umożliwiających dostęp do urządzeń kanalizacyjnych .

Pozostałe określenia podstawowe są zgodne z obowiązującymi , odpowiednimi polskimi normami i z definicjami podanymi w ST 00.00.00 „Wymagania ogólne” pkt 1.4 .

1.5. Ogólne wymagania dotyczące robót

Ogólne wymagania dotyczące robót podano w ST 00.00.00 „Wymagania ogólne” pkt 1.5.

2. MATERIAŁY

2.1. Ogólne wymagania dotyczące materiałów

Ogólne wymagania dotyczące materiałów, ich pozyskiwania i składowania, podano w ST 00.00.00 „Wymagania ogólne” pkt 2.

Dopuszcza się do stosowania:

1. Wyroby posiadające znak CE – bez ograniczeń;

2. Wyroby, które nie posiadają znaku CE – pod warunkiem, gdy:

a) wyrób został wyprodukowany na terytorium Polski:

- w zgodzie z istniejącą Polską Normą, a producent załączył deklarację zgodności z tą normą,
- w przypadku braku Polskiej Normy lub istotnej różnicy od jej zapisów, to w zgodzie z uzyskaną aprobatą techniczną, a producent załączył deklarację zgodności z tą aprobatą,
- posiada znak budowlany świadczący o zgodności wyrobu z Polską Normą albo z aprobatą techniczną, a producent załączył odpowiednią informację o wyrobie;

b) wyrób został wyprodukowany poza terytorium Polski, ale udzielono mu aprobaty technicznej a producent załączył do wyrobu deklarację zgodności z tą aprobatą;

c) jest to wyrób umieszczony w odpowiednim wykazie wyrobów mających niewielkie znaczenie dla zdrowia i bezpieczeństwa, dla których producent wydał deklarację zgodności z uznanymi regułami sztuki budowlanej.

2.2. Materiały

Należy zastosować włazy „pływające” powiązane z konstrukcją drogi, nie przenoszące obciążeń na trzon studzienki i jej połączenia – w pasie jezdni, Ø600 klasy D400 wentylowany z żliwa sferoidalnego o następującej charakterystyce:

- materiał konstrukcyjny ramy– żliwo sferoidalne,
- materiałkonstrukcyjny pokrywy – żliwo sferoidalne z wypełnieniem betonowym,
- właz w klasie D 400 – ruch bardzo intensywny
- rama okrągła cylindryczna,
- średnica wewnętrzna otworu ramy – 610 mm.
- wysokość ramy H – 200 mm H - 140 mm.
- właz samopoziomujący „pływający”,
- elastomerowy pierścień tłumiący,
- samocentrowanie pokrywy w ramie,
- uniwersalna skrzynka manewrowa (łom , kilof, klucz),
- pokrywa osadzana na przegubie kulowym w ramie okrągłej, maksymalne otwarcie 130°,
- blokada pokrywy przy zamykaniu włazu w pozycji 90° dla celów bezpieczeństwa,
- konstrukcja pozwalająca na samoczynne otwarcie i zamknięcie pokrywy w celu wypuszczenia medium, w przypadku wystąpienia ciśnienia wewnątrz studni,
- możliwości zamontowania zamka i wkładki antykradzieżowej,
- produkt zgodny z normą PN – EN 124. Wymagany certyfikat zgodności z normą wydany przez uprawnioną jednostkę certyfikującą.

- rama i pokrywy studni teletechnicznych
- żeliwne skrzynki zaworów gazowych i wodociągowych.
- materiały do odtworzenia konstrukcji istniejących jezdni wg odpowiednich ST.

3. Sprzęt

Ogólne wymagania dotyczące sprzętu podano w ST 00.00.00 „Wymagania ogólne” pkt 3.

Wykonawca przystępujący do wykonania naprawy, powinien wykazać się możliwością korzystania z następującego sprzętu:

- piły tarczowej,
- młota pneumatycznego,
- sprężarki powietrza,
- dźwigu samochodowego,
- zagęszczarki wibracyjnej,
- sprzętu pomocniczego (szczotka, łopata, szablon itp.).

4. Transport

Ogólne wymagania dotyczące transportu podano w ST 00.00.00 „Wymagania ogólne” pkt 4.

5. Wykonanie robót

5.1. Ogólne zasady wykonania robót

Ogólne zasady wykonania robót podano w ST 00.00.00 „Wymagania ogólne” pkt 5.

5.2. Pionowa regulacja studzienek i zaworów

Regulację pionową studzienek urządzeń podziemnych należy wykonać gdy różnica poziomów pomiędzy:

- kratką wpustu ulicznego a górną powierzchnią warstwy ścieralnej nawierzchni wynosi powyżej 1 cm,
- włazem studzienki a górną powierzchnią nawierzchni wynosi powyżej 1 cm.

Roboty należy wykonywać pod nadzorem właścicieli tych urządzeń podziemnych.

5.3. Wykonanie regulacji pionowej studzienki i wjazdu wodociągowego oraz studzienki telekomunikacyjnej

Wykonanie regulacji pionowej studzienki obejmuje:

1. zdjęcie przykrycia (pokrywy, wjazdu, kratki ściekowej, nasady z wlewem bocznym) urządzenia podziemnego,
2. rozebranie nawierzchni wokół studzienki: – ręczne (dłutami, haczykami z drutu, młotkami brukarskimi, ew. drogami stalowymi itp. - w przypadku nawierzchni typu kostkowego), – mechaniczne (w przypadku nawierzchni typu monolitycznego, np. nawierzchni asfaltowej, betonowej) - z pionowym wycięciem krawędzi uszkodzenia piłą tarczową i rozebraniem konstrukcji jezdni przy pomocy młotów pneumatycznych, drągów stalowych itp.,
3. rozebranie górnej części studzienki (np. części żeliwnych, płyt żelbetowych pod studzienką, kręgów podporowych itp.),
4. zebranie i odwiezienie lub odrzucenie elementów nawierzchni i gruzu na pobocze, chodnik lub miejsce składowania, z posortowaniem i zabezpieczeniem materiału przydatnego do dalszych robót,
5. sprawdzenie stanu konstrukcji studzienki i oczyszczenie górnej części studzienki (np. nasady wpustu, komina włazowego) z ew. uzupełnieniem ubytków,
7. osadzenie przykrycia studzienki

W przypadku znacznych regulacji studzienki, - wyrównanie górnej części komina, nadbudowanie studzienek kanalizacyjnych cegłą hydrotechniczną a studzienek telekomunikacyjnych blockami betonowymi na żadaną wysokość, a następnie osadzenie przykrycia studzienki lub kratki ściekowej.

5.4. Wykonanie regulacji pionowej skrzynek ulicznych zaworów wodociągowych oraz gzowych

Wykonanie regulacji pionowej skrzynek ulicznych zaworów obejmuje:

1. rozebranie nawierzchni wokół skrzynki ulicznej: – ręczne (dłutami, haczykami z drutu, młotkami brukarskimi, ew. drogami stalowymi itp. - w przypadku nawierzchni typu kostkowego), – mechaniczne (w przypadku nawierzchni typu monolitycznego, np. nawierzchni asfaltowej, betonowej) - z pionowym wycięciem krawędzi uszkodzenia piłą tarczową i rozebraniem konstrukcji jezdni przy pomocy młotów pneumatycznych, drągów stalowych itp.,
2. usunięcie skrzynki ulicznej,
3. zebranie i odwiezienie lub odrzucenie elementów nawierzchni i gruzu na pobocze, chodnik lub miejsce składowania, z posortowaniem i zabezpieczeniem materiału przydatnego do dalszych robót,
4. sprawdzenie stanu skrzynki ulicznej, w przypadku jej znacznego zniszczenia, (np. pęknięcia) należy wymienić skrzynkę na nową,
5. w przypadku niewielkiej regulacji (kiedy pozwala na to długość rury osłonowej zaworu lub jest istniejąca odpowiednio długa rura teleskopowa) - poziomowanie skrzynki ulicznej polega na odpowiednim wypoziomowaniu i zagęszczeniu podłoża pod skrzynką, ewentualnym ustawieniu płyt podkładowych i osadzeniu wypoziomowanych skrzynek ulicznych. W okolicy skrzynki ulicznej należy wykonać warstwy konstrukcyjne nawierzchni zgodnie z dokumentacją techniczną i odpowiednimi ST.
6. w przypadku znacznej regulacji (kiedy zachodzi konieczność wymiany istniejącej rury osłonowej zaworu) – należy odkopać rurę osłonową do poziomu zaworu, wymienić rurę na rurę osłonową odpowiedniej długości lub teleskopową. Rurę osłonową należy wypionować, zasypać i zagęścić do dołu konstrukcji nawierzchni. Następnie ułożyć warstwy konstrukcyjne zgodnie z dokumentacją projektową i odpowiednimi ST. Na odpowiednio przygotowanym i zagęszczonym podłożu należy ustawić skrzynki uliczne. Wokół odpowiednio wypoziomowanych skrzynek należy ułożyć warstwy nawierzchni zgodnie z odpowiednimi.

Nową nawierzchnię, wokół naprawionej studzienki, należy wykonać w sposób identyczny z konstrukcją nawierzchni zgodną z dokumentacją projektową. Przy wykonywaniu podbudowy należy zwracać szczególną uwagę na poprawne jej zagęszczenie wokół komina i kołnierza studzienki i skrzynek ulicznych. W zależności od rodzaju nawierzchni, poszczególne wykonywane podbudowy i warstwy ścieralne muszą odpowiadać wymaganiom określonym w odpowiadających im specyfikacjach technicznych.

Istniejące studzienki urządzeń podziemnych i zawory należy wyregulować wysokościowo tak, aby ich rzędne były równe z rzędną nowo wbudowywanej warstwy ścieralnej lub nawierzchni chodników.

6. Kontrola jakości robót

6.1. Ogólne zasady kontroli jakości robót

Ogólne zasady kontroli jakości robót podano w ST 00.00.00 „Wymagania ogólne” pkt 6.

Przed przystąpieniem do robót Wykonawca powinien uzyskać wymagane dokumenty, dopuszczające wyroby budowlane do obrotu i powszechnego stosowania (certyfikaty na znak bezpieczeństwa, aprobaty techniczne, certyfikaty zgodności, deklaracje zgodności, ew. badania materiałów wykonane przez dostawców itp.) oraz sprawdzić cechy zewnętrzne gotowych materiałów z tworzyw i prefabrykowanych.

Wszystkie dokumenty oraz wyniki badań Wykonawca przedstawia Inspektorowi nadzoru do akceptacji.

6.2. Badania odbiorcze

Badania odbiorcze studni polegają na sprawdzeniu :
zastosowania właściwych materiałów ,
szczelności wykonania styków elementów prefabrykowanych.
prawidłowości osadzenia elementów
szczelności wykonania połączeń,

6.3. Dopuszczalne tolerancje i wymagania

Wskaźnik zagęszczenia zasyпки wykopów powinien być zgodny z pkt 5,
rzędne włączów i krętek ściekowych powinny być wykonane z dokładnością do ± 5 mm.

7. OBIAR ROBÓT

7.1. Ogólne zasady obmiaru robót

Ogólne zasady obmiaru robót podano w ST 00.00.00 „Wymagania ogólne” pkt 7.

7.2. Jednostka obmiarowa

Jednostką obmiarową jest:

- 1 sztuka regulacji armatury ,
- 1 komplet demontażu włączu i płyty nadstudziennej studni kanalizacyjnych,
- 1 sztuka demontażu kręgu studni kanalizacyjnej,
- 1 sztuka montażu kręgu studni kanalizacyjnej,
- 1 komplet montażu pierścienia odciążającego, płyty nadstudziennej i włączu żeliwnego,

8. ODBIÓR ROBÓT

Ogólne zasady odbioru robót podano w ST 00.00.00 „Wymagania ogólne” pkt 8.

9. PODSTAWA PŁATNOŚCI

9.1. Ogólne ustalenia dotyczące podstawy płatności

Ogólne ustalenia dotyczące podstawy płatności podano w ST 00.00.00 „Wymagania ogólne” pkt 9.

9.2. Cena jednostki obmiarowej

Cena 1 sztuka regulacji armatury obejmuje :

- prace pomiarowe i roboty przygotowawcze,
- oznakowanie robót,
- roboty rozbiórkowe,
- dostarczenie materiałów i sprzętu,
- wykonanie regulacji pionowej studzienki, włączu, zaworów wodociągowych i gazowych z wymianą elementów uszkodzonych),
- ułożenie nawierzchni,
- odwiezienie nieprzydatnych materiałów rozbiórkowych na składowisko,
- przeprowadzenie pomiarów i badań wymaganych w niniejszej specyfikacji technicznej,
- odwiezienie sprzętu.

10. PRZEPISY ZWIĄZANE

10.1. Normy

SPECYFIKACJA TECHNICZNA

ST.11.01.02 KANALIZACJA TELETECHNICZNA

1. WSTĘP

1.1. Przedmiot ST

Przedmiotem niniejszej specyfikacji technicznej są wymagania dotyczące wykonania i odbioru robót związanych z budową kanału technologicznego.

1.2. Zakres stosowania ST

Specyfikacja techniczna jest stosowana jako dokument przetargowy i kontraktowy przy zleceniu i realizacji robót w ramach zadania Przebudowa ulic Andersena, Północnej i Wapiennej.

1.3. Zakres robót objętych ST

Ustalenia zawarte w niniejszej specyfikacji dotyczą zasad prowadzenia robót związanych budową kanalizacji teletechnicznej i obejmują:

- wykonanie wykopów, przepustów i innych robót przygotowawczych
- montaż studni kablowych, przepustów kablowych i rur osłonowych
- badania i pomiary szczelności.

1.4. Określenia podstawowe

1.4.1. Studnia kablowa – pomieszczenie podziemne wbudowane na trasie kanału technologicznego w celu umożliwienia wciągania, montażu i konserwacji kabli.

1.4.2. Studnia kablowa prefabrykowana – studnia kablowa wytwarzana poza miejscem budowy i dostarczana tam w postaci gotowego monolitu lub kilku części do montażu.

1.4.3. Studnia kablowa wylewana – studnia kablowa wytwarzana z mieszanki betonowej bezpośrednio na miejscu instalowania, przy użyciu formy lub szalunku.

1.4.4. Komora studni – środkowa część studni kablowej.

1.4.5. Gardło studni – zwężona część studni między komorą a początkiem rur kanału technologicznego wprowadzonych do studni kablowej.

1.4.6. Osadnik studni – zagłębienie w dnie studni i stanowiące zbiornik do wody ściekowej.

1.4.7. Właz studni – otwór wejściowy do studni kablowej zamykany pokrywą.

1.4.8. Rama włazu – obramowanie włazu studni kablowej.

1.4.9. Pokrywa studni – oprawa wypełniona betonem lub asfaltem.

1.4.10. Wietrznik studni – tarcza żeliwna z otworami do wietrzenia studni osadzona w pokrywie.

1.4.11. Słupek wspornikowy studni – odcinek rury stalowej osadzony w studni przeznaczony do montowania wsporników kablowych.

1.4.12. Długość trasowa kanału – długość przebiegu trasy kanału mierzona wzdłuż ułożonych rur bez uwzględnienia falowania.

1.4.13. Rury kanału – rury stosowane do zestawienia kanału technologicznego; rury ułożone pojedynczo lub w zestawach, pozwalające uzyskać potrzebną liczbę otworów kanału.

1.4.14. Rura RHDPE – rura z polietylenu o dużej gęstości.

1.4.15. Złączka rurowa – element osprzętu służący do połączenia rur polietylenowych lub innych.

1.4.16. Uszczelki końców rur – zespół elementów służących do uszczelniania końców rur.

1.4.17. Taśma ostrzegawcza – taśma, zazwyczaj polietylenowa, w kolorze pomarańczowym z napisem „UWAGA! KABEL TELEKOMUNIKACYJNY”

1.4.18. Taśma ostrzegawczo-lokalizacyjna – taśma, zazwyczaj polietylenowa, w kolorze żółtym z napisem „UWAGA! KABEL TELEKOMUNIKACYJNY”, zawierająca czynnik lokalizacyjny, np. taśmę stalową, i układana nad rurami kanału technologicznego.

1.4.19. Kabel lokalizacyjny - kabel elektryczny izolowany, umożliwiający szczegółową lokalizację rurociągu kablowego w terenie metodami elektromagnetycznymi.

1.4.20. Rura przepustowa – rura grubościenna z tworzywa sztucznego przeznaczona do budowy przepustów dla kanału technologicznego w miejscach skrzyżowań z innymi obiektami terenowymi.

1.4.21. Rura rowkowana – rura HDPE z rowkami wzdłużnymi wewnątrz, o głębokości około 1 mm.

1.4.22. Rura z warstwą poślizgową – rura HDPE pokryta wewnątrz warstwą materiału stałego o małym współczynniku tarcia.

1.4.23. Mikrokanalizacja – zespół rur osłonowych do ułożenia w ziemi lub kanalizacji pierwotnej/wtórnej złożona z mikrorurek lub wiązek i pakietów mikrorurek służąca do budowy telekomunikacyjnej kanalizacji dla nowej generacji mikrokabli światłowodowych. Umożliwia zwielokrotnienie istniejących rurociągów kablowych.

1.4.24. Falowanie rur kanału – sposób układania rurek, przy którym długość rurek jest większa od długości trasy, na której układa się kanał.

1.4.25. Odcinek instalacyjny kanału – odcinek kanału między dwoma sąsiednimi studniami.

1.4.26. Przywieszka identyfikacyjna – element mocowany do rury kanału (np. w studni kablowej), pozwalający na jej identyfikację na podstawie oględzin.

1.4.27. Obiekt domiarowy – widoczny, trwały obiekt stały.

1.4.28. Słupek oznaczeniowy (SO) – słupek betonowy służący do oznaczania trasy kanału technologicznego w terenie i jego punktów charakterystycznych.

1.4.29. Rura ochronna – rura grubościenna z tworzywa sztucznego przeznaczona do ochrony rurek kanału w miejscach skrzyżowań z innymi urządzeniami uzbrojenia terenowego lub obiektami terenowymi.

1.4.30. Odległość podstawowa – najmniejsza dopuszczalna odległość kanału technologicznego w stosunku do innych urządzeń uzbrojenia terenowego.

1.4.31. Linia rozgraniczająca – linia na mapie geodezyjnej oddzielająca tereny o różnym sposobie ich użytkowania.

1.5. Ogólne wymagania dotyczące robót

Ogólne wymagania dotyczące robót podano w ST 00.00.00 „Wymagania ogólne”. Wykonawca robót jest odpowiedzialny

zialny za jakość ich wykonania oraz za zgodność z dokumentacją projektową, specyfikacją techniczną oraz ustaleniami z Inspektorem Nadzoru.

2. MATERIAŁY

2.1. Ogólne wymagania

Ogólne wymagania dotyczące materiałów podano w ST 00.00.00 „Wymagania ogólne”.

Wszystkie zakupione przez Wykonawcę materiały, dla których normy PN i BN przewidują posiadanie zaświadczenia o jakości lub atestu, powinny być zaopatrzone przez producenta w taki dokument. Inne materiały powinny być wyposażone w takie dokumenty na życzenie Inżyniera.

Materiały dostarczane należy sprawdzić pod względem kompletności i zgodności z danymi wytwórcy. W przypadku stwierdzenia wad lub nasuwających się wątpliwości co do jakości materiały należy poddać badaniom określonym przez nadzór przed ich wbudowaniem.

2.2. Materiały do budowy studni kablowych

Materiałami do budowy kanalizacji teletechnicznej wg ST są:

- studnie kablowe SKR2 w klasie wytrzymałości B125, rama stalowa obetonowana, komplet pokryw, rury wspornikowe, wsporniki kablowe.

2.3. Materiały do układania rur

- rura grubościenna, przepustowa RHDPEp (HDPE) 110x6,3 mm
- rura HDPE 110x3,7 mm,
- rura HDPE 40 x 3,7 rowkowana z warstwą poślizgową,
- wiązka mikrorur 7x10 w osłonie, doziemne
- rury osłonowe do przewiertów sterowanych.

2.4. Składowanie materiałów na budowie

Elementy studni mogą być składowane na placu składowym, który nie jest zabezpieczony przed wpływami atmosferycznymi. Powinny być one ustawione warstwami na wyrównanym podłożu, przy czym poszczególne odmiany studni należy układać w oddzielnych stosach. Rury mogą być składowane w miejscach, w których nie będą narażone na wpływy atmosferyczne i uszkodzenia mechaniczne. Pozostałe materiały powinny być przechowywane w pomieszczeniach suchych i zadaszonym.

2.5. Odbiór materiałów na budowie

Materiały należy dostarczyć na budowę wraz ze świadectwem jakości, kartami gwarancyjnymi i protokołami odbioru technicznego. Dostarczone na budowę materiały sprawdzić pod względem kompletności i zgodności z danymi producenta. Przeprowadzić oględziny materiałów dostarczonych na budowę.

3. SPRZĘT

3.1. Ogólne wymagania dotyczące sprzętu

Ogólne wymagania dotyczące sprzętu podano w ST -00.00.00 "Wymagania Ogólne" pkt. 3.

3.2. Sprzęt do wykonania robót

Do wykonania kanału technologicznego, wymagane jest dysponowanie następującym sprzętem:

- środki transportowe, np samochód skrzyniowy lub samochód samowyładowczy
- sprężarka powietrzna spalinowa
- żuraw samochodowy
- koparka lub minikoparka na podwoziu gąsienicowym
- przyczepa do przewozu kręgów rur
- urządzenie płucząco-wierzące do przewiertów sterowanych
- zgrzewarka do zgrzewania czołowego rur PE
- zespół prądotwórczy
- spawarka elektryczna
- ubijak spalinowy
- wciągarka ręczna
- żurawik hydrauliczny
- zestaw świrdrów do wiercenia poziomego otworów.

4. TRANSPORT

4.1. Ogólne wymagania dotyczące transportu

Ogólne wymagania dotyczące transportu podano w ST -00.00.00 "Wymagania Ogólne" pkt. 4.

Wykonawca powinien stosować środki transportu właściwe do rodzaju przewożonych materiałów oraz zgodnie z nakładami rzeczowymi. Materiały należy transportować zgodnie z przepisami BHP, ruchu drogowego oraz zaleceniami producenta. Środki transportu nie powinny wpływać niekorzystnie, na jakość wykonywanych robót.

5. WYKONANIE ROBÓT

5.1. Ogólne zasady wykonania robót

Ogólne zasady wykonania robót podano w ST -00.00.00 "Wymagania Ogólne" pkt. 5.

Roboty należy wykonywać zgodnie z ST, Dokumentacją Projektową, normami oraz przepisami budowy, bezpieczeństwa i higieny pracy. Wykonawca zachowa właściwą, technologicznie uzasadnioną kolejność robót przy przebudowie linii telekomunikacyjnej.

5.2. Budowa kanalizacji teletechnicznej

Podstawę wytyczenia lokalizacji studni stanowi dokumentacja projektowa. Wytyczenie miejsca ich posadowienia powinno być dokonane przez obsługę geodezyjną budowy. Należy sprawdzić zgodność trasy z rozwiązaniem przyjętym na rysunkach i czy w terenie nie nastąpiły zmiany mogące wpłynąć na konieczność zmian.

Należy stosować studnie kablowe zgodnie z dokumentacją projektową. Należy stosować studnie wykonane z prefabrykatów. Ściany i strop całkowicie zmontowanej studni kablowej, z wprowadzonymi ciągami rur kanalizacji teletechnicznej, powinny być szczelne w takim stopniu, aby nie występowały przecieki wody powierzchniowej ani zamulanie komory studni. Zewnętrzne powierzchnie studni muszą posiadać ochronne pokrycie bitumiczne. Czyszczenie studni należy wykonać po uprzednim oczyszczeniu otworów w ciągach kanalizacji teletechnicznej. Należy także zabezpieczyć przed korozją widoczne części stalowe ram i pokryw studni.

Pokrywy wjazdu muszą posiadać zabezpieczenie przed ingerencją osób nieuprawnionych. Zabezpieczenie studni przed ingerencją osób nieuprawnionych powinno zawierać zamek z układem zasuwowo-ryglowym, przystosowane do eksploatacji w warunkach zewnętrznych.

Jeśli w dokumentacji projektowej nie podano inaczej, głębokość ułożenia rur kanału powinna wynosić 1,0m (najmniejsze przykrycie liczone od poziomu terenu lub chodnika do górnej powierzchni rury). Przy przejściach pod jezdnią głębokość ułożenia rur powinna być zgodna z dokumentacją projektową.

Rury kanału należy układać w jak najdłuższych odcinkach instalacyjnych. W razie konieczności przecięcia rury w studni kablowej, otwory z obu stron rur należy dokładnie uszczelnić. Rury w grupie mogą być połączone ze sobą mostkami, stanowiąc jeden zespół rur.

Zabezpieczenie rur, zarówno w czasie budowy kanalizacji, jak i w okresie jego eksploatacji, powinno być osiągnięte przez:

- układanie rur w ziemi na właściwej głębokości
- układanie nad rurami taśmy ostrzegawczej, na całej długości trasy
- zapewnienie w przyszłości łatwości zaciągania i wyciągania kabli z rur kanału
- staranny dobór materiałów na budowę kanału i dokładny ich montaż

Dla zapewnienia długotrwałej sprawności i funkcjonalności, rury kanału technologicznego powinny być uszczelnione, niedostępne dla zanieczyszczeń stałych i płynnych zarówno w czasie budowy, jak i eksploatacji. Dotyczy to wszystkich ciągów zajętych przez kable oraz ciągów pustych.

W studniach kablowych należy zachować ciągłość rur kanału technologicznego. Łączenie końców rur powinno być szczelne. Rury mogą także łączone giętkimi rurkami karbowanymi (tzw. węzami zbrojonymi) z polietylenu lub polichlorku winylu, nakładanymi na kable.

W bardzo trudnych warunkach panujących w studni, dopuszcza się łączenie rur bez zachowania szczelności, przecinając węże zbrojone wzdłuż i nakładając je następnie na ułożone kable, przy czym wejście kabla do rury powinno być dokładnie uszczelnione. Rury kanału oraz węże zbrojone powinny być odpowiednio wygięte łagodnymi łukami i przymocowane do ścian studni.

We wszystkich przypadkach, gdzie przy przejściach pod obiektami wymagane jest stosowanie rur ochronnych, jako rury ochronne należy używać grubościennych. Miejsce skrzyżowania powinno być szczegółowo zwymiarowane do najbliższego obiektu stałego, a w razie potrzeby do słupków oznaczeniowych SO ustawionych po jednej lub po obu stronach skrzyżowania.

Na skrzyżowaniach z jezdniami dróg rury kanału powinny być układane w przepustach z grubościennych rur z tworzyw sztucznych. Rury przepustowe powinny być ułożone poziomo na całej szerokości drogi i co najmniej po 0,5 m poza krawężniki ulicy lub krawędzie drogi. Rury przepustowe powinny być uszczelnione uszczelkami końców rur i pianką poliuretanową, aby zapobiegać zamulaniu przepustów w czasie eksploatacji linii.

Rury kanału powinny być oznakowane taśmą ostrzegawczą koloru pomarańczowego z napisem „UWAGA! KABEL TELEKOMUNIKACYJNY”. Taśma ostrzegawcza układana musi być w połowie głębokości wykopu.

Dokumentacja powykonawcza powinna być sporządzona przez wykonawcę po zakończeniu budowy kanału, w oparciu o inwentaryzację geodezyjną w uzgodnieniu z inspektorem nadzoru budowy. W szczególności dokumentacja powinna zawierać dokładne dane o przebiegu kanału przez podanie domiarów do trasy rur, studni kablowych, głębokości ułożenia rur, o ile odbiega ona od normalnej, przyjętej głębokości 1m.

6. KONTROLA JAKOŚCI ROBÓT

6.1. Ogólne zasady kontroli jakości robót

Ogólne zasady kontroli jakości robót podano w ST -00.00.00 "Wymagania Ogólne" pkt. 6.

Celem kontroli jest stwierdzenie osiągnięcia założonej jakości wykonywanych robót. Materiały posiadające atest producenta stwierdzający ich pełną zgodność z warunkami podanymi w specyfikacjach, mogą być przez Inżyniera dopuszczone do użycia bez badań. Wykonawca powiadamia pisemnie Inżyniera o zakończeniu każdej roboty zaniżającej, którą może kontynuować dopiero po stwierdzeniu przez Inżyniera założonej jakości.

6.1.1 Sprawdzanie lokalizacji studni kablowych

Sprawdzanie lokalizacji studni kablowych przez oględziny odbudowy nawierzchni i uporządkowania terenu w miejscach wybudowanych studni.

6.1.2 Sprawdzanie zgodności lokalizacji studni kablowych z dokumentacją

Sprawdzenie zgodności wykonania studni z dokumentacją techniczną, w szczególności zgodność rozmieszczenia studni.

6.1.3 Sprawdzanie prawidłowości wykonania studni kablowych

Sprawdzenie prawidłowości wykonania studni polegającej na sprawdzeniu:

- sprawdzenie usytuowania studni,
- sprawdzenie materiałów do budowy,
- wykonania ochronnego pokrycia bitumicznego,
- wypełnienia opraw i osadzenia wietrzników
- osadzenia ram
- wprowadzenie rur do studni
- sprawdzenia dokumentów (atesty, deklaracje zgodności).

6.1.4 Ocena wyników badań

Odchyłki wymiarów studni można uznać za dopuszczalne, jeżeli nie będą miały wpływu na prawidłową eksploatację kanału technologicznego. Elementy studni, które w wyniku przeprowadzonych badań otrzymały ocenę ujemną, powinny być wymienione lub poprawione i ponownie zgłoszone do odbioru.

6.2 Kontrola jakości robót przy układaniu rur

6.2.1. Sprawdzenie trasy

Sprawdzenie trasy kanału przez oględziny odbudowy nawierzchni i uporządkowania terenu wzdłuż kanału.

6.2.2. Sprawdzenie zgodności trasy kanalizacji z dokumentacją techniczną

Sprawdzenie zgodności wykonania kanalizacji z dokumentacją techniczną, w szczególności zgodność przebiegu trasy, liczby rur na poszczególnych odcinkach między studniami.

6.2.3. Sprawdzenie prawidłowości wykonania kanalizacji

Sprawdzenie prawidłowości wykonania kanału polegającej na sprawdzeniu:

- usytuowania kanalizacji,
- drożności kanalizacji,
- głębokości ułożenia rur,
- wzmocnienia dna wykopu,
- sposobu zestawienia i łączenia rur,
- wykonania skrzyżowań z drogami,
- prawidłowości oznakowania kanalizacji,
- materiałów użytych do budowy,
- sprawdzenia dokumentów (atesty, deklaracje zgodności).

6.2.4. Ocena wyników badań

Odchyłki odległości między studniami można uznać za dopuszczalne, jeżeli nie będą miały wpływu na prawidłową eksploatację kanalizacji. Elementy kanału, które w wyniku przeprowadzonych badań otrzymały ocenę ujemną, powinny być wymienione lub poprawione i ponownie zgłoszone do odbioru.

7. OBMIAR ROBÓT

7.1. Ogólne zasady obmiaru robót

Ogólne zasady obmiaru robót podano w ST -00.00.00 "Wymagania Ogólne" pkt. 7.

7.2. Jednostka obmiarowa

Jednostką obmiarową dla studni kablowych jest - szt. (sztuka)

Jednostką obmiarową dla rur jest - m (metr).

8. ODBIÓR ROBÓT

8.1. Ogólne zasady odbioru robót

Ogólne zasady odbioru robót podano w ST -00.00.00 "Wymagania Ogólne" pkt. 8. Roboty uznaje się za zgodne z Dokumentacją Projektową, Specyfikacją i wymaganiami przedstawiciela Zamawiającego (lub inspektora nadzoru), jeżeli wszystkie pomiary i badania z zachowaniem tolerancji wg pkt. 6 dały wyniki pozytywne.

Przy przekazywaniu kanalizacji do eksploatacji, Wykonawca zobowiązany jest dostarczyć Zamawiającemu następujące dokumenty:

- projektową dokumentację powykonawczą,
- geodezyjną dokumentację powykonawczą,
- protokoły z dokonanych pomiarów,
- protokoły odbioru robót zanikających.

9. PODSTAWA PŁATNOŚCI

9.1. Ogólne ustalenia dotyczące podstawy płatności

Ogólne ustalenia dotyczące podstawy płatności podano w ST -00.00.00 "Wymagania Ogólne" pkt. 9.

9.2. Cena jednostki obmiarowej

Płatność należy przyjmować na podstawie jednostek obmiarowych wg punktu 7, zgodnie z obmiarem, po odbiorze robót.

Cena wykonania 1 szt. studni kablowej obejmuje:

- prace pomiarowe i roboty przygotowawcze,
- zakup i dostarczenie materiałów,
- wytyczenie i wykonanie wykopu,
- ustawienie i montaż elementów prefabrykowanych studni w wykopie
- wykonanie ochronnego pokrycia bitumicznego
- wprowadzenie rur do studni,
- osadzenie rur wspornikowych,
- osadzenie ramy i pokrywy,
- pomalowanie elementów metalowych studni,
- zasypanie wykopu i ubicie ziemi,
- wywiezienie nadmiaru ziemi.
- wyrównanie i uporządkowanie terenu
- opisanie i umocowanie tabliczki oznaczeniowej,
- przeprowadzenie pomiarów i badań wymaganych w specyfikacji.

Cena ułożenia 1 m rur obejmuje:

- prace pomiarowe i roboty przygotowawcze,
- zakup i dostarczenie materiałów,
- wytyczenie trasy kanalizacji,
- wykonanie wykopu,
- wykonanie podsypki piaskowej,
- ułożenie rur wzdłuż wykopu,
- połączenie rur złączkami,
- przeniesienie połączonego odcinka rur na dno wykopu i ułożenie na przekładkach profilowych,
- wypełnienie szczelin między rurami
- ułożenie taśmy ostrzegawczej,
- zasypanie rowu, zagęszczenie gruntu,
- wyrównanie terenu i wywiezienie nadmiaru ziemi,
- przeprowadzenie pomiarów i badań wymaganych w specyfikacji.

Cena ułożenia 1 m rur metodą bezwykopową obejmuje:

- prace pomiarowe i roboty przygotowawcze,

- zakup i dostarczenie materiałów,
- wytyczenie trasy kanalizacji,
- wykonanie przewiertu sterowanego,
- sprawdzanie i regulowanie poziomu i osi przecisku,
- oczyszczenie rury przeciskowej po wykonaniu przecisku,
- wyrównanie terenu i wywiezienie nadmiaru ziemi,
- przeprowadzenie pomiarów i badań wymaganych w specyfikacji.

10. PRZEPISY ZWIĄZANE

1. Ustawa z dnia 7 lipca 1994 r. Prawo budowlane (tekst jednolity Dz.U. 2017 poz. 1332);
2. Ustawa z dnia 7 maja 2010r. o wspieraniu rozwoju usług i sieci telekomunikacyjnych (tekst jednolity Dz.U. 2017 poz. 2062);
3. Ustawa z dnia 21 marca 1985 r. o drogach publicznych (tekst jednolity Dz.U. 2016 poz. 1440);
4. Ustawa z dnia 16 lipca 2004 r. Prawo Telekomunikacyjne (tekst jednolity Dz. U. z 2004 r. Nr 171, poz. 1800 ze zm.);
5. Rozporządzenie Ministra Infrastruktury z dnia 3 lipca 2003 r. w sprawie szczegółowego zakresu i formy projektu budowlanego (Dz.U. 2003 nr 120 poz. 1133);
6. Rozporządzenie Ministra Infrastruktury z dnia 02.09.2004 r. w sprawie szczegółowego zakresu i formy dokumentacji projektowej, specyfikacji technicznych wykonania i odbioru robót budowlanych oraz programu funkcjonalno-użytkowego (Dz. U. z 2004 r. Nr 202, poz. 2072, zmiana Dz. U. z 2005 r. Nr 75, poz. 664);
7. Rozporządzenie Ministra Infrastruktury z dnia 26 października 2005 r. Warunki techniczne jakim powinny odpowiadać telekomunikacyjne obiekty budowlane i ich usytuowanie. (Dz.U. nr 219 poz. 1864, ze zmianami);
8. Rozporządzenie Ministra Infrastruktury z dnia 23 czerwca 2003 r. w sprawie informacji dotyczącej bezpieczeństwa i ochrony zdrowia oraz planu bezpieczeństwa i ochrony zdrowia;
9. Rozporządzenie Ministra Infrastruktury z dnia 6 lutego 2003 r. w sprawie bezpieczeństwa i higieny pracy podczas wykonywania robót budowlanych (Dz. U. z dnia 19 marca 2003r.);
10. Rozporządzenie Ministra Łączności z dnia 21 kwietnia 1995 r. w sprawie warunków technicznych zasilania energią elektryczną obiektów budowlanych łączności. (Dziennik Ustaw z 1995 r., Nr 50, Poz. 271);
11. **ZN-OPL-004/15** Telekomunikacyjne linie kablowe. Zbliżenia i skrzyżowania z innymi obiektami budowlanymi. Wymagania i badania.
12. **ZN-OPL-011/96** Telekomunikacyjna kanalizacja kablowa. Ogólne wymagania techniczne.
13. **ZN-OPL-012/15** Telekomunikacyjna kanalizacja kablowa. Kanalizacja pierwotna i rurociągi kablowe. Wymagania i badania.
14. **ZN-OPL-013/15** Telekomunikacyjna kanalizacja kablowa. Kanalizacja wtórna. Wymagania i badania.I
15. **ZN-OPL-014/15** Telekomunikacyjna kanalizacja kablowa. Elementy kanalizacji. Wymagania i badania
16. **ZN-OPL-023/16** Telekomunikacyjna kanalizacja kablowa. Studnie kablowe. Wymagania i badania
17. **ZN-OPL-025/17** Telekomunikacyjne linie kablowe. Elementy do oznaczania podziemnej infrastruktury telekomunikacyjnej. Wymagania i badania.

SPECYFIKACJA TECHNICZNA

ST.11.01.03 PUNKT ALARMOWANIA AKUSTYCZNEGO

1.1. Przedmiot ST

Przedmiotem niniejszej specyfikacji technicznej (ST) są wymagania dotyczące wykonania i odbioru robót związanych z zainstalacją punktu alarmowania akustycznego.

1.2. Zakres stosowania ST

Specyfikacja techniczna jest stosowana jako dokument przetargowy i kontraktowy przy zleceniu i realizacji robót w ramach zadania Przebudowa ulic Andersena, Północnej i Wapiennej.

1.3. Zakres robót objętych ST

Ustalenia zawarte w niniejszej specyfikacji dotyczą zasad prowadzenia robót związanych z :

- dostawa, instalacja i konfiguracja niezbędnych podzespołów PA (syren elektronicznych, anten, urządzeń sterujących, radiotelefonów, urządzeń zasilających itp.).
- instalację dostarczonego PA we wskazanej w projekcie lokalizacji, na których zostanie zainstalowany PA,
- konfigurację i włączenia PA do istniejącego systemu alarmowania miasta Szczecin.

1.4. Określenia podstawowe

Określenia podstawowe są zgodne z obowiązującymi, odpowiednimi polskimi normami i z definicjami podanymi w ST -00.00.00 „Wymagania ogólne” pkt 1.4.

Pozostałe określenia:

Administrator
Alarm / alarmowanie
Alarm głosowy / alarm
Alarm techniczny (AT)
Centrala Systemu (CS)

MCZK
DTR

Głośnik szczelinowy
GUI Systemu (GUI)

PCZK
Obiekt
Operator
OPZ
PA

Blok sterowania PA
Blok syreny PA
PPW
Projekt

PW
System SAiOL

Sieć Radiowa (SR)

Sieć WAN / LAN IP (IP)

System

Testy akceptacyjne

WFS
WWW, Web

Zarządca obiektu

Osoba uprawniona do konfiguracji Systemu
Sygnał alarmowy akustyczny ciągły lub modulowany
Komunikat głosowy o zagrożeniu
Sygnalizacja uszkodzenia, błędu Systemowego, awarii
Centrala Systemu zawierająca serwer baz danych i podłączoną do niego stację roboczą z niezbędnym oprogramowaniem do sterowania i kontroli Systemu zlokalizowana w siedzibie Zamawiającego.
Miejskiego Centrum Zarządzania Kryzysowego
Dokumentacja techniczna rozruchowa / uruchomieniowa (podręcznik administratora Systemu)
Głośnik tubowy o konstrukcji szczelinowej, aluminiowy
Graphical user interface - Graficzny interfejs użytkownika, środowisko graficzne Systemu. Ogólne określenie sposobu prezentacji informacji przez System i jego interakcji z użytkownikiem.
Powiatowe Centrum Zarządzania Kryzysowego
Obiekt na którym zostanie zainstalowany punkt PA.
Osoba uprawniona do sterowania Systemem.
Opis przedmiotu zamówienia
Punkt Alarmowania – urządzenie i oprogramowanie, komplet funkcjonalny.
Skrzynka z urządzeniami sterującymi PA.
Głośniki szczelinowe wraz z konstrukcją wsporczą.
Techniczny Projekt Wykonawczy
Modernizacja Systemu Alarmowania i Ostrzegania Ludności
Techniczny Projekt Wykonawczy
System Alarmowania i Ostrzegania Ludności wraz z Punktami Alarmowania.
Sieć radiowa VHF wykorzystywana przez System SAiOL do transmisji radiowej pomiędzy CS i PA
Rozległa i lokalna sieć komputerowa wykorzystująca:
a) Protokół transportowy sesji - TCP
b) Usługę - Web Services
c) Uwierzytelnienie i szyfrowanie
Kompletny system SAiOL z urządzeniami, okablowaniem i oprogramowaniem tworzących zintegrowaną, funkcjonalną całość.
Testowanie formalne Systemu przeprowadzane w celu umożliwienia Zamawiającemu ustalenie, czy zaakceptować System lub jego moduł do formalnego odbioru.
Współczynnik fali stojącej.
World Wide Web, ogólnosiwiatowa sieć, światowa rozległa sieć internetowa.
Podmiot zarządzający obiektem, terenem na którym znajduje się obiekt lub obiektem i terenem łącznie.

1.5. Ogólne wymagania dotyczące robót

Ogólne wymagania dotyczące robót podano w ST 00.00.00 „Wymagania ogólne” pkt 1.5.

Przedmiotem opracowania jest punkt alarmowania (PA). Nowy punkt stanowi rozbudowę istniejącego systemu alarmowania miasta Szczecin.

Rozbudowywany system SAiOL umożliwia sterowanie poszczególnymi elementami systemu (np. ogłoszenie alarmu przez wybrane syreny, zatrzymanie alarmu, sprawdzenie aktualnego stanu pracy, parametrów itp.) z pozio-

mu dowolnego klienta (aplikacji dostępowej) posiadającego łączność IP z serwerem systemowym. Oznacza to, że pełne sterowanie PA oraz monitorowanie systemu odbywać się będzie z aplikacji dostępowej poprzez istniejącą centralę DCA-4000 z poziomu Miejskiego Centrum Zarządzania Kryzysowego w Urzędzie Miasta Szczecin. Transmisja pomiędzy centralą stacjonarną a punktem alarmowania odbywać się będzie z wykorzystaniem łącza radiowego.

Łączność radiowa umożliwia:

- szybko i niezależną od zewnętrznej infrastruktury transmisję do punktów alarmowych (włączenie i zatrzymanie alarmu wybranej syreny/syren, monitorowanie aktualnego stanu syreny/syren i parametrów jej/ich pracy),
- pracę w paśmie VHF z odstępem międzykanałowym 12,5 kHz w trybie simpleksowym,
- cyfrową transmisję radiową szyfrowaną w sposób kompatybilny z aktualnie używanym protokołem radiowym,
- automatyczną diagnostykę systemu o zaprogramowanej porze nie ma wpływu na działanie i gotowość systemu.

Cyfrowa łączność radiowa oznacza wykorzystanie technologii NXDN (FDMA) pomiędzy elementami systemu z wykorzystaniem radiotelefonów cyfrowo-analogowych pracujących w paśmie VHF. Dla zachowania poprawnych parametrów pracy każdy radiotelefon musi być podłączony do sprawnej instalacji antenowej.

Dwustronna droga komunikacji w projektowanym systemie przedstawia się następująco:
(SR): CS MCZK <<<==>>> PA

2. MATERIAŁY

2.1. Ogólne wymagania dotyczące materiałów

Ogólne wymagania dotyczące materiałów, ich pozyskiwania i składowania, podano w ST 00.00.00 „Wymagania ogólne” pkt 2.

Niezależnie od stopnia dokładności dokumentacji projektowej Wykonawca zobowiązany jest do uzyskania właściwego i kompletnego zabudowania i uruchomienia wszystkich elementów zgodnie z normami PN-EN i innymi normatywnymi z tym związanymi określonymi w PW. Projekt i specyfikacja instalacji są dokumentami wzajemnie się uzupełniającymi. W przypadku błędu, pomyłki lub wątpliwości interpretacyjnych Wykonawca powinien wyjaśnić sporne kwestie z Projektantem i Przedstawicielem Zamawiającego, którzy są jedynymi upoważnionymi do wprowadzania zmian. Wykonawca robót jest odpowiedzialny za jakość ich wykonania oraz za zgodność robót z dokumentacją projektową, Specyfikacjami Technicznymi, przepisami techniczno-budowlanymi, normami i zasadami wiedzy technicznej oraz warunkami ppoż., BHP i ochrony środowiska.

2.2 Ogólne wymagania dotyczące wykonania instalacji w obiekcie

1. Do wykonania instalacji należy używać przewodów, kabli, sprzętu, osprzętu oraz aparatury i urządzeń spełniających wymagania określone w Dyrektywach Unii Europejskiej i oznaczonych znakiem CE, oznaczających spełnienie wymagań bezpieczeństwa a jego użytkowanie, zgodne z warunkami użytkowania, nie stanowi zagrożenia dla życia i zdrowia ludzi.

2. Wszystkie urządzenia wraz z oprzewodowaniem oraz wszystkie ciągi instalacyjne powinny być zainstalowane, aby było możliwe ich swobodne funkcjonowanie oraz dostęp w czasie przeglądów i konserwacji.

3. Trzeba umożliwić całkowitą wymianę instalacji i przewodów bez naruszania konstrukcji budynku.

4. Należy zapewnić bezkolizyjność instalacji PA z innymi instalacjami.

5. Trasy przewodów należy wykonywać po liniach prostych.

6. Nie dopuszcza się układania instalacji bez osłon.

7. Instalacja powinna zapewnić ochronę środowiska przed skażeniem, emitowaniem niedopuszczalnego poziomu drgań, hałasu oraz oddziaływaniem pola elektromagnetycznego.

8. Instalacje słaboprądowe nie mogą być źródłem zakłóceń elektromagnetycznych (EMI), EMC.

9. Instalacje powinny być wykonane zgodnie z:

a) Polskimi i Europejskimi Normami

b) Obecnie obowiązującym prawem budowlanym i wymaganiami wszelkich władz lokalnych, przepisów i regulacji terenowych

10. Przewody instalacyjne PA muszą posiadać trwałe oznaczenie (tabliczka znamionowa) z informacją jednoznacznie identyfikującą jego przeznaczenie (typ, numer ze schematu PW i datę instalacji).

11. Wykonawca robót jest odpowiedzialny za jakość ich wykonania oraz ich zgodność z dokumentacją projektową, specyfikacją techniczną i poleceniami Zamawiającego oraz za bezpieczeństwo i higienę pracy.

12. Przed rozpoczęciem robót Wykonawca powinien zapoznać się z obiektem budowlanym, gdzie będą prowadzone roboty oraz stwierdzić odpowiednie przygotowanie frontu robót.

2.3 Bezpieczeństwo i higiena pracy

Podczas realizacji robót Wykonawca powinien przestrzegać wszystkich przepisów dotyczących bezpieczeństwa i higieny pracy. W szczególności Wykonawca ma obowiązek zadbać, aby personel nie wykonywał pracy w warunkach niebezpiecznych, szkodliwych dla zdrowia oraz nie spełniających odpowiednich wymagań sanitarnych. Wykonawca zapewni wszelkie urządzenia zabezpieczające, socjalne oraz sprzęt i odpowiednią odzież dla ochrony życia i zdrowia instalatorów oraz dla zapewnienia bezpieczeństwa publicznego.

2.4 Prace na wysokości

Wykonawca robót ma obowiązek ustalenia i aktualizowania wykazu prac szczególnie niebezpiecznych, do których zalicza się prace na wysokości. Powinien określić szczegółowe wymagania bezpieczeństwa i higieny pracy przy wykonywaniu prac na wysokości, a zwłaszcza zapewnić:

1. Bezpośredni nadzór nad ich wykonywaniem wyznaczonych w tym celu osób (np. kierownika robót, brygadzysty);

2. Odpowiednie środki zabezpieczające, przede wszystkim sprzęt chroniący przed upadkiem z wysokości;

3. Szczegółowy instruktaż dla pracowników je wykonujących.

Działania te, powinny być bezwzględnie stosowane przy organizacji prac na wysokości ich szczegółowe ustalenia zależą od charakteru, częstotliwości oraz innych uwarunkowań specyficznych dla wykonywanej pracy.

Do pracy na wysokości nie zalicza się pracy na powierzchni, niezależnie od wysokości, na jakiej się znajduje, jeżeli powierzchnia ta:

1) Oślonięta jest ze wszystkich stron do wysokości co najmniej 1,5 m pełnymi ścianami lub ścianami z oknami oszklonymi

2) Wyposażona jest w inne stałe konstrukcje lub urządzenia chroniące pracownika przed upadkiem z wysokości.

2.5 Wymagania dotyczące materiałów

Punkt alarmowania składa się z :

A) Bloku syreny zawierającego:

- konstrukcję wsporczą, ocynkowaną ogniowo
- emiterów dźwięku w postaci głośników szczelinowych.

B) Bloku sterującego zawierającego:

- włącznik główny,
- płytkę bezpieczników,
- moduł wzmacniaczy WSE-300,
- zasilanie rezerwowe (bezobsługowe akumulatory),
- moduł sterujący PC-550A z klawiaturą i wyświetlaczem,
- kontaktor do kontroli antysabotażowej,
- moduł zasilacza ZSE-24, radiotelefon
- transformator.

Słup oświetleniowy o nr 18/2/SOU-2 znajdować się będzie u zbiegu ulic Północnej/Miłosza. Słup trakcyjno-oświetleniowy stalowy o wysokości 8,7 m stanowić będzie podporę konstrukcji wsporczej punktu alarmowania składającego się:

- z bloku syreny o mocy całkowitej 600W, anteny.

Blok sterowania zostanie umieszczony w szafce wiszącej na słupie.

2.5.1 Konstrukcja wsporcza

Mocowanie głośników szczelinowych DSE600-S za pomocą indywidualnej, ocynkowanej obejmy stalowej złożonej z profili stalowych spawanych spoiną pachwinową, skręcanych do słupa stalowego trakcyjno-oświetleniowego. Wszystkie elementy konstrukcji wsporczej należy zabezpieczyć ocynkiem ogniowym w zakładzie prefabrykacji a następnie wykonać dostawę i montaż w całości na miejscu. Całość konstrukcji należy zabezpieczyć przeciwkorozyjnie za pomocą ocynku ogniowego zgodnie z normą PN-EN ISO 1461 dla ochrony 20 letniej. Wykonawca dostarczy certyfikat zgodności na wykonaną konstrukcję wsporczą.

Ramiona syren i anten dla słupów H = 12 m

Poz. 2. Ramię syreny 2 (4) głośnikowej
MSE 300S (600S) 1:10

Poz. 3 Ramię anteny 1:10

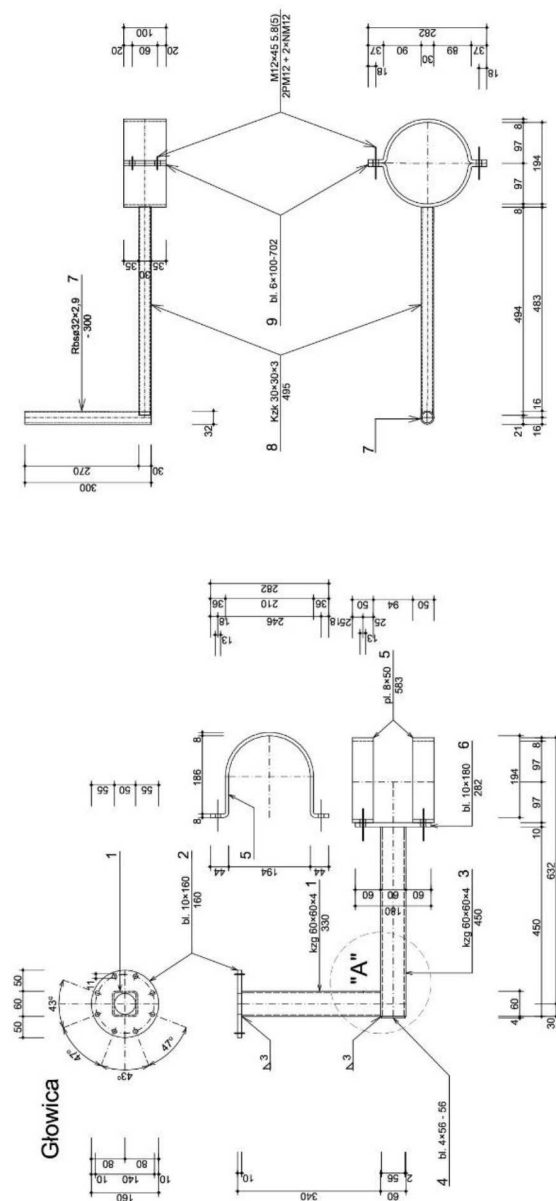

m = 14,39 kg szt. 2

m = 8,45 kg

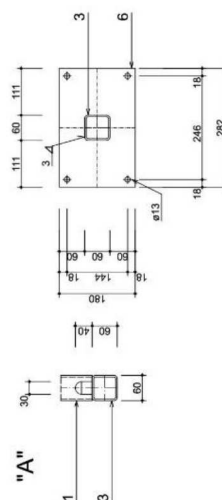

UWAGA :
1. Spoiny pachwinowe a = 2,5 ; 3 mm
2. Zestawienie stali według wykazu

Stal profilowa : S235JRH ; S235JR
Elektrody : PN-EN 499 - E38 3 1 Ni R
Nakrętki : M12 klasy 5
Śruby : M12x55-5,8-B-Fe/Zn
Podkładki : M12
Powłoka cynkowa : 70 µm
Śruby syren DSE według dostawcy M10

2.5.2 Głośnik szczelinowy

System będzie składał się z bloku syreny PA –mocowanie bezpośrednio do słupa za pomocą stalowej obejmy skręcanej z głośnikami szczelinowymi DSE-600S o mocy 600W.

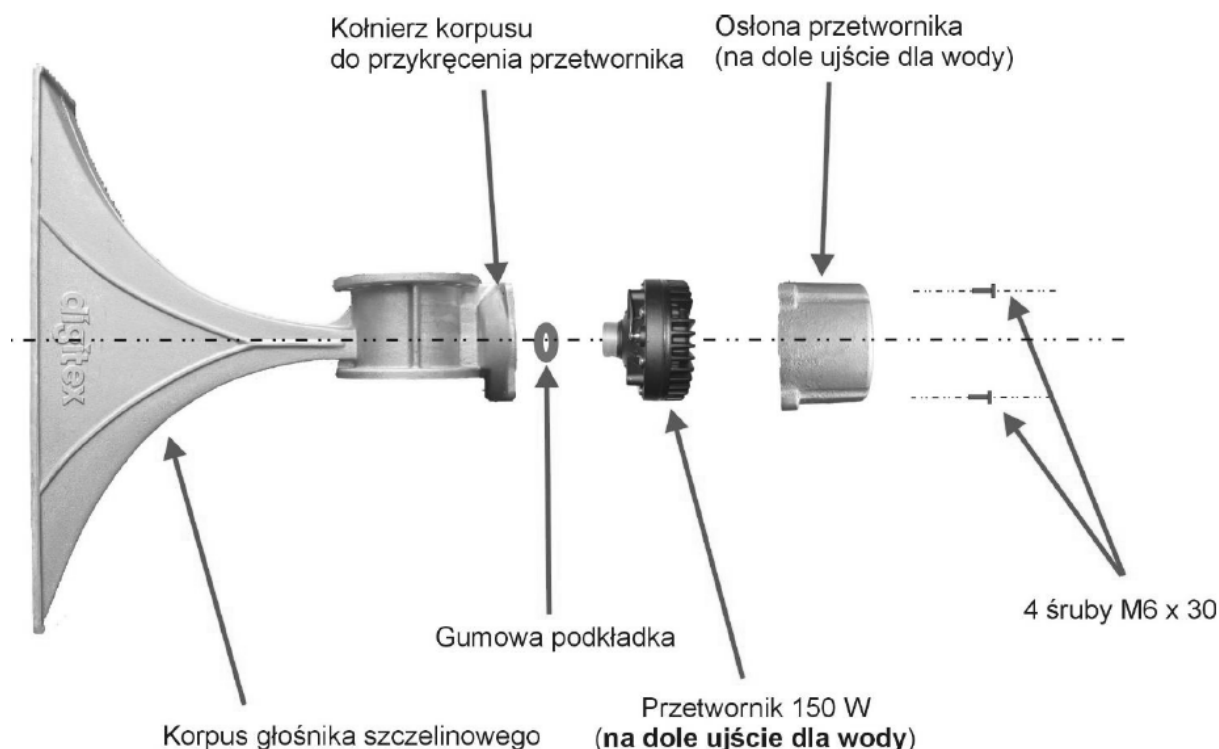

1. Korpus głośnika szczelinowego musi być ustawiony jak na powyższym rys. W górnej części kołnierza korpusu znajduje się prostokątny otwór na przewody od przetwornika, w dolnej części – ujście na wodę (mały rowek).
2. Włożyć małą gumową podkładkę na dno otworu (w kołnierzu korpusu) do przykręcenia przetwornika. Uwaga: otwór kołnierza musi mieć plastikową tuleję (jeżeli nie ma jej w otworze może znajdować się wkręcona na gwint przetwornika).
3. Przełożyć przewody przetwornika przez prostokątny otwór znajdujący się w kołnierzu korpusu głośnika.
4. Przykręcić przetwornik do kołnierza korpusu w taki sposób aby odpływ wody znajdował się na dole (regulować dociśnięciem podkładki gumowej).
5. Przykręcić osłonę przetwornika 4 śrubami M6 x 30 (bez podkładek).

Głośniki szczelinowe dostarczane są skręcone w pary (po 2 głośniki). Zaleca się ich rozkręcenie, aby wszystkie powierzchnie styku między głośnikami szczelinowymi, masztem i metalową pokrywą zabezpieczyć silikonem, co uszczelni konstrukcję przed wnikaniem wilgoci.

Połączenia śrubowe pomiędzy głośnikami szczelinowymi, masztem, pokrywą wykonuje się z wykorzystaniem śrub M 8 x 40 + 2 podkładek M 8 + 1 podkładki sprężystej M8 i nakrętki M8.

Na styku kołnierzy stalowych oraz śrub, nakrętek z kołnierzami aluminiowymi wystąpi zjawisko korozji elektrochemicznej. W związku z tym należy odizolować kołnierze stalowe od aluminiowych jako przekładkę między kołnierzami przekładką antykorozyjną (w postaci pierścienia) ze stali nierdzewnej o grubości od 0,5-1mm dostarczonej przez producenta (w komplecie z głośnikami).

2.5.3 Blok sterujący

Blok sterowania PA projektuje się w wykonaniu zewnętrznym. Mocowanie do konstrukcji wsporczej, pod blokiem syreny PA, do płaskownika 500x600x250mm za pomocą śrub i nakrętek ocynkowanych M10.

Dane techniczne:

Wymiary skrzynki: 500x600x250 mm.

Waga skrzynki z akumulatorami i sprzętem: 51 kg

Materiał: poliestr wzmocniony włóknem szklanym

Ochrona: IP 66

Blok sterujący posiada modułową budowę. Wszystkie moduły zainstalowane są na szynach typu DIN i posiadają specjalne zatrzaski do mocowania. Blok sterujący jest wyposażony w:

- włącznik główny – 1 szt.
- płytkę bezpieczników – 1 szt.
- zasilacz sieciowy ZSE-24 – 1 szt.
- moduły wzmacniaczy WSE-300 - 4 szt.
- zasilanie rezerwowe (bezobsługowe akumulatory 12V o pojemności 85 Ah) – 2 szt.
- moduł sterujący PC-550A z klawiaturą i wyświetlaczem – 1 szt.
- kontaktron do kontroli otwarcia drzwi – drzwi zamknięte -> styki kontaktronu zwarte (NC) – 1 szt.
- radiotelefon NX-820 – 1 szt.
- przetwornica 24V/12V – 1 szt.
- odgromnik gazowy – 1 szt.
- zamki patentowy z kluczem typu master key. – 2 szt.

W projektowanych PA do bloku sterującego wykorzystuje się obudowy zewnętrzne o ochronie IP66. Obudowy wykonane z poliestru wzmocnionego włóknem szklanym. Wymiary skrzynki: 500 x 600 x 250 głęb. mm.

Podstawowe dane obudowy bloku sterowania:

Liczba blokad	2
opis płyty montażowej	Bez płyty montażowej
dostępność do działań	Przód
części wymiadowalne	Drzwi zawiasami
materiał	Poliester wzmacniany włóknem szklanym
kolor	Szary RAL 7035
Normy	NEMA klasyfikacja 13 NEMA klasyfikacja
	4X IEC 62208
certyfikaty produktu	UL
stopień ochrony IP	IP66 IEC 60529
stopień ochrony IK	IK10 IEC 62262
odporność ogniowa	960 °C IEC 62208
Temperatura otoczenia dla przechowywania	-35...90 °C

2.5.4 Zasilanie awaryjne

Umieszczenie akumulatorów w zamkniętej skrzynce bez wentylacji:

W PA zastosowano akumulatory bezobsługowe AGM do pracy buforowej (zasilanie awaryjne). Akumulatory są cały czas podłączone do układu ładowania i stanowią awaryjne źródło zasilania w przypadku zaniku napięcia sieciowego. Po naładowaniu akumulatory pobierają minimalny prąd konserwujący, który uzupełnia ich samorozładowanie. W akumulatorach AGM obudowa jest szczelna i nie ma zagrożenia wyciekami elektrolitu niezależnie od pozycji w jakiej pracuje akumulator. Nawet w przypadku znacznego uszkodzenia obudowy zagrożenie wyciekami jest bardzo ograniczone ze względu na związanie elektrolitu przez matę szklaną. W celu uzyskania maksymalnej żywotności akumulatora AGM pracującego buforowo konstrukcja bloku sterowania elektronicznych syren alarmowych serii DSE zapewnia zachowanie min. 1,5 cm odstępu wokół akumulatora oraz swobodną cyrkulację powietrza. W warunkach normalnej eksploatacji poza obudowę akumulatora AGM nie wydostaje się wybuchowa mieszanka i nie ma konieczności instalowania wymuszonej wentylacji.

UWAGA: Akumulatory należy podłączać przy wyłączonym zasilaniu bloku sterującego.

2.5.5 Moduł sterujący PC-550A z klawiaturą i wyświetlaczem

PC-550A wyposażony jest w podświetlany ekran LCD oraz manipulator do lokalnej obsługi wszystkich funkcji syreny. Na wyświetlaczu sterownika można odczytać bieżące informacje o stanie syreny m.in.: rodzaj zasilania, stopień naładowania akumulatorów. Generator posiada funkcję centrali alarmowej, która zabezpiecza blok sterujący przed niepożądanym dostępem. Centralny sterownik syreny wyposażony jest w dodatkowy buzzer piezoelektryczny.

Za pomocą sterownika możliwy jest dostęp do szeregu funkcji realizowanych przez syrenę:

- Prezentacja ogólnego statusu urządzenia DSE
- Odtwarzanie Alarmów
- Odtwarzanie Komunikatów Użytkownika
- Załączanie toru audio
- Wykonywanie testów
- Uzbijanie/rozbijanie centrali
- Sprawdzanie ustawień syreny dla potrzeb serwisowych

Wyświetlacz prezentuje aktualny stan urządzenia DSE:

- nr syreny w systemie
- czas systemowy
- stan zasilania syreny (OK lub BRAK)
- wynik ostatnio przeprowadzonego testu wzmacniacza
- aktualne napięcie akumulatora/ów

2.5.6 Centrala antywłamaniowa

Urządzenie DSE posiada funkcję centrali antywłamaniowej. Po wybraniu polecenia "1.Uzbrój" w funkcjach centrali klawiatura sterownika PC-550A zostaje zablokowana, podświetlenie wyświetlacza zmieni kolor na czerwony, a użytkownik powinien zamknąć drzwi syreny. Po ponownym otwarciu drzwi użytkownik zostanie poproszony o wprowadzenie hasła i zatwierdzenie go znakiem #.

2.5.7 Zasilacz ZSE-24

Moduł zasilacza dostarcza energii do ładowania 2 szt. akumulatorów 12V połączonych szeregowo. Posiada układ pomiaru napięcia sieci, napięcia akumulatora. Zasilacz posiada zabezpieczenie zwarciove, przeciążeniowe i nadnapięciowe.

2.5.8 Radiotelefon

● Podstawowe funkcje

- Modele 25 W (136-174 Mhz)
- Modele 25 W (400-470 Mhz)
- Spełnia standardy ETSI EN
- 512 CH-GID / 128 Sterf
- Opcja zdalnego sterowania
- 14 znakowe alfanumeryczne nazwy
- Podświetlany wyświetlacz graficzny LCD
- Ikony Funkcji / Statusów na wyświetlaczu LCD
- Data i zegar 12/24
- Dioda LED informująca o stanie pracy radiotelefonu
- Wykrywanie zapłonu
- 4 selektory wybierania Góra/Dół
- 6 Przednich programowalnych przycisków
- Przycisk połączeń awaryjnych
- Wbudowany głośnik 4W
- Funkcje połączeń awaryjnych
- Samotny pracownik
- Wielojęzyczny wyświetlacz
- Złącze akcesori DB-25
- 9 Programowalnych we/wy AUX I/O
- 2 Programowalne wyjścia AUX
- Oprogramowanie KPG-111D Windows FPU®
- Możliwość aktualizacji Firmware radiotelefonu
- MIL-STD-810 C/D/E/F
- Spełnia normy IP54/55
- Interfejs do podłączenia z PC
- Manualne wpisywanie SDM*¹
- Tryb pracy modemu transparentnego*¹
- Możliwość podłączenia odbiornika GPS
- Moduł pamięci i podpowiedzi głosowej VGS-1

● Funkcje połączeń cyfrowych

- Komunikacja z protokołem NXDN®
- AMBE+2™ VOCODER
- Kanały 6.25 & 12.5 kHz
- Wysyłanie własnych nazw drogą radiową
- Połączenia typu "Paging Call"
- Połączenia awaryjne
- Połączenia do wszystkich grup
- Wiadomości statusowe*¹
- Zdalne Blokowanie/Zabicie*¹
- Zdalne sprawdzanie*¹
- Krótkie i długie wiadomości tekstowe*¹
- Lokalizacja GPS powiadomieniem głosowym*¹
- Wbudowane szyfrowanie dla NXDN®

● Tryb cyfrowy konwencjonalny

- 64 Kody dostępowe (RAN)
- Połączenia indywidualne i grupowe
- Praca w trybie mieszanym FM/Digital
- Konwencjonalne sieci IP
- Roaming między strefami

● Funkcje cyfrowego trunkingu

- Połączenia indywidualne
- Połączenia grupowe i rozgłoszeniowe
- Transmisja danych w trunkingu*²
- Wysyłanie wiadomości tekstowych*²
- Kolejowanie połączeń z priorytetami*²
- Funkcja późnego wejścia (UID i GID)*²
- 4 Priorytety monitora ID*²
- Zdalne dodawanie grupy*¹
- Tryb pracy "Failsoft"

● Zgodność w sieciach wielostrefowych

- 60,000 GID / UID
- Wielkoobszarowe połączenia grupowe
- Automatyczna rejestracja w roamingu
- Rejestracja grup

● Skanowanie

- Pojedyncze / Multi-Strefowe / Lista Skanowania
- Skanowanie z podwójnym priorytetem (Konwenc.)

● Tryby pracy FM

- Kanały z odstępem 25, 20 & 12.5 kHz
- FleetSync®/II
- Enkodowanie / Dekodowanie DTMF
- Prosty szyfrator mowy
- Możliwość instalacji szyfratora mowy jako opcji

● Konwencjonalne strefy FM

- QT / DQT / Dwu-Tonowe
- Wywołania 5-Tonowe
- Przyciski połączeń 1-6
- Tony wybierane przez operatora
- Voting

● Strefy trunkingowe LTR®

- Kenwood LTR®

● FleetSync®/II (FM)®

- PTT ID Cyfrowe ANI
- Połączenia selektywne i grupowe
- Wysyłanie wiadomości statusowych*¹
- Statusy awaryjne
- Wyświetlanie ID rozmówcy
- Krótkie wiadomości tekstowe*¹

● MDC-1200

- PTT ID Cyfrowe ANI
- Wyświetlanie ID rozmówcy
- Statusy awaryjne
- Sprawdzanie radia
- Blokada radiotelefonu

2.5.9 Przetwornica 24/12V

Przetwornica elektroniczna jest wymagana do zasilania radiotelefonu. Przetwornica ta charakteryzuje się maksymalnym prądem wyjściowym na poziomie 12 A, co zapewnia poprawną pracę radiotelefonu podczas największego obciążenia tj. nadawania sygnału. Przetwornica wyposażona została w szereg zabezpieczeń (przeciążeniowe czy termiczne), które chronią moduł przed skutkami niepożądanych zjawisk, do których można zaliczyć m.in. blokadę radiotelefonu w trybie nadawania lub nadmierny wzrost temperatury przetwornicy. Obudowa modułu pełni rolę radiatora oraz zabezpiecza przetwornicę przed zakłóceniami z zewnątrz.

Wymagane parametry dla przetwornicy:

- moc wyjściowa: 150W
- napięcie wejściowe: 15-30V DC
- napięcie wyjściowe: 13.8V DC
- max. prąd wyjściowy ciągły: 12A
- zabezpieczenie przeciążeniowe: 16A
- zabezpieczenie termiczne: 75°C
- pobór prądu bez obciążenia: < 20mA
- podłączenie: śrubowe
- wymiary: 90mm x 94mm x 45mm

2.5.10 Instalacja elektryczna

Celem zasilenia punktu alarmowania akustycznego systemu alarmowego, który zostanie zabudowany na projektowanym słupie oświetlenia ulicznego (słup oznaczony na planie numerem 19/2/SOU-2), należy ułożyć kabel zasilający od projektowanej szafki oświetlenia ulicznego typu YKXS 3x10mm² po trasie pokazanych na planie sytuacyjnym. Kabel ze względu na gęste uzbrojenie terenu należy układać na całej długości w rurach ochronnych RHDPE karbowanych fi 50.

Kable należy ułożyć w wykonanym wykopie na głębokości 70cm (w trawnikach) oraz 50cm (pod chodnikami). Na dno rowu kablowego nasypać 10cm warstwę piasku, na której należy ułożyć kable. Na ułożone kable ponownie nasypać 10cm warstwę piasku i 20cm warstwę ziemi pochodzącej z rozkopów. Na ziemi tej na całej długości kabli ułożyć folię w kolorze niebieskim 30 cm nad kablem. Pozostały jeszcze wykop zasypać ziemią z rozkopów. Na kablach w odstępach, co 10m oraz przy wejściach do słupów, przepustów rurowych i szafki oświetleniowej należy nałożyć opaski informacyjne o treści: typ kabla, użytkownik, rok założenia (YAKXS 4x.....mm², oświetlenie, rok). Na odcinkach przepustów pod jedniami i wjazdami na posesję należy ułożyć dodatkowe rury osłonowe RHDPE 75 zachowując rezerwę 50%.

Ze względu na nieciągłe zasilanie słupów oświetleniowych blok sterujący zostanie wyposażony w zasilacz o podwyższonym prądzie ładowania umożliwiający pełne naładowanie akumulatorów w czasie nie krótszym niż 4 godziny.

Przed przystąpieniem do uruchomienia instalacji należy wykonać pomiary ochrony przeciwporażeniowej, należy sprawdzić impedancje pętli zwarcia oraz sprawdzić czasy wyłączania zabezpieczeń. Bezwzględnie pomiary i montaż musi wykonać osoba posiadająca uprawnienia SEP E, D. Wykonawca w dokumentacji umieści schemat tablicy rozdzielczej po podłączeniu PA.

Okablowanie elektryczne, zasilające blok sterowania PA, należy prowadzić po słupach w karbowanych rurach ochronnych mocowanych opaskami zaciskowymi. Rura ochronna i zaciski muszą być odporne na zmienne warunki atmosferyczne i promieniowanie UV. Miejsce wyprowadzenia okablowania ze słupa zabezpieczyć dławikiem uniemożliwiającym wnikanie wody do środka słupa. W miejscu wyprowadzenia okablowania ze słupa wykonać niewielki

zwis przewodu zapobiegający wpływaniu wody do słupa po kablu. Wyprowadzenie okablowania ze słupa wykonać możliwie jak najwyżej.

Blok sterujący PA będzie uziemiony i podłączony do ogólnej sieci połączeń wyrównawczych przy pomocy linii PE przewodu zasilającego YDY 3x1,5 mm² oraz dodatkowo połączona przewodem wyrównawczym H07Z-R 6 mm² 450/750 V z uziemionym blokiem syreny. Dodatkowym systemem ochrony od porażeń będzie samoczynne wyłączenie napięcia zasilającego 230 V, które zostanie zrealizowane przy pomocy zaprojektowanego wyłącznika różnicowoprądowego z członem zwarciovym zamontowanego w rozdzielni zasilającej PA.

Schemat blokowy połączeń PA

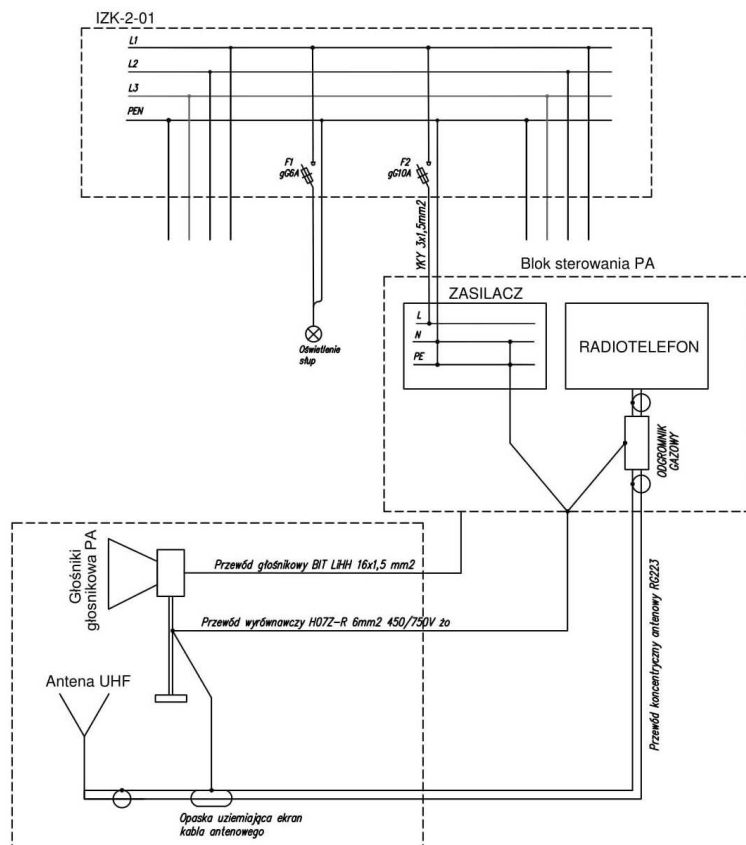

Długość przewodów zgodnie z obmiarem
W dokumentacji PPW umieścić zestawienie
użytych przewodów po obmiarze z natury.

Na przewodach umieścić oznaczenia w
odległości 50–300mm od każdego zakończenia
1. PA LAN – przewód sieci LAN
2. PA GŁOŚ – przewód głośnikowy
3. PA WYR – przewód wyrównawczy
4. PA ANT – przewód antenowy
5. PA ZAS – przewód zasilający 230V

2.5.11 Instalacja głośnikowa

Blok syreny PA projektuje się mocowany bezpośrednio na słupie i składa się z czterech pojedynczych głośników szczelinowych 150W. Blok sterowania z blokiem syreny połączyć przewodem głośnikowym i przewodem wyrównawczym typu H07Z-Rżo 6 mm² 450/750V. Jako przewód głośnikowy przewód typu BIT LiHH 8x1,5 mm². Schemat połączenia z blokiem sterowania przedstawiono na schemacie blokowym. Przewód wyrównawczy należy prowadzić na całej długości we wspólnej rurze osłonowej PVC. Przewód wyrównawczy należy przykręcić do konstrukcji wsporczej bloku syreny zapewniając dobry kontakt elektryczny.

Schemat instalacji głośnikowej

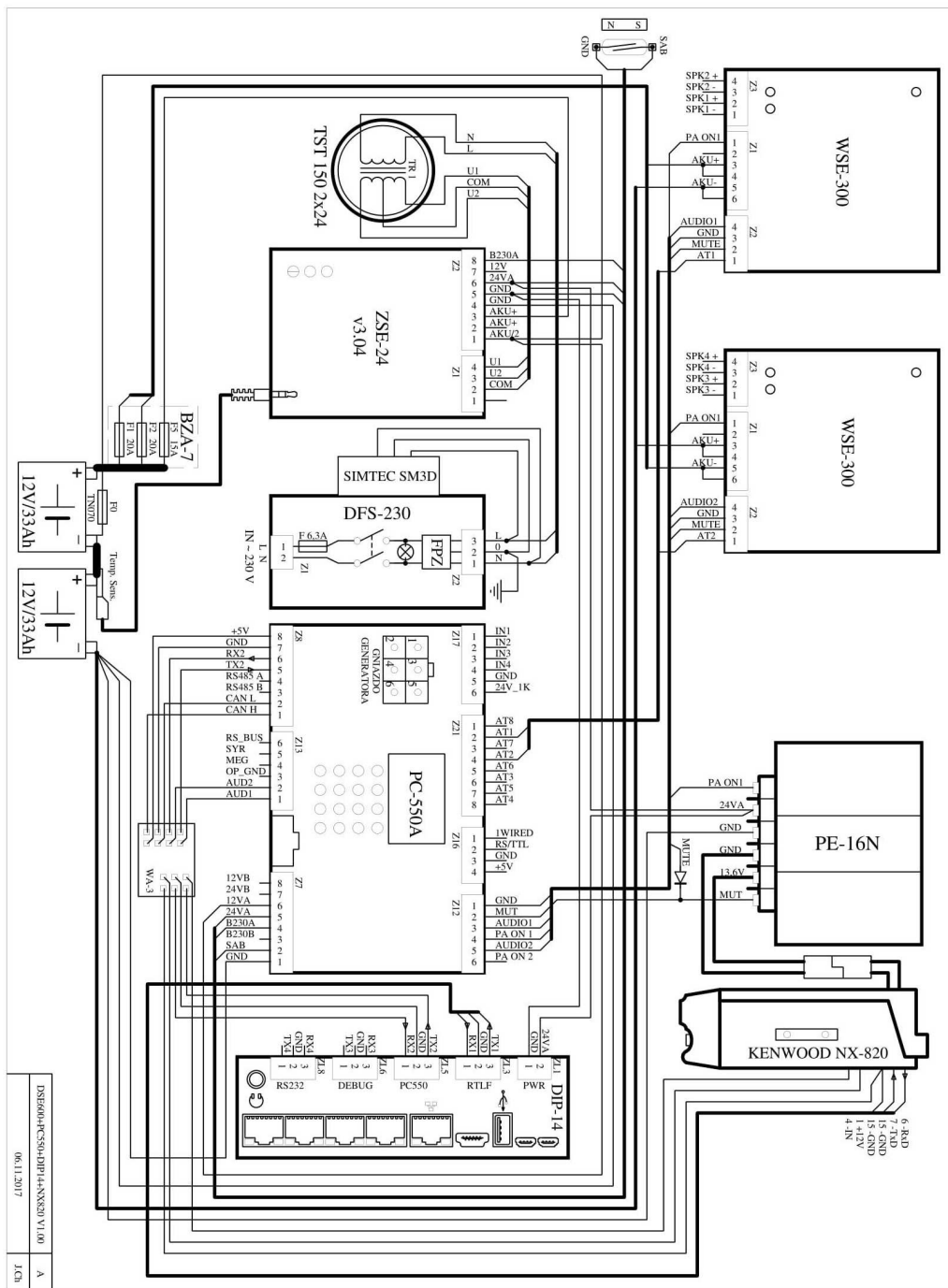

2.5.12 Instalacja antenowa

Projektowana antena zostanie połączona z radiotelefonem w bloku sterowania PA za pomocą przewodu antenowego. Antena mocowana do bloku syreny PA(konstrukcji wsporczej) za pomocą dołączonych do zestawu elementów montażowych. Przewód należy prowadzić wspólną trasą kablową z przewodami wyrównawczym i głośni-

kowym, łączącymi blok głośników PA na na słupie z znajdującym się poniżej blokiem sterowania PA. Przewód układać w rurze osłonowej PVC bez dodatkowego mocowania.

Na końcach kabla antenowego należy zacisnąć wtyki typu N zagniatane przeznaczone do przewodu RG223. Zacisk wykonać zaciskarką do przewodów koncentrycznych zgodnie z zaleceniami producenta. Wtyk typu N z kablem na konstrukcji wsporczej należy dołączyć do gniazda w antenie, a następnie zabezpieczyć poprzez owinięcie butylową taśmą ochronną lub tulejką zimno kurczliwą. Drugi koniec kabla antenowego należy dołączyć do odgromnika gazowego znajdującego się we wnętrzu bloku sterowania PA. Z odgromnika do radiotelefonu należy poprowadzić kabel RG223 zakończony wtykiem BNC. Po wykonaniu instalacji antenowej należy dokonać pomiaru współczynnika fali stojącej WFS, który nie powinien przekroczyć wartości 1,5 dla częstotliwości pracy układu antenowego.

Schemat blokowy instalacji antenowej

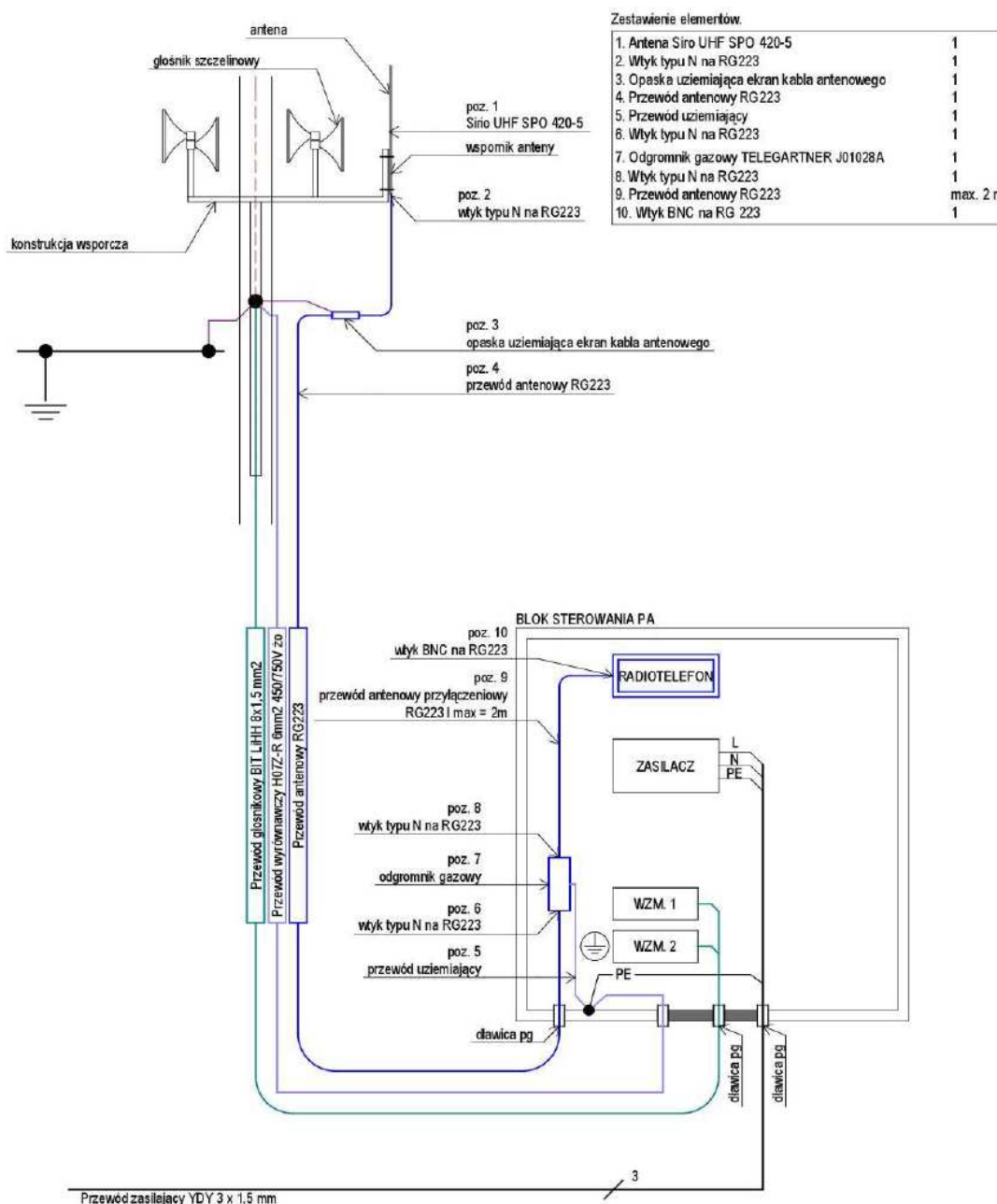

3. Sprzęt

Ogólne wymagania dotyczące sprzętu podano w ST 00.00.00 „Wymagania ogólne” pkt 3.

Wykonawca przystępujący do wykonania zadania powinien wykazać się możliwością korzystania z:

- podnośnik koszowy do prac na wysokościach.

4. Transport

Ogólne wymagania dotyczące transportu podano w ST 00.00.00 „Wymagania ogólne” pkt 4.

Sprzęt i materiały można przewozić dowolnymi środkami transportu w sposób zabezpieczony przed uszkodzeniami.

5. Wykonanie robót

5.1. Ogólne zasady wykonania robót

Ogólne zasady wykonania robót podano w ST 00.00.00 „Wymagania ogólne” pkt 5.

5.2. Instalacja urządzeń

Instalację urządzeń należy wykonać zgodnie z dokumentacją projektową, opisem ST pkt. 2 oraz zaleceniami producenta urządzenia.

6. Kontrola jakości robót

6.1. Ogólne zasady kontroli jakości robót

Ogólne zasady kontroli jakości robót podano w ST 00.00.00 „Wymagania ogólne” pkt 6.

Przed przystąpieniem do robót Wykonawca powinien uzyskać wymagane dokumenty, dopuszczające wyroby budowlane do obrotu i powszechnego stosowania (certyfikaty, certyfikaty zgodności, deklaracje zgodności itp.) oraz sprawdzić cechy zewnętrzne gotowych materiałów.

Wszystkie dokumenty oraz wyniki badań Wykonawca przedstawia Inspektorowi nadzoru do akceptacji.

6.2. Badania odbiorcze

6.2.1 Procedura testowa instalacji elektrycznej

Dedykowaną instalację elektryczną, po jej wykonaniu, a przed przekazaniem do odbioru, należy poddać oględzinom i próbom zgodnie z normą PN-IEC 60364-6-61. Oględziny wykonać przed przystąpieniem do prób i po odłączeniu zasilania instalacji. Oględzinami objąć między innymi:

1. Sprawdzenie czy zainstalowana szafa sterująca PA została prawidłowo zamontowana.
2. Dobór przewodów do obciążalności prądowej i spadków napięcia, dobór urządzeń zabezpieczających, oznaczenia przewodów ochronnych.
3. Oznaczenia bezpieczników, zacisków itp., poprawność połączenia przewodów, dostęp do urządzeń umożliwiający wygodną obsługę i konserwację.

Po wykonaniu oględzin przeprowadzić niżej wymienione próby:

1. Zachowanie ciągłości przewodów ochronnych,
2. Pomiar rezystancji izolacji instalacji elektrycznej,
3. Sprawdzenie samoczynnego wyłączenia zasilania.

Rezystancję izolacji zmierzyć między kolejnymi parami przewodów czynnych oraz między każdym przewodem czynnym a ziemią. Pomiary należy wykonać prądem stałym przyrządem umożliwiającym zasilanie napięciem probierczym 500V przy obciążeniu prądem 1mA.

Skuteczność stanu ochrony realizowanej przez samoczynne wyłączenie zasilania sprawdzić, przeprowadzając pomiar pętli zwarciowej oraz sprawdzenie charakterystyk współdziałającego urządzenia ochronnego (tj. oględzin nastawienia prądów powodujących zadziałanie wyłączników i bezpieczników oraz wykonanie prób urządzeń różnicowoprądowych).

Gdy wynik którejkolwiek próby jest niezgodny z wymaganiami, to próbę tę powtórzyć po usunięciu przyczyny niezgodności. Sprawdzenie zakończyć protokołem, który będzie załączony do dokumentacji powykonawczej.

6.2.2 Procedura testowa instalacji antenowej

1. Sprawdzenie czy zainstalowana antena została prawidłowo zamontowana i nie ma widocznych uszkodzeń;
2. Sprawdzenie poprawności połączenia i prowadzenia przewodu antenowego;
3. Sprawdzenie poprawności wykonania zabezpieczenia złącza N50 na wyjściu z anteny poprzez owinięcie butylową taśmą ochronną lub tulejką zimnokurczliwą;
4. Sprawdzenie poprawności zamontowania iglicy odgromowej i połączeń przewodu wysokonapięciowego.
5. Poprawności wykonania i ciągłości połączeń wykonanego przewodu odprowadzającego instalacji odgromowej PA z istniejącym zwodem instalacji odgromowej budynku.

Instalację antenową, po jej wykonaniu a przed przekazaniem do odbioru, należy poddać oględzinom i próbom. Oględziny wykonać przed przystąpieniem do prób, po odłączeniu zasilania PA. Zakres oględzin:

Po wykonaniu oględzin odłączyć wtyk z przewodem antenowym od gniazda w radiotelefonie zamontowanym w bloku sterowania PA i przeprowadzić pomiar współczynnika fali stojącej WFS, który nie powinien przekroczyć 1,5 dla częstotliwości pracy układu antenowego 448,6875 MHz

Gdy wynik próby jest niezgodny z wymaganiami, to próbę tę powtórzyć po usunięciu przyczyny niezgodności.

6.2.3 Procedura odbiorowa dla pozostałych urządzeń

L.p.	Rodzaj wykonanej czynności	Wymagana norma
1	Pomiar rezystancji cewek wzbudników głośników syreny bez obciążenia i pod obciążeniem	>3.3Ω
2	Pomiar napięcia akumulatorów oraz sprawdzenie poprawności działania zasilacza	bez obciążenia 2 x >12,7V pod obciążeniem 2x >12V
3	Sprawdzenie poprawności działania bloków wzmacniaczy 2x150W	Pełna sprawność
4	Sprawdzenie poprawności działania modułów dodatkowych (jeżeli zainstalowane)	Pełna sprawność wszystkich funkcji
5	Sprawdzenie poprawności działania generatora sygnałów syreny i działania makr	Pełna sprawność wszystkich funkcji
6	Stan elementów manipulacyjnych i kontrolnych syreny	Bez uszkodzeń
7	Zdalne i lokalne wykonanie alarmu próbnego	Pełna sprawność
9	Zdalne i lokalne wykonanie komunikatu głosowego	Pełna sprawność

7. OBMIAR ROBÓT

7.1. Ogólne zasady obmiaru robót

Ogólne zasady obmiaru robót podano w ST 00.00.00 „Wymagania ogólne” pkt 7.

7.2. Jednostka obmiarowa

Jednostką obmiarową jest:

1 kpl. instalowanych urządzeń

8. ODBIÓR ROBÓT

Ogólne zasady odbioru robót podano w ST 00.00.00 „Wymagania ogólne” pkt 8.

9. PODSTAWA PŁATNOŚCI

9.1. Ogólne ustalenia dotyczące podstawy płatności

Ogólne ustalenia dotyczące podstawy płatności podano w ST 00.00.00 „Wymagania ogólne” pkt 9.

9.2. Cena jednostki obmiarowej

Cena montażu 1 kompletu urządzeń punktu alarmowania akustycznego obejmuje:

- prace pomiarowe i roboty przygotowawcze,
- oznakowanie robót,
- dostawę, montaż i konfigurację urządzeń,
- przeprowadzenie pomiarów i badań wymaganych w niniejszej specyfikacji technicznej,
- sprawdzenie poprawności działania.

10. PRZEPISY ZWIĄZANE

PN-EN 1991-1-4:2008 Oddziaływania na konstrukcje – część 1-4: Oddziaływanie wiatru.

PN-EN 50174 Technika informatyczna – Instalacja okablowania.

PN-EN 62305-1:2008 Ochrona odgromowa - Część 1: Zasady ogólne.

PN-EN 62305-2:2008 Ochrona odgromowa - Część 2: Zarządzanie ryzykiem.

PN-EN 62305-2:2009 Ochrona odgromowa - Część 3: Uszkodzenia fizyczne obiektów i zagrożenie życia.

PN-EN 62305-4:2009 Ochrona odgromowa - Część 4: Urządzenia elektryczne i elektroniczne w obiektach.

PN-EN ISO 1461 Powłoki cynkowe nanoszone na wyroby stalowe i żeliwne metodą zanurzeniową – wymagania i metody badań.

PN-EN 60529:2003 Stopnie ochrony zapewnianej przez obudowy (Kod IP).

PN-ISO 10209-1:2012 Dokumentacja techniczna wyrobu – Terminologia.

PN-ISO 5457:2002 Dokumentacja techniczna wyrobu – Wymiary i układ arkuszy rysunkowych.

PN-IEC 60364-5-54:2011 Instalacje elektryczne niskiego napięcia -- Część 5-54: Dobór i montaż wyposażenia elektrycznego -- Uziemienia, przewody ochronne i przewody połączeń ochronnych.

PN-EN 61140 Ochrona przed porażeniem prądem elektrycznym. Wspólne aspekty instalacji i urządzeń.

EN 10210-1 Kształtowniki zamknięte wykonane na gorąco ze stali konstrukcyjnych niestopowych i drobnoziarnistych

PN-EN 60335 Elektryczny sprzęt do użytku domowego i podobnego – Bezpieczeństwo użytkowania

PN-EN 50173-1:2009 Technika Informatyczna –Systemy okablowania strukturalnego – Część1: Wymagania ogólne

PN-EN 50173-2:2008 Technika Informatyczna – Systemy okablowania strukturalnego – Część2: Budynki biurowe;

PN-EN 50174-1:2009 Technika informatyczna. Instalacja okablowania – Część1- Specyfikacja i zapewnienie jakości;

PN-EN 50174-2:2009 Technika informatyczna. Instalacja okablowania – Część2 - Planowanie i wykonawstwo instalacji wewnątrz budynków;

PN-EN 50346:2004 Technika informatyczna. Instalacja okablowania - Badanie zainstalowanego okablowania łącznie z dodatkiem z 2009r;

PN-EN 50310:2007 Stosowanie połączeń wyrównawczych i uziemiających w budynkach z zainstalowanym sprzętem informatycznym.

PN-EN 50130-4 Systemy alarmowe – Część 4: Kompatybilność elektromagnetyczna

PN-EN 61000-6-3 Kompatybilność elektromagnetyczna (EMC) – Norma emisji w środowiskach: mieszkalnym, handlowym i lekko uprzemysłowym

PN-EN 61000-3-2 Kompatybilność elektromagnetyczna (EMC) – Poziomy dopuszczalne emisji harmoniczných prądu

PN-EN 61000-3-3 Kompatybilność elektromagnetyczna (EMC) – Poziomy dopuszczalne – Ograniczenia zmian napięcia, wahań napięcia i migotania światła w publicznych sieciach zasilających niskiego napięcia.

PN-EN 1991-1-4:2008 Oddziaływania na konstrukcje -- Część 1-4: Oddziaływania ogólne -- Oddziaływania wiatru

SPECYFIKACJA TECHNICZNA
ST-12.01.01 MAŁA ARCHITEKTURA

1. WSTĘP

1.1.Przedmiot ST

Przedmiotem niniejszej specyfikacji technicznej (ST) są wymagania dotyczące wykonania i odbioru robót związanych z wykonaniem nawierzchni i instalacją elementów małej architektury.

1.2. Zakres stosowania ST

Specyfikacja techniczna jest stosowana jako dokument przetargowy i kontraktowy przy zleceniu i realizacji robót w ramach zadania Przebudowa ulic Andersena, Północnej i Wapiennej.

1.3. Zakres robót objętych ST

Ustalenia zawarte w niniejszej specyfikacji dotyczą zasad prowadzenia robót związanych z :
- montażem obiektów małej architektury.

1.4. Określenia podstawowe

Określenia podstawowe są zgodne z obowiązującymi, odpowiednimi polskimi normami i z definicjami podanymi w ST-00.00.00 „Wymagania ogólne” pkt 1.4.

obiekt małej architektury – należy przez to rozumieć niewielkie obiekty użytkowe, takie jak:

- ławki, kosze na odpady, ogrodzenia segmentowe.

1.5. Ogólne wymagania dotyczące robót

Ogólne wymagania dotyczące robót podano w ST 00.00.00 „Wymagania ogólne” pkt 1.5.

2. MATERIAŁY

2.1. Ogólne wymagania dotyczące materiałów

Ogólne wymagania dotyczące materiałów, ich pozyskiwania i składowania, podano w ST 00.00.00 „Wymagania ogólne” pkt 2.

Dopuszcza się do stosowania:

1. Wyroby posiadające znak CE – bez ograniczeń;

2. Wyroby, które nie posiadają znaku CE – pod warunkiem, gdy:

a) wyrób został wyprodukowany na terytorium Polski:

- w zgodzie z istniejącą Polską Normą, a producent załączył deklarację zgodności z tą normą,

- w przypadku braku Polskiej Normy lub istotnej różnicy od jej zapisów, to w zgodzie z uzyskaną aprobatą techniczną, a producent załączył deklarację zgodności z tą aprobatą,

- posiada znak budowlany świadczący o zgodności wyrobu z Polską Normą albo z aprobatą techniczną, a producent załączył odpowiednią informację o wyrobie;

b) wyrób został wyprodukowany poza terytorium Polski, ale udzielono mu aprobaty technicznej a producent załączył do wyrobu deklarację zgodności z tą aprobatą;

2.2 Wymagania dotyczące materiałów

Materiałami do zainstalowania w ramach zadania są:

- **ławka z oparciem** – symbol L6 – boki ławki w kształcie nieregularnych trapezów, stelaż oparcia w kształcie litery L. Skrajne listwy siedziska i oparcia, stykające się z krawędziami stelaża, powinny mieć identyczne wyoblenia. Siedzisko oraz oparcie wykonane z wysokogatunkowego drewna. Połączenia elementów powinny być trwałe i wykonane w sposób niewidoczny od strony użytkownika. Stelaż z zamkniętych profili. Materiał: stal. Odlew stalowy pokryty podkładem antykorozyjnym powlekany piecowym lakierem proszkowym. Kolor stelaża ławki wg palety RAL: 7016. Wszystkie wyeksponowane krawędzie, z którymi istnieje możliwość kontaktu z użytkownikiem, powinny posiadać wyoblenia zapewniające bezpieczeństwo korzystania. Należy uwzględnić konieczność wzmocnienia fragmentów oparcia i siedziska w miejscach narażonych na największe ugięcia. Siedzisko i oparcie ławki wykonane z listew twardego, sezonowanego drewna. Rodzaj drewna: dębowe.

Klasa drewna - I, tj. bez sęków, o jednolitej barwie i równomiernym, prostoliniowym usłojeniu. Listwy szlifowane, fazowane na krawędziach zewnętrznych. Zaokrąglenie krawędzi najwyższej listwy oparcia i siedziska - zgodne z kształtem profilu stelaża ławki. Zabezpieczenie drewna: drewno dębowe impregnowane ciśnieniowo, szlifowane, trzykrotnie malowane lakierobejcami, odporne na promieniowanie UV. Mocowanie drewna do stelaża za pomocą śrub. Podkładki i nakrętki nierdzewne, ocynkowane. Elementy użyte do mocowania, ze stali nierdzewnej, scalone kolorystycznie z elementami aluminiowymi bądź stalowymi, po zamontowaniu zlicowane z powierzchnią elementów drewnianych. Mocowania oraz wzmocnienia powinny gwarantować stabilność i sztywność konstrukcji. Montaż listew za pomocą łączników niewidocznych od strony użytkowej siedziska i oparcia. Rodzaj mocowania w podłożu: zakotwienie w gruncie.

specyfikacja elementów	[mm]
wymiary ogólne ławki:	
długość całkowita	1800
szerokość ławki u podstawy	650
wysokość ławki z oparciem	850
wysokość siedziska nad podłożem	450
głębokość (szerokość) siedziska	450

- **kosz na odpady** – symbol K2 – kosz z blachy stalowej w kształcie rury owalnej ze skośnym daszkiem. Kosz składa się z dwóch elementów: dolny z pojemnikiem wewnętrznym o pojemności 60l oraz górny – stanowiący daszek z otworem do wrzucania śmieci. Przy dolnej krawędzi otworu wrzutowego należy przewidzieć wbudowaną popielniczkę. Materiał kosza: blacha stalowa pokryta podkładem antykorozyjnym i powleczona piecowym lakierem proszkowym. Kolor ramy kosza wg palety RAL: 7016. Mocowanie elementów konstrukcji śmietnika za pomocą spawów. Mocowanie śmietnika do słupka za pomocą śrub. Podkładki i nakrętki nierdzewne, ocynkowane. Rodzaj mocowania: słupki stalowe pokryte podkładem antykorozyjnym powlekane piecowym lakierem proszkowym wg palety RAL: 7016.

specyfikacja elementów	[mm]
wysokość kosza od przodu	830

szerokość ławki u podstawy	800
podłużna średnica owalu	370
poprzeczna średnica owalu	330
Pojemność	60l
wysokość słupka liczona od podłoża	800
średnica słupka	51
popielniczka	tak

- **wiat przystankowa** - konstrukcja wiaty – profile aluminiowe, o zamkniętych przekrojach, pokryte piecowym lakierem proszkowym w kolorze wg palety RAL: 7016. Kolumny wsporcze - podstawowym elementem nośnym są kolumny wsporcze wspornikowe w kształcie odwróconej litery L. Kąt nachylenia dachu do płaszczyzny tylnej ściany jest lekko rozwarty. Kolumny wykonane są z jednego odcinka profilu, a kształt kolumny wykonać metodą gięcia ciągniętego, pozwalającego na uzyskanie gładkich powierzchni bez żadnych deformacji.

Poszycie dachu – wykonane z szkła bezpiecznego o grubości 12mm. Składa się ono dwóch warstw szkła hartowanego o grubości 6mm każda, klejonych za pomocą dwóch lub więcej warstw folii. Ilość folii dostosować do możliwości uzyskania odpowiedniego koloru RAL. Kolor folii w dachu patrząc od frontu wiaty : zielony – RAL 6018 – pierwszy z prawej , niebieski RAL 5015 – drugi z prawej, grantowy RAL 5022 – trzeci z prawej. Ze względów bezpieczeństwa pasażerów szkło klejone w dachu o grubości 12mm musi być wykonane z dwóch warstw : górna – szkło hartowane, dolna – szkło półhartowane. Producent powinien dostarczyć deklarację na szkło od producenta.

Ściany tylne. Pomiędzy słupkami zamontowane szyby ze szkła hartowanego, bezpiecznego o grubości min. 8mm. Dodatkowo w celu pomocy osobom niedowidzącym na szybach należy wykonać nadruki ostrzegawcze. Należy zastosować dwa rodzaje nadruków na szybach:

- jedna szyba z tzw. „plamką” – grafika zgodna z marką promocyjną miasta „Floating Garden” zaakceptowanej przez Miasto Szczecin, w nawiązaniu do Systemu Identyfikacji Wizualnej,
- pozostałe szyby osłonowe – biały pasek szerokości 80mm

Ściany boczne – wszystkie ściany wykonane ze szkła hartowanego o grubości 8mm. Dodatkowo w celu pomocy osobom niedowidzącym na szybach należy wykonać nadruki ostrzegawcze - biały pasek szerokości 80mm. Szyba panelu bocznego występuje w 3 z 4 wiat przewidzianych do zainstalowania w ramach realizacji zadania. Panel boczny po obu stronach wiaty.

Wyposażenie wiaty stanowi:

- ławka wiaty – z siedziskiem z drewna litego z zewnętrzną warstwą ochronną, długość 1 moduł wiaty;
- gabłota na informację pasażerską – ramka aluminiowa wymiarach min. 110 cm na 100 cm zamykana na zamek patentowy (jeden klucz do wszystkich gabłot). Ściana tylna gabłoty musi być wykonana z płyty stalowej. Przednia ściana – drzwi gabłoty wykonane ze szkła hartowanego lub klejonego. Gabłota na rozkłady jazdy – umieszczona we wiacie, na module, gdzie nie ma ławki;
- uchwyt dla znaku drogowego D-15,
- oświetlenie – lampa LED zasilana ze słupa oświetleniowego.

Schemat wiaty:

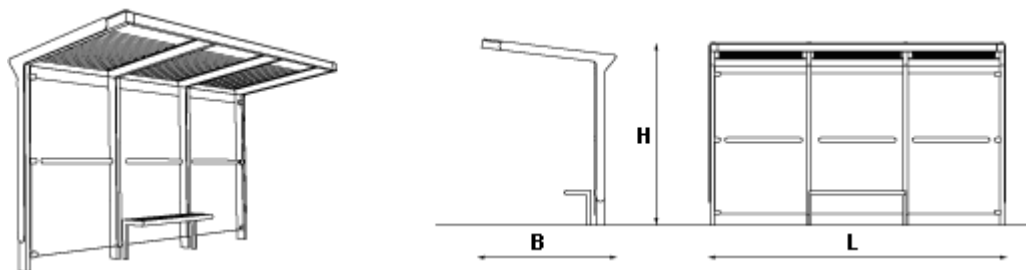

specyfikacja elementów

długość wiaty (L)	[mm]
szerokość wiaty (B)	2500-3000
wysokość wiaty (H)	1500-1800
szerokość panelu bocznego	2500
wymiary ogólne ławki:	800-900
długość całkowita	1400-1500
wysokość siedziska nad podłożem	450
głębokość (szerokość) siedziska	450

- **płyta betonowa pod drzewo** - wymiar płyty 1600 x 1600 mm, z otworem o średnicy 1200 mm oraz dodatkowy pierścień z otworem o średnicy 800 mm. Płyta o grubości 120 mm, z otworami drenażowymi. Kolor – beton szary.

3. Sprzęt

Ogólne wymagania dotyczące sprzętu podano w ST 00.00.00 „Wymagania ogólne” pkt 3.

Wykonawca przystępujący do wykonania robót, powinien wykazać się możliwością korzystania z następującego sprzętu:

- piły tarczowej,
- młota pneumatycznego,
- sprężarki powietrza,
- środka transportowego.
- zagęszczarki wibracyjnej,
- sprzętu pomocniczego (szczotka, łopata, szablon itp.).

4. Transport

Ogólne wymagania dotyczące transportu podano w ST 00.00.00 „Wymagania ogólne” pkt 4.

Sprzęt i materiały można przewozić dowolnymi środkami transportu w sposób zabezpieczony przed uszkodzeniami.

5. Wykonanie robót

5.1. Ogólne zasady wykonania robót

Ogólne zasady wykonania robót podano w ST 00.00.00 „Wymagania ogólne” pkt 5.

5.2. Instalacja obiektów małej architektury

Instalacja obiektów powinna być zgodna z wymaganiami producenta urządzeń. Fundamenty należy wykonać tak, aby nie stwarzały zagrożenia (potknięcia się, uderzenia). Cokoły, podstawy fundamentowe, elementy mocujące urządzenia oraz wszelkie części wystające z fundamentów, takie jak końce śrub (chyba, że zostały odpowiednio zabezpieczone), należy umieszczać co najmniej 400 mm poniżej powierzchni górnego poziomu nawierzchni. Fundamenty prefabrykowane posadzić w gruncie zgodnie z instrukcją producenta. Elementy betonowane w gruncie zalać betonem min. C30/37. Urządzenia mocować nie wcześniej niż po osiągnięciu 80 % wytrzymałości betonu. W przypadku wcześniejszego montażu urządzeń zabezpieczyć (unieruchomić) przed używaniem do czasu osiągnięcia przez beton żądanej wytrzymałości.

6. Kontrola jakości robót

6.1. Ogólne zasady kontroli jakości robót

Ogólne zasady kontroli jakości robót podano w ST 00.00.00 „Wymagania ogólne” pkt 6.

Przed przystąpieniem do robót Wykonawca powinien uzyskać wymagane dokumenty, dopuszczające wyroby budowlane do obrotu i powszechnego stosowania (certyfikaty, certyfikaty zgodności, deklaracje zgodności itp.) oraz sprawdzić cechy zewnętrzne gotowych materiałów.

Wszystkie dokumenty oraz wyniki badań Wykonawca przedstawia Inspektorowi nadzoru do akceptacji.

6.2. Badania odbiorcze

Badania odbiorcze studni polegają na sprawdzeniu:

- zastosowania właściwych materiałów,
- oceny wizualnej powłok malarskich,
- prawidłowości montażu z instrukcją producenta.
- lokalizacji montażu urządzenia.

7. OBMIAR ROBÓT

7.1. Ogólne zasady obmiaru robót

Ogólne zasady obmiaru robót podano w ST 00.00.00 „Wymagania ogólne” pkt 7.

7.2. Jednostka obmiarowa

Jednostką obmiarową jest:

1 sztuka obiektu małej architektury.

8. ODBIÓR ROBÓT

Ogólne zasady odbioru robót podano w ST 00.00.00 „Wymagania ogólne” pkt 8.

9. PODSTAWA PŁATNOŚCI

9.1. Ogólne ustalenia dotyczące podstawy płatności

Ogólne ustalenia dotyczące podstawy płatności podano w ST 00.00.00 „Wymagania ogólne” pkt 9.

9.2. Cena jednostki obmiarowej

Cena montażu 1 sztuki obiektu małej architektury obejmuje:

- prace pomiarowe i roboty przygotowawcze,
- oznakowanie robót,
- wykonanie fundamentów,
- montaż obiektu małej architektury
- przeprowadzenie pomiarów i badań wymaganych w niniejszej specyfikacji technicznej,
- odwiezienie sprzętu.

10. PRZEPISY ZWIĄZANE

ST-02.00.01 ROBOTY ZIEMNE WYMAGANIA OGÓLNE

ST-02.01.01 WYKONANIE WYKOPÓW

ST-02.03.01 WYKONANIE NASYPÓW

KATALOG MEBLI MIEJSKICH Miasta Szczecin edycja II październik 2017

SPECYFIKACJA TECHNICZNA
ST-12.01.03 NASADZENIA ZIELENI

1. CZĘŚĆ OGÓLNA

1.1. PRZEDMIOT ST

Przedmiotem niniejszej specyfikacji technicznej są wymagania dotyczące wykonywania i odbioru robót związanych z wycinką i urządzeniem zieleni.

1.2. ZAKRES STOSOWANIA ST

Specyfikacja techniczna jest stosowana jako dokument przetargowy i kontraktowy przy zlecaniu i realizacji robót w ramach zadania: *"Przebudowa ulic Andersena, Północnej, Wapiennej"*.

1.3. ZAKRES ROBÓT OBJĘTYCH ST

Ustalenia zawarte w niniejszej specyfikacji dotyczą zasad prowadzenia robót związanych z wycinką drzew i krzewów oraz założeniem i pielęgnacją terenów zieleni przy ul. Andersena i Północnej.

- wycinka drzew,
- wycinka krzewów,
- przygotowanie podłoża pod nasadzenia drzew,
- przygotowanie podłoża pod nasadzenia krzewów,
- przygotowanie podłoża pod nasadzenia traw ozdobnych,
- przygotowanie podłoża pod nasadzenia pnączy,
- sadzenie drzew,
- sadzenie krzewów,
- sadzenie traw ozdobnych,
- sadzenie pnączy,
- pielęgnacja w trakcie trwania robót budowlanych.

1.4. OKREŚLENIA PODSTAWOWE

• Ziemia urodzajna – ziemia rodzima posiadająca zdolność produkcji roślin.

- Materiał roślinny – sadzonki drzew, krzewów,
- Bryła korzeniowa – uformowana (przez szkółkowanie) bryła ziemi z przerastającymi ją korzeniami rośliny.
- Forma krzewiasta – forma właściwa dla krzewów lub forma drzewa utworzona w szkółce przez niskie przycięcie przewodnika celem uzyskania wielopędowości.
- Krzewy – wielopędowe zdrewniałe rośliny, nie wytwarzające pnia ani korony. Ich główne pędy powinny wyrastać nie wyżej niż 10 cm nad szyjką korzeniową.
- Krzewinki – bardzo niskie krzewy, o krótkich, cienkich i licznych pędach.
- Rośliny okrywowe – niskie, płasko rosnące, pokładające się lub ścielące się rośliny, których szerokość przekracza znacznie wysokość, nadające się do okrycia gleby. Rośliny te powinny być równomiernie rozkrzewione tak, aby ich rzut pionowy był zbliżony kształtem do koła.
- Byliny - zielne rośliny wieloletnie, które posiadają zdolność do trwałego, wegetatywnego odnawiania się bez względu na długość życia ich organów podziemnych. Niektóre byliny tracą części nadziemne w zimę, a zimują w postaci takich organów, jak: trwałe korzenie, trwałe nasady pędów wraz z korzeniami, kłącza oraz bulwy i cebule. Byliny zimozielone nie tracą ulistnienia zimą.

2. MATERIAŁY

2.1. OGÓLNE WYMAGANIA DOTYCZĄCE MATERIAŁÓW

Jakość materiałów, elementów i wyrobów dostarczanych na budowę powinna być zgodna z wymaganiami norm państwowych (PN lub BN), a w przypadku braku norm z wymaganiami określonymi w świadectwie ITB. Nie należy dopuszczać do wbudowywania materiałów, elementów i wyrobów dostarczanych wg wymagań technicznych określonych w normach zakładowych, bez wydanej uprzednio decyzji Instytutu Techniki Budowlanej w trybie obowiązujących przepisów. Nie należy dopuszczać do wbudowywania materiałów, elementów i wyrobów importowanych bez uzyskania pozytywnej opinii ITB. W przypadku, gdy w projekcie nie podano wymagań technicznych dla materiałów, elementów i wyrobów lub wymagania takie podano w sposób ogólnikowy, dopuszcza się określenie ich jakości przez projektanta w porozumieniu z Inwestorem (Inspektorem Nadzoru Inwestorskiego) i dokonanie odpowiedniego wpisu w dzienniku budowy.

W przypadku stwierdzenia w przeznaczonych do wbudowania materiałach, elementach i konstrukcjach wad i uszkodzeń większych niż jest to dopuszczalne, albo w przypadku nasuwających się wątpliwości do jakości materiałów, należy poddać materiały, elementy i konstrukcje przed ich wbudowaniem badaniom technicznym w zakresie określonym przez Projektanta lub Kierownika Budowy.

Materiały nieodpowiadające wymaganiom jakościowym powinny być przez Wykonawcę wywiezione z terenu budowy, bądź złożone w miejscu wskazanym przez inspektora nadzoru. Każdy rodzaj robót, w którym zajądą się niezbadane i nie zaakceptowane materiały, Wykonawca wykonuje na własne ryzyko, licząc się z ich nieprzyjęciem i niezapłaceniem.

Należy zapewnić, aby tymczasowo składowane materiały, do czasu, gdy będą one potrzebne do robót, były zabezpieczone przed zanieczyszczeniem, zachowywały swoją jakość i były dostępne do kontroli przez Inspektora Nadzoru. Miejsca czasowego składowania materiałów należy zlokalizować w obrębie terenu budowy, w miejscu uzgodnionym z Inspektorem Nadzoru, biorąc pod uwagę specyfikę obiektu, a zwłaszcza nie naruszenie istniejącego drzewostanu.

Materiał szkółkarski roślin ozdobnych wykorzystywany do nasadzeń musi być:

- czysty odmianowo,
- etykietowany,
- wyprodukowany zgodnie z zasadami agrotechniki szkółkarskiej.

2.2. ZIEMIA URODZAJNA

W miarę możliwości należy wykorzystać zebrany humus. Należy go przemieszać z ziemią urodzajną jako domieszkę 50% i rozplantować na terenie inwestycji. Ziemia pozyskana w innym miejscu i dostarczona na plac budowy nie może być zagruzowana, przerośnięta korzeniami, zasolona lub zanieczyszczona chemicznie.

Może pochodzić jedynie z górnych warstw profilu glebowego (warstwa orna czynna mikrobiologicznie; ok. 25 cm wierzchniej warstwy). Nie może być zagruzowana, zasolona lub zanieczyszczona chemicznie. Musi być pozbawiona kamieni. Wymagane proporcje poszczególnych frakcji:

- frakcja ilasta - wielkość poniżej 0,002 mm (zawartość 12- 18 %),
- frakcja pylasta - wielkość 0,002 mm- 0,05 mm (zawartość 20- 30 %),
- frakcja piaszczysta - wielkość 0,05 mm- 2,0 mm (zawartość 45- 70%),
- frakcja żwirowa i kamienista - zawartość poniżej 5%.

Nie dopuszcza się stosowania podłoża na bazie torfu. Ciężar objętościowy 1,3- 1,6T/m³

(wymagane fizyczne parametry). Wymagane parametry chemiczne:

- zawartość materii organicznej- 5- 7% w stosunku C:N poniżej 30:1; zawartość minerałów:

N: 25- 50 mg, P₂O₅: 10- 29 mg, K: 20- 49 mg, Mg: 10- 15 mg na 100 g gleby,

- odczyn pH 5,7- 6,5 z zawartością Ca nie przekraczającą 500mg/100g s.m. gleby,

- nie dopuszcza się do wbudowania ziemi urodzajnej z zawartościami Ca i materii organicznej oraz o wartości pH przekraczającej w/w wartości.

2.3. ŚCIOŁKA MULCZ

Należy zastosować ściółkę organiczną w formie kory sosnowej przekompostowanej oraz korę kamienną. Dla kory sosnowej; frakcja średnia, (#20-40 mm), dla kory kamiennej: frakcja (#31-63 mm). Materiał powinien być wolny od wszelkich zanieczyszczeń oraz świeży. Przyjęto mulczowanie terenu 0,5 m² pod 1 roślinę.

2.4. DROGA TECHNOLOGICZNA

Przykładowa konstrukcja drogi tymczasowej: geokrata drogowa (wys. 200 mm), geotkanina drogowa (wytrzymałość 40x40 kN/m). Geokratę należy wypełnić kruszywem. (przykładowa konstrukcja w części rysunkowej dokumentacji).

2.5. WYGRODZENIA OCHRONNE

Ocynkowane panele ażurowe, połączone systemem łączników wraz ze stopami stabilizującymi oraz dodatkowym wzmocnieniem narożnym i w połowie wysokości panelu, wymiary jednego panelu: 3430mm x 2000mm.

2.6. ODESKOWANIE PNI DRZEW

- deski iglaste obrzynane, kl. II, gr. 20 mm,
- drut stalowy okrągły, miękki, ocynkowany, lub taśma polipropylenowa biodegradowalna lub taśma stalowa,
- maty słomiane lub tkaniny jutowa lub geowłóknina lub wąż gumowy.

2.7. EKRANY PRZECIWKORZENIOWE

Ekrany przeciwkorzeniowe z LDPE, zastosować dla gatunku trawy ozdobnej gatunku miskant chiński (dla każdej zaprojektowanej odmiany). Zastosować ekrany przeciwkorzeniowe o grubości 1,5 mm i wysokości 0,6 m.

Długość zastosowanych ekranów przeciwkorzeniowych: 100 m.

2.8. DRZEWA

Dostarczone sadzonki powinny być zgodne z normami: PN-87/R-67023 i BN-76/9125-01, właściwie oznaczone, tzn. muszą mieć etykiety, na których podana jest nazwa łacińska, forma, numer normy.

- drzewa powinny być zdrewniałe, zahartowane, zdrowe, bez uszkodzeń mechanicznych oraz śladów występowania patogenów, niewłaściwego nawożenia oraz agrotechniki,

- powinny być prawidłowo uformowane z zachowaniem cech charakterystycznych dla gatunku/odmiany, a także równomiernie rozkrzewione i rozgałęzione,

- powinny mieć odpowiednią proporcję między pnem a koroną,

- korona powinna być uformowana prawidłowo pod względem konstrukcyjnym- przewodnik z odpowiednio wykształconym pakiem szczytowym, brak widlastych rozwidleń pnia, konary rozmieszczone równomiernie,

- system korzeniowy powinien być dobrze wykształcony, odpowiedni dla gatunku/odmiany i wieku drzewa. Powinien posiadać minimum 60-80% aktywnych, drobnych korzeni włóśnikowych, odpowiedzialnych za pobieranie wody i składników pokarmowych. Nie dopuszczalne jest sadzenie drzew z obciętymi korzeniami o średnicy większej niż 3 cm. Przycięte korzenie o średnicy 1,5 -2,5 cm powinny być zabliźnione tkanką kalusową z zaczątkami wykształcających się korzeni przybyszowych. System korzeniowy nie powinien mieć korzeni oplatających podstawę pnia, ani nosić śladów uszkodzeń i chorób,

- bryła korzeniowa powinna być dobrze przerośnięta, odpowiednio duża (zależnie od gatunku, odmiany i wieku drzewa) oraz powinna mieć odpowiednie proporcje do części nadziemnej drzewa; wskaźnikiem wyznaczającym wielkość średnicy bryły korzeniowej jest obwód pnia. Przyjmuje się, że średnica bryły korzeniowej powinna być 4x większa od obwodu pnia drzewa mierzonych na wysokości 100 cm nad szczyt korzeniową.

- bryły muszą być zabezpieczone tkaniną, rozkładającą się najpóźniej po 1,5 roku po posadzeniu drzewa, np. matą jutową oraz koszami drucianymi z drutu nieocynkowanego,

- należy sprawdzać losowo jakość korzeni brył korzeniowych balotowanych (rozcięcie siatki i ściągnięcie maty jutowej),

- sposób zabezpieczenia bryły korzeniowej; balot + siatka druciana,

- liczba szkółkowań: minimum 3- krotna.

Wady niedopuszczalne drzew:

- uszkodzenia mechaniczne roślin,

- ślady żerowania szkodników,

- porażenie przez choroby,

- zwiędnięcia i pomarszczenia kory na korzeniach i częściach nadziemnych; martwice i pęknięcia kory,

- niesymetryczna korona (brak jednego piętra korony; jednostronna, płaska korona- nierówna liczba pędów wyrastających w każdym kierunku),

- uszkodzenia pąka szczytowego przewodnika,
- uszkodzenia lub przesuszenie bryły korzeniowej,
- bryły korzeniowe rozpadnięte w balocie,
- korzenie szkieletowe pozbawione gęstej "brody" drobnych korzeni wyrosłych w wyniku wielokrotnego szkółkowania.

2.8.1 Zastosowane materiały do sadzenia drzew

Drzewa liściaste:

L.p.*	Gatunek		Ilość [szt.]	Uwagi
1.	brzoza brodawkowata 'Purpurea' <i>pendula</i>	<i>Betula</i>	2	B+S; Pa 150-200, 14-16 cm x3
2.	brzoza pożyteczna 'Doorenbos' <i>utilis</i>	<i>Betula</i>	3	B+S; Pa 200, 16-18 cm x3
3.	głóg jednoszyjkowy 'Stricta' <i>monogyna</i>	<i>Crataegus</i>	9	B+S; Pa 200-250, 18-20 cm x3
5.	jarzab AUTUMN SPIRE 'Flanrock' ^{PBR} <i>Sorbus aria</i>		10	B+S; Pa 200-250, 18-20 cm x3
6.	jarzab mączny 'Magnifica' <i>Sorbus aria</i>		10	B+S; Pa 200-250, 18-20 cm x3
7.	klon czerwony 'Franksred' <i>Acer rubrum</i>		8	B+S; Pa 200-250, 18-20 cm x3
8.	magnolia japońska <i>kobus</i>	<i>Magnolia</i>	4	B+S; Pa 200-250, 18-20 cm x3
9.	świdośliwa drzewiasta 'Robin Hill' <i>Amelanchier arborea</i>		9	B+S; Pa 200-250, 18-20 cm x3

Drzewa owocowe:

L.p.*	Gatunek		Ilość [szt.]	Uwagi
4.	jabłoń 'Profusion'	<i>Malus</i>	2	B+S; Pa 150-200, 14-16 cm

Drzewa iglaste:

L.p.*	Gatunek		Ilość [szt.]	Uwagi
10.	jodła jednobarwna <i>concolor</i>	<i>Abies</i>	1	N x 3 300 cm
11.	miłorząb dwukłapowy 'Mayfield' <i>Ginkgo biloba</i>		23	B+S; Pa 200-250, 18-20 cm x3
12.	sosna czarna 'Pyramidalis' <i>Pinus nigra</i>		37	N x 3 300 cm
13.	sosna limba 'Stricta' <i>Pinus cembra</i>		3	N x 3 100 cm

*N - drzewo w formie naturalnej jednokrotnie szkółkowane,

*N x 3 80-100 - drzewo w formie naturalnej trzykrotnie szkółkowane o wysokości 80-100 cm.

Dodatkowo przy sadzeniu drzew:

PALIKI DO DRZEW

Wymagane jest stosowanie drewnianych palików w kolorze naturalnym, toczonych, zaimpregnowanych próżniowo z drewna kasztanowca lub robinii. Średnica nie mniejsza niż 8 cm, długość nie mniejsza niż 300 cm (przy drzewach z koroną poniżej 220 cm, paliki powinny mieć wysokość równą wysokości pnia drzewa). Wiązania należy wykonać za pomocą czarnej, elastycznej tkaniny, o min. szer. 4 cm. Paliki należy usunąć po 2- 3 latach.

Dla drzew iglastych należy zastosować jako metodę stabilizacji kotwienie drzew w gruncie. Na dzień wykopu, w gruncie, należy ustabilizować bryłę korzeniową poprzez 3 kotwy; najlepiej w formie trójkąta, który obejmuje całą bryłę korzeniową. Następnie należy naciągnąć pas ze ściągaczem w taki sposób, aby był przeciągnięty nad bryłą korzeniową i był przymocowany do wszystkich kotew. Na końcu należy wbić kotwy do ziemi.

WORKI DO NAWADNIANIA DRZEW

Przy nowych nasadzeniach drzew, zastosować worki nawadniające. Należy zastosować worki nawadniające z polietylenem ze wzmocnieniem siatkowym, odpornym na promieniowanie UV z uchwytnymi oraz nylonowym zamkiem błyskawicznym. Ilość: 121 szt. Pojemność: 70l. Sposób montażu: Należy owinać workiem palik stabilizacyjny w taki sposób, aby zamknąć worek zamkiem błyskawicznym od zewnętrznej strony. Należy odkryć otwór, umieścić w nim węży z wodą i napełnić wodą. Po zapełnieniu worka do 1/4 pojemności, należy ostrożnie podnieść lekko worek za uchwyty w celu rozprowadzenia wody po całym dniu. Należy napełnić wodą cały worek do oczekiwanego poziomu.

UWAGA: Worki na drzewach opaliskowanych należy montować w systemie rotacyjnym (zmiana worka na kolejny palik przy kolejnym podlewaniu). Dla drzew kotwionych w gruncie- montaż worka na pniu.

2.9. KRZEWY

Dostarczone sadzonki powinny być zgodne z normami: PN-87/R-67023 i PN-87/R-67022 oraz BN-76/9125-01 i BN-71/91240-02, właściwie oznaczone, tzn. muszą mieć etykiety, na których podana jest nazwa łacińska, forma, numer normy.

Sadzonki krzewów muszą być prawidłowo uformowane z zachowaniem pokroju charakterystycznego dla gatunku i odmiany oraz posiadać następujące cechy:

- minimalna liczba pędów 3 z typowymi dla gatunku i odmiany rozgałęzieniami,
- zdrewniałe i zahartowane, zdrowe oraz bez uszkodzeń mechanicznych oraz śladów występowania patogenów, niewłaściwego nawożenia oraz agrotechniki,
- prawidłowo uformowane z zachowaniem cech charakterystycznych dla gatunku/odmiany, a także równomiernie rozkrzewione i rozgałęzione,
- rośliny w pojemnikach powinny posiadać silnie przerośniętą bryłę korzeniową i być uprawiane w pojemnikach o pojemności proporcjonalnej do wielkości rośliny,
- korzenie powinny być równomiernie rozłożone w pojemniku i widoczne po zewnętrznej stronie bryły korzeniowej; niedopuszczalne są korzenie splecione, owijające spiralnie bryłę lub wygięte ku górze,
- sposób zabezpieczenia bryły korzeniowej; pojemnik plastikowy lub z materiału recyklingowanego,
- liczba szkółkowników: minimum 2- krotna,
- minimalna liczba pędów: krzewy wysokie (pow. 1,5 m)- 60 cm, krzewy niskie (pon. 1,5 m)- 40 cm.

Wady niedopuszczalne:

- silne uszkodzenia mechaniczne roślin,
- ślady żerowania szkodników,
- oznaki chorobowe, zwiędnięcie na korzeniach i częściach naziemnych,
- uszkodzenie lub przesuszenie bryły korzeniowej.

2.9.1 Zastosowane materiały do sadzenia krzewów

Krzewy liściaste:

L.p.*	Gatunek	Ilość [szt.]	Uwagi
14.	dereń rozłogowy 'Kelseyi' <i>Cornus sericea</i>	160	C1,5: szer. 30-50 cm
15.	dziurawiec kielichowaty <i>Hypericum calycinum</i>	463	C2: szer. 20-30 cm
16.	jaśminowiec 'Biały Karzeł' <i>Philadelphus</i>	708	C2:30-40 cm
17.	krzewuska cudowna WINE & ROSES 'Aleksandra' ^{PBR} <i>Weigela florida</i>	193	C3:20-50 cm
18.	krzewuska 'Red Prince' <i>Weigela</i>	213	C2:40-60 cm
19.	lilak Meyera 'Palibin' <i>Syringa meyeri</i>	805	C1:30-40 cm
20.	pęcherznica kalinolistna 'Luteus' <i>Physocarpus opulifolius</i>	658	C0,5: szer. 50-60 cm
21.	pięciornik krzewiasty 'Goldteppich' <i>Potentilla fructicosa</i>	520	C1,5: 30-40 cm
22.	trzmielina Fortune'a 'Coloratus' <i>Euonymus Fortunei</i>	511	C1,5: szer. 15-20 cm
23.	suchodrzew chiński 'Moss Green' <i>Lonicera pilaeta</i>	475	C2: szer. 25-30 cm
24.	tawlina jarzębolistna 'Sem' <i>Sorbaria sorbifolia</i>	449	C2: 40-60 cm
25.	tawuła japońska 'Dart's Red' <i>Spiraea japonica</i>	368	C2: 30-40 cm
26.	tawuła japońska 'Golden Princess' <i>Spiraea japonica</i>	980	C2: 30-40 cm
27.	tawuła japońska MAGIC CARPET 'Walbura' ^{PBR} <i>Spiraea japonica</i>	79	C5: szer. 30-40 cm
28.	tawuła nipponńska WHITE CARPET 'Gelspir' <i>Spiraea nipponica</i>	777	C2: szer. 25-30 cm

Krzewy iglaste:

L.p.*	Gatunek	Ilość [szt.]	Uwagi
29.	jałowiec płozący 'Andorra compact' <i>Juniperus horizontalis</i>	489	C2: szer. 20-30 cm
30.	jałowiec płozący 'Wiltonii' <i>Juniperus horizontalis</i>	12	C2: szer. 20-30 cm
31.	sosna górska 'Mops' <i>Pinus mugo</i>	665	C2: 30-40 cm
32.	sosna górska 'Ophir' <i>Pinus mugo</i>	459	C5: 20-30 cm

2.10. TRAWY OZDOBNE

Dostarczone sadzonki powinny być zgodne z normami: PN-87/R-67023 i PN-87/R-67022 oraz BN-76/9125-01 i BN-71/91240-02, właściwie oznaczone, tzn. muszą mieć etykiety, na których podana jest nazwa łacińska, forma, numer normy.

Sadzonki traw ozdobnych muszą być prawidłowo uformowane z zachowaniem pokroju charakterystycznego dla gatunku i odmiany oraz posiadać następujące cechy:

- typowy dla gatunku i odmiany pokrój oraz kolor, kształt i długość liści,
- zahartowane, zdrowe oraz bez uszkodzeń mechanicznych oraz śladów występowania patogenów, niewłaściwego nawożenia oraz agrotechniki,

- prawidłowo uformowane z zachowaniem cech charakterystycznych dla gatunku/odmiany, a także równomiernie rozkrzewione i rozgałęzione,
- rośliny w pojemnikach powinny posiadać silnie przerośniętą bryłę korzeniową i być uprawiane w pojemnikach o pojemności proporcjonalnej do wielkości rośliny,
- korzenie powinny być równomiernie rozłożone w pojemniku i widoczne po zewnętrznej stronie bryły korzeniowej; niedopuszczalne są korzenie splątane, owijające spiralnie bryłę lub wygięte ku górze,
- sposób zabezpieczenia bryły korzeniowej; pojemnik plastikowy lub z materiału recyklingowanego,
- liczba szkółkowań: minimum 2- krotna.

Wady niedopuszczalne:

- silne uszkodzenia mechaniczne roślin,
- ślady żerowania szkodników,
- oznaki chorobowe, zwiędnięcie na korzeniach i częściach naziemnych,
- uszkodzenie lub przesuszenie bryły korzeniowej.

2.10.1 Zastosowane materiały do sadzenia traw ozdobnych

L.p.*	Gatunek	Ilość [szt.]	Uwagi
33.	miskant chiński 'Gold Bar' <i>Miscanthus sinensis</i>	524	C1,5: wys. 20-25 cm
34.	miskant chiński 'Silver Charm' <i>Miscanthus sinensis</i>	98	C3: wys. 30-40 cm
35.	miskant chiński 'Zebrinus' <i>Miscanthus sinensis</i>	82	C3: wys. 30-40 cm
36.	rozplenica japońska 'Hameln Gold' <i>Pennisetum alopecuroides</i>	730	C2: wys. 25-30 cm
37.	sesleria jesienna <i>Sesleria autumnalis</i>	739	C1,5: wys. 25-30 cm
38.	trzcinnik krótkowłose <i>Calamagrostis brachytricha</i>	423	C2: wys. 50-60 cm
39.	trzcinnik ostrokwiatowy 'Overdam' <i>Calamagrostis x acutiflora</i>	739	C2: wys. 50-60 cm

2.11. PNĄCZA

Dostarczone sadzonki powinny być zgodne z normami: PN-87/R-67023 i PN-87/R-67022 oraz BN-76/9125-01 i BN-71/91240-02, właściwie oznaczone, tzn. muszą mieć etykiety, na których podana jest nazwa łacińska, forma, numer normy.

Sadzonki pnączy muszą być prawidłowo uformowane z zachowaniem pokroju charakterystycznego dla gatunku i odmiany oraz posiadać następujące cechy:

- minimalna liczba pędów 2 z typowymi dla gatunku i odmiany rozgałęzieniami, wyrastające do 10 cm od podstawy,
- zdrewniałe i zahartowane, zdrowe oraz bez uszkodzeń mechanicznych oraz śladów występowania patogenów, niewłaściwego nawożenia oraz agrotechniki,
- prawidłowo uformowane z zachowaniem cech charakterystycznych dla gatunku/odmiany, a także równomiernie rozkrzewione i rozgałęzione,
- rośliny w pojemnikach powinny posiadać silnie przerośniętą bryłę korzeniową i być uprawiane w pojemnikach o pojemności proporcjonalnej do wielkości rośliny,
- korzenie powinny być równomiernie rozłożone w pojemniku i widoczne po zewnętrznej stronie bryły korzeniowej; niedopuszczalne są korzenie splątane, owijające spiralnie bryłę lub wygięte ku górze,
- sposób zabezpieczenia bryły korzeniowej; pojemnik plastikowy lub z materiału recyklingowanego,
- liczba szkółkowań: minimum 2- krotna,
- każda roślina musi być przywiązana do bambusowego palika.

Wady niedopuszczalne:

- silne uszkodzenia mechaniczne roślin,
- ślady żerowania szkodników,
- oznaki chorobowe, zwiędnięcie na korzeniach i częściach naziemnych,
- uszkodzenie lub przesuszenie bryły korzeniowej.

2.11.1 Zastosowane materiały do sadzenia pnączy

L.p.*	Gatunek	Ilość [szt.]	Uwagi
40.	akebia pięciolistkowa <i>Akebia quinata</i>	22	C2: wys. 90-100 cm + bam
41.	milin amerykański 'Ursynów' <i>Campsis radicans</i>	10	C2: wys. 60-70 cm + bam
42.	powojnik (OKR) 'Willy' grupa Atragene <i>Clematis</i>	281	C2: wys. 70-90 cm + bam
43.	przywarka japońska 'Roseum' <i>Schizophragma hydrangeoides</i>	8	C2: wys. 70-80 cm + bam

SYMBOLE PARAMETRÓW JAKOŚCIOWYCH MATERIAŁU SZKÓŁKARSKIEGO:

Pa 100 x 3 - forma pienna drzewa trzykrotnie szkółkowana,

Pa 220, 14-16 - forma pienna drzewa o wysokości pnia 220 cm i obwodzie od 14 do 16 cm,

„Pa” oznacza formę pienną, a liczba po „x” krotność szkółkowania. Przy drzewach podajemy oprócz wysokości, także jego obwód.

Obwód pnia (cm) jest podawany przy formie piennej drzew, a mierzony na wysokości 100 cm nad powierzchnią ziemi.

Wysokość pnia (cm) jest podawana przy formie piennej drzew, a mierzona od powierzchni ziemi do korony.

„x” z liczbą oznacza krotność szkółkowania,

x 3 - roślina szkółkowana trzykrotnie,

B - roślina z bryłą korzeniową,

B+S- bryła plus siatka druciana,

N - drzewo w formie naturalnej jednokrotnie szkółkowane,

N x 3 80-100 - drzewo w formie naturalnej trzykrotnie szkółkowane o wysokości 80-100 cm,

„N” oznacza formę naturalną drzewa, a liczba po „x” krotność szkółkowania,

„C” oznacza pojemnik od 2 litrów, a liczba określa objętość,

C2 - pojemnik dwulitrowy,

wys. 20-30 cm – minimalna wysokość rośliny w przedziale od 20 do 30 cm, mierzona

od powierzchni ziemi do najwyższej części rośliny,

wysokość krzewu (cm) jest mierzona od powierzchni ziemi do najwyższej części rośliny.

bam – bambusowy palik, do którego przywiązana jest roślina.

OKR- roślina okrywowa,

szer. 20-30 cm- szerokość rośliny.

3. WYMAGANIA DOTYCZĄCE SPRZĘTU I MASZYN

3.1. OGÓLNE WYMAGANIA DOTYCZĄCE SPRZĘTU

Wykonawca jest zobowiązany do używania jedynie takiego sprzętu, który nie spowoduje niekorzystnego wpływu na jakość wykonywanych robót. Sprzęt używany do robót powinien być zgodny z ofertą Wykonawcy i powinien odpowiadać pod względem typów i ilości wskazaniom zawartym w SST, programie zapewnienia jakości lub projekcie organizacji robót, zaakceptowanym przez Inspektora nadzoru. Liczba i wydajność sprzętu będzie gwarantować przeprowadzenie robót, zgodnie z zasadami określonymi w dokumentacji projektowej, SST i wskazaniach Inspektora nadzoru w terminie przewidzianym umową. Sprzęt będący własnością Wykonawcy lub wynajęty do wykonania robót ma być utrzymywany w dobrym stanie i gotowości do pracy. Będzie spełniał normy ochrony środowiska i przepisy dotyczące jego użytkowania. Wykonawca dostarczy Inspektorowi nadzoru kopie dokumentów potwierdzających dopuszczenie sprzętu do użytkowania, tam gdzie jest to wymagane przepisami. Jeżeli dokumentacja projektowa lub ST przewidują możliwość wariantowego użycia sprzętu przy wykonywanych robotach, wykonawca powiadomi Inspektora nadzoru o swoim zamiarze wyboru i uzyska jego akceptację przed użyciem sprzętu. Wybrany sprzęt, po akceptacji Inspektora nadzoru, nie może być później zmieniany bez jego zgody.

3.2. SPRZĘT STOSOWANY DO ZAKŁADANIA ZIELENI I WYCINKI DRZEW I KRZAKÓW

Wykonawca przystępujący do prac powinien wykazać się możliwością korzystania z następującego sprzętu:

- glebogryzarki,
- kultywatora,
- brony,
- pługu,
- wału gładkiego do zakładania trawników,
- sprzętu do pozyskiwania ziemi urodzajnej (spycharka, koparka),
- piły łańcuchowej,
- podnośniki koszowe,
- specjalistyczne piły mechaniczne, ręczne oraz sekatory,
- rębaki i rozdrabniacze,
- specjalistyczny sprzęt arborystyczny do pracy na drzewach,
- sprzęt do karczowania pni,
- sprzęt do podlewania,
- środki transportowe do przewozu dłużyć,
- koparki lub ciągniki ze specjalnym osprzętem do prowadzenia prac związanych z wyrębem drzew,
- inny sprzęt zaakceptowany przez inspektora Nadzoru Dendrologicznego.

4. WYMAGANIA DOTYCZĄCE TRANSPORTU

4.1. OGÓLNE WYMAGANIA DOTYCZĄCE TRANSPORTU

Wykonawca jest zobowiązany do stosowania jedynie takich środków transportu, które nie wpłyną niekorzystnie na jakość wykonywanych robót i właściwości przewożonych materiałów. Liczba środków transportu będzie zapewniać prowadzenie robót zgodnie z zasadami określonymi w dokumentacji projektowej, ST i wskazaniach Inspektora nadzoru w terminie przewidzianym w umowie. Przy ruchu na drogach publicznych pojazdy będą spełniać wymagania dotyczące przepisów ruchu drogowego w odniesieniu do dopuszczalnych obciążeń na osie i innych parametrów technicznych. Środki transportu nie odpowiadające warunkom dopuszczalnych obciążeń na osie mogą być dopusz-

czone przez właściwy zarząd drogi pod warunkiem przywrócenia stanu pierwotnego użytkowanych odcinków dróg na koszt Wykonawcy. Wykonawca będzie usuwać na bieżąco, na własny koszt, wszelkie zanieczyszczenia spowodowane jego pojazdami na drogach publicznych oraz dojazdach do terenu budowy.

4.2. TRANSPORT MATERIAŁÓW DO WYKONANIA NASADZEŃ

Sadzonki roślin mogą być przewożone wszystkimi środkami transportowymi, pod warunkiem, że podczas transportu nie uszkodzi się, ani nie pogorszy jakości materiału szkółkarskiego. W czasie transportu, materiał szkółkarski musi być zabezpieczony przed uszkodzeniem bryły korzeniowej i pędów, przed wyschnięciem i przemarznięciem. W zależności od czasu transportu i miejsca sadzenia drzewa, należy zredukować okres oczekiwania przed posadzeniem drzewa do minimum. Dlatego drzewa powinny być maksymalnie zabezpieczona przed transportem oraz przed szkodliwym działaniem czynników atmosferycznych (w szczególności bryła korzeniowa, korzenie i pędy). W czasie transportu należy zabezpieczyć je przed wyschnięciem i przemarznięciem, wysoką temperaturą oraz uszkodzeniami mechanicznymi. Do transportu należy użyć specjalnych haków lub uchwytów oraz specjalnych pasów transportowych. Rośliny muszą mieć "opakowaną" bryłę korzeniową. Jeżeli czas oczekiwania przed sadzeniem jest dość długi, drzewa należy zadołować w miejscu ocienionym i przewiewnym. W razie suszy podlewać. Przy przeładunku, należy uważać w okresie wiosennym na chwytanie za pień drzewa, gdyż może ulec uszkodzeniu. W okresie jesiennym dozwolone jest chwytanie za bryłę i za pień drzewa. Transport zakupionych krzewów, w miejscu sadzenia powinien być możliwie jak najkrótszy. Krzewy w pojemnikach należy ustawić w miejscu zacienionym i w razie potrzeby podlewać.

4.3. TRANSPORT MATERIAŁÓW Z WYCINKI

Wykonawca powinien dysponować specjalistycznym sprzętem do wywozu dłużyc, karpiny i drągowiny.

5. WYKONANIE ROBÓT

5.1. OGÓLNE WYMAGANIA DOTYCZĄCE WYKONANIA ROBÓT

Wykonawca jest odpowiedzialny za prowadzenie robót zgodnie z umową oraz za jakość zastosowanych materiałów i wykonywanych robót, za ich zgodność z dokumentacją projektową, wymaganiami ST, PZJ, projektu organizacji robót oraz poleceniami Inspektora nadzoru.

Wykonawca ponosi odpowiedzialność za pełną obsługę geodezyjną przy wykonywaniu wszystkich elementów robót określonych w dokumentacji projektowej lub przekazanych na piśmie przez Inspektora nadzoru.

Następstwa jakiegokolwiek błędu spowodowanego przez Wykonawcę w wytyczeniu i wykonywaniu robót zostaną, jeśli wymagać tego będzie Inspektor nadzoru, poprawione przez Wykonawcę na własny koszt.

Decyzje Inspektora nadzoru dotyczące akceptacji lub odrzucenia materiałów i elementów robót będą oparte na wymaganiach sformułowanych w dokumentach umowy, dokumentacji projektowej i w SST, a także w normach i wytycznych.

Polecenia Inspektora nadzoru dotyczące realizacji robót będą wykonywane przez Wykonawcę nie później niż w czasie przez niego wyznaczonym, pod groźbą wstrzymania robót. Skutki finansowe z tytułu wstrzymania robót w takiej sytuacji ponosi Wykonawca.

Przegląd końcowy powinien być wykonany w terminie umożliwiającym stwierdzenie żywotności roślin czyli w okresie wegetacyjnym.

5.2. ZASADY OCZYSZCZANIA TERENU Z DRZEW I KRZAKÓW

Roboty związane z usunięciem drzew i krzaków obejmują wycięcie i wykarczowanie drzew i krzaków wywiezienie pni, karpiny i gałęzi poza teren budowy na wskazane miejsce, oraz zasypanie dołów.

Teren pod budowę drogi w pasie robót ziemnych, w miejscach dokopów i w innych miejscach wskazanych w dokumentacji projektowej, powinien być oczyszczony z drzew i krzaków.

Zgoda na prace związane z usunięciem drzew i krzaków powinna być uzyskana przez Zamawiającego.

Wycinkę drzew o właściwościach materiału użytkowego należy wykonywać w tzw. sezonie rębny, ustalonym przez Inżyniera.

W miejscach dokopów i tych wykopów, z których grunt jest przeznaczony do wbudowania w nasypy, teren należy oczyścić z roślinności, wykarczować pnie i usunąć korzenie tak, aby zawartość części organicznych w gruntach przeznaczonych do wbudowania w nasypy nie przekraczała 2%.

W miejscach nasypów teren należy oczyścić tak, aby części roślinności nie znajdowały się na głębokości do 60 cm poniżej niwelety robót ziemnych i linii skarp nasypu, z wyjątkiem przypadków podanych w punkcie 5.3.

Roślinność istniejąca w pasie robót drogowych, nie przeznaczona do usunięcia, powinna być przez Wykonawcę zabezpieczona przed uszkodzeniem. Jeżeli roślinność, która ma być zachowana, zostanie uszkodzona lub zniszczona przez Wykonawcę, to powinna być ona odtworzona na koszt Wykonawcy, w sposób zaakceptowany przez odpowiednie władze.

5.3. USUNIĘCIE DRZEW I KRZAKÓW

Pnie drzew i krzaków znajdujące się w pasie robót ziemnych, powinny być wykarczowane, z wyjątkiem następujących przypadków:

- a) w obrębie nasypów - jeżeli średnica pni jest mniejsza od 8 cm i istniejąca rzędna terenu w tym miejscu znajduje się co najmniej 2 metry od powierzchni projektowanej korony drogi albo powierzchni skarpy nasypu. Pnie pozostawione pod nasypami powinny być ścięte nie wyżej niż 10 cm ponad powierzchnią terenu. Powyższe odstępstwo od ogólnej zasady, wymagającej karczowania pni, nie ma zastosowania, jeżeli przewidziano stopniowanie powierzchni terenu pod podstawę nasypu,
- b) w obrębie wyokrąglenia skarpy wykopu przecinającego się z terenem. W tym przypadku pnie powinny być ścięte równo z powierzchnią skarpy albo poniżej jej poziomu.

Poza miejscami wykopów doły po wykarczowanych pniach należy wypełnić gruntem przydatnym do budowy nasypów i zagęścić, zgodnie z wymaganiami zawartymi w ST-02.00.00. „Roboty ziemne”.

Doły w obrębie przewidywanych wykopów, należy tymczasowo zabezpieczyć przed gromadzeniem się w nich wody.

Wykonawca ma obowiązek prowadzenia robót w taki sposób, aby drzewa przedstawiające wartość jako materiał użytkowy (np. budowlany, meblarski itp.) nie utraciły tej właściwości w czasie robót.

Wszystkie materiały powstałe z wycinki oraz karczowania drzew i krzewów nie nadające się do powolnego wykorzystania, wymagające wywozu, będą stanowiły własność Wykonawcy i traktowane jak odpady. Gałęzie, karpiny

na i krzewy jako odpad powinny zostać wywiezione przez Wykonawcę za pomocą sprzętu zaproponowanego przez Wykonawcę w STWiOR i zatwierdzonego przez Inżyniera. Koszt utylizacji odpadu Wykonawca uwzględni w cenie.

Wycinkę drzew i krzewów wyłącznie w niezbędnym zakresie należy prowadzić poza okresem lęgowym ptaków, a w przypadku, gdy wycinka w trakcie okresu lęgowego będzie uzasadniona względami technologicznymi, musi być poprzedzona oględzinami ornitologicznymi i wykonywana pod nadzorem ornitologa i po uzyskaniu odstępstw od zakazów w przypadku potwierdzenia obecności gatunków chronionych, zgodnie z art. 56 ustawy o ochronie przyrody.

5.4. ZNISZCZENIE POZOSTAŁOŚCI PO USUNIĘTEJ ROŚLINNOŚCI

Sposób zniszczenia pozostałości po usuniętej roślinności powinien być zgodny z ustaleniami ST lub wskazaniami Inżyniera.

Jeżeli dopuszczono przerobienie gałęzi na korę drzewną za pomocą specjalistycznego sprzętu, to sposób wykonania powinien odpowiadać zaleceniom producenta sprzętu. Nieużyteczne pozostałości po przeróbce powinny być usunięte przez Wykonawcę z terenu budowy.

5.5 ZABIEGI PIELĘGNACYJNE NA ZIELENI PRZEZNACZONEJ DO ZACHOWANIA

Dla większości zieleni, przeznaczonej do zachowania zabiegami pielęgnacyjnymi będą cięcia fitosanitarne oraz formujące; dla drzew to przede wszystkim podkrzesanie koron, cięcia boczne. Szczegółowe zalecenia dla poszczególnych roślin, opisano w dołączonych tabelach Inwentaryzacyjnych.

Częstotliwość zabiegów pielęgnacyjnych na zieleni przeznaczonej do zachowania odnosi się tylko do wykonania w/w zabiegów przed rozpoczęciem budowy (jeżeli wymaga tego sytuacja) oraz po wykonaniu robót, w celu sprawdzenie ewentualnych uszkodzeń lub złamań roślin istniejących.

5.5.1 CIĘCIA DRZEW I KRZEWÓW

Cięcia gałęzi drobnych- najlepiej latem po całkowitym rozwinięciu liści- można wykonywać przez cały rok. Dopuszczalny zakres cięć pielęgnacyjnych (przyrodniczych)- maksymalnie do 20% objętości żywej korony drzewa (20% aparatu asymilacyjnego). Średnica usuwanych gałęzi nie powinna przekraczać 10 cm.

Cięcia koron drzew, usuwanie gałęzi obumarłych i nadłamanych, muszą być wykonywane w taki sposób, aby nie uszkodzić drzew i nie doprowadzić tym samym do ich obumarcia.

Należy indywidualnie, dla każdego drzewa, ocenić sposób i zakres wykonywania cięć, przy czym należy uwzględnić cechy poszczególnych gatunków roślin;

- sposób wzrostu,
- rozgałęzienie i zagęszczenie gałęzi,
- konstrukcja korony.

W zależności od określonego celu, stosuje się następujące rodzaje cięć dla drzew:

CIĘCIA BOCZNE DRZEW

Występowanie koniecznej do usunięcia kolizji z istniejącą infrastrukturą, występowania gałęzi drzew w skrajni bocznej ciągów komunikacyjnych.

PODKSZESANIE KORONY

Występowanie gałęzi drzew w skrajni pionowej ciągów komunikacyjnych.

Sposoby cięcia (drzewa):

- większe gałęzie należy ciąć metodą "na trzy etapy"- podcinające; na głębokość 1/4 do 1/3 średnicy gałęzi, docinające; wykonywane do chwili oderwania się od nasady usuwanej gałęzi i wyrównujące (końcowe); usuwające kikut gałęzi,
 - gałęzie należy ciąć na "obrączkę" (w przypadku gdy obrączka nie jest widoczna, wykonujemy cięcie przy krawędzi korowiny, "na płask"),
 - przy usuwaniu martwych gałęzi i konarów, cięcie wyrównujące należy prowadzić w takiej odległości od pnia głównego, aby nie uszkodzić nasady; cięcie "na obrączkę", lub z tzw. "kołnierzem pożegnalnym".
- Powierzchnia cięcia powinna być gładka, bez poszarpanych brzegów. Niedopuszczalne jest powstawanie odarć i wyłamań. Piły mechaniczne należy wykorzystywać do cięcia grubych gałęzi, martwych gałęzi i konarów. Cięcia należy zawsze wykonywać w rozwidleniach, a średnica pozostawionej gałęzi nie powinna być mniejsza niż 1/3 średnicy gałęzi usuwanej.

W zależności od określonego celu, stosuje się następujące rodzaje cięć dla krzewów:

CIĘCIE FORMUJĄCE KORONĘ

Ma na celu nadanie i utrzymanie wymaganego kształtu i wielkości korony.

CIĘCIE SANITARNE

Cięcie należy wykonać w lutym i marcu. Polega na wycinaniu wszystkich gałęzi martwych, porażonych przez choroby, szkodniki, przemarzniętych czy z uszkodzeniami mechanicznymi.

Terminy wykonywania cięć krzewów:

Dla krzewów liściastych zimotrwałych:

Przed rozpoczęciem wegetacji (marzec) lub po zakończeniu wzrostu sezonowego (lipiec/sierpień).

Dla krzewów wcześniej kwitnących:

Cięcie wykonać należy na pędach ubiegłorocznych, które wytwarzają pąki kwiatowe latem, w roku poprzedzającym kwitnienie, np. dereń jadalny (*Cornus mas*), forsycja pośrednia (*Forsythia x intermedia*). Skracać należy przekwitłe pędy o około 1/3 do 1/4 ich długości, tuż po kwitnieniu.

Dla krzewów kwitnących latem i jesienią, na pędach tegorocznych

Wytwarzają pąki kwiatowe na pędach, które wytworzyły w trakcie sezonu wegetacyjnego.
Np. tawuła japońska (*Spiraea japonica*), powojniki (*Clematis*). Pędy należy skracać do 1/3 ich długości.

W czasie prowadzenia prac:

- należy dążyć do pozostawienia na drzewach ran o jak najmniejszej średnicy,
- cięcia wszystkich konarów i gałęzi należy wykonać na tzw. obrączkę- pozostawienie nasady gałęzi nienaruszonej. Podobnie przy gałęziach suchych lub starych tycach nie należy naruszać nabiegów kalusowych istniejących z reguły u ich nasady. Jest to uwarunkowane tworzeniem się warstwy drewna ochronnego.

Konsekwencją prawidłowego cięcia jest zamknięty pierścień tkanki przyrannej (kalusa). Cięcia należy dokonywać tam, gdzie znajduje się żywa gałąź przewidziana do pozostawienia, by produkowała asymilaty potrzebne do zabliznienia rany. Podczas wykonywania prac na drzewach, należy wykluczyć jakiekolwiek zagrożenie bezpieczeństwa ludzi, zwierząt, samochodów, urządzeń oraz samych drzew przez swobodnie zrzucone gałęzie.

Dopuszcza się cięcie w więcej niż jednej płaszczyźnie w przypadku usuwania gałęzi martwej, na której nieregularnie narastający kalus uniemożliwia wykonanie zabiegu jednym cięciem. Niedopuszczalne są: cięcia pozostawiające odarcia, wyłamania, progi, zawiasy, skaleczenia kalusa, cięcia naruszające tkankę pnia lub gałęzi, do której przynależy jej część. Niedopuszczalne są cięcia wykonywane przy pomocy siekier, tasaków, maczet i tym podobnych narzędzi.

Aby nie powodowały szarpania i uszkodzeń zdrowych tkanek konarów, piły i sekatory używane do cięcia muszą być ostre. Narzędzie należy dezynfekować po przycięciu każdego drzewa, w celu usunięcia ewentualnego zagrożenia rozprzestrzeniania się chorób wśród drzew.

5.6. WYMAGANIA DOTYCZĄCE WYKONANIA ROBÓT ZWIĄZANYCH Z PRZYGOTOWANIEM GRUNTU

Zalecenia ogólne:

1. Gleba powinna zawierać możliwie jak najmniej grudek, kamieni, odpadów oraz korzeni chwastów trwałych. Zaleca się stosowanie sita z oczkami o średnicy 2,5 cm.
2. Gleba powinna się charakteryzować dużą porowatością i gruzełkowatością (zawartością agregatów glebowych).
3. Teren należy dokładnie odchwaszczyć.
4. Do wszystkich środków użytych do wzbogacania gleby należy dołączyć dokumentację dotyczącą m.in. wartości pH, wskaźnika żyzności gleby oraz zawartości metali ciężkich (rozporządzenie polskiego Inspektoratu Ochrony Roślin, dotyczące użyźniania i stosowania środków wzbogacających glebę, PN-EN 13039:2002, PN-EN 13038:2002). Dostawca wspomnianych środków powinien mieć akredytację Inspektoratu Ochrony Roślin i znajdować się na liście dostawców zatwierdzonych przez Inspektorat.

Przygotowanie gruntu do sadzenia drzew:

1. Gleba powinna zostać dokładnie oczyszczona i odchwaszczona. Powinna zawierać możliwie jak najmniej grudek, kamieni, odpadów oraz korzeni chwastów trwałych. Zaleca się stosowanie sita z oczkami o średnicy 2,5 cm. Gleba powinna się charakteryzować dużą porowatością i gruzełkowatością (zawartością agregatów glebowych).
2. Wierzchnia warstwa gleby powinna być uprawiana do głębokości 40 cm.
4. Należy wykonać przekop próbny, w celu upewnienia się braku niezwinwentaryzowanych w docelowym miejscu sadzenia sieci uzbrojenia podziemnego.
4. Doły do sadzenia należy przygotować tak, aby korzenie mogły się swobodnie rozrastać. Przyjmuje się, że powinny mieć średnice o około 20-30 cm większą od wielkości bryły korzeniowej i głębokości o około 10 cm większą od wysokości bryły korzeniowej. Dno dołu należy spulchnić do głębokości około 30-40 cm. Drzewa należy sadzić zaprawiając dół gwarantujący utrzymanie dobrej kondycji rośliny. Do zaprawy należy używać ziemi urodzajnej.

Przygotowanie gruntu do sadzenia krzewów:

1. Gleba powinna zostać dokładnie oczyszczona i odchwaszczona. Powinna zawierać możliwie jak najmniej grudek, kamieni, odpadów oraz korzeni chwastów trwałych. Zaleca się stosowanie sita z oczkami o średnicy 2,5 cm. Gleba powinna się charakteryzować dużą porowatością i gruzełkowatością (zawartością agregatów glebowych).
2. Wierzchnia warstwa gleby powinna być uprawiana do głębokości 40 cm.
3. Doły do sadzenia należy przygotować tak, aby korzenie mogły się swobodnie rozrastać. Przyjmuje się, że powinny mieć dwukrotnie większą średnicę i być o 20% głębsze od bryły korzeniowej sadzonej rośliny. Dół należy zdrenować (upewnić się czy nie będzie w nim stagnowała woda).
4. Krzewy należy sadzić zaprawiając dół gwarantujący utrzymanie dobrej kondycji rośliny. Do zaprawy należy używać ziemi urodzajnej.

Przygotowanie gruntu do sadzenia traw ozdobnych:

1. Gleba powinna zostać dokładnie oczyszczona i odchwaszczona. Powinna zawierać możliwie jak najmniej grudek, kamieni, odpadów oraz korzeni chwastów trwałych. Zaleca się stosowanie sita z oczkami o średnicy 2,5 cm. Gleba powinna się charakteryzować dużą porowatością i gruzełkowatością (zawartością agregatów glebowych).
2. Wierzchnia warstwa gleby powinna być uprawiana do głębokości 40 cm.
3. Doły do sadzenia należy przygotować tak, aby korzenie mogły się swobodnie rozrastać. Przyjmuje się, że powinny mieć dwukrotnie większą średnicę i być o 20% głębsze od bryły korzeniowej sadzonej rośliny. Dół należy zdrenować (upewnić się czy nie będzie w nim stagnowała woda).
4. Trawy ozdobne należy sadzić zaprawiając dół gwarantujący utrzymanie dobrej kondycji rośliny. Do zaprawy należy używać ziemi urodzajnej.

Przygotowanie gruntu do sadzenia pnączy:

1. Gleba powinna zostać dokładnie oczyszczona i odchwaszczona. Powinna zawierać możliwie jak najmniej grudek, kamieni, odpadów oraz korzeni chwastów trwałych. Zaleca się stosowanie sita z oczkami o średnicy 2,5 cm. Gleba powinna się charakteryzować dużą porowatością i gruzełkowatością (zawartością agregatów glebo-

wych).

2. Wierzchnia warstwa gleby powinna być uprawiana do głębokości 40 cm.

3. Doły do sadzenia należy przygotować tak, aby korzenie mogły się swobodnie rozrastać. Przyjmuje się, że powinny mieć dwukrotnie większą średnicę i być o 20% głębsze od bryły korzeniowej sadzonej rośliny. Dół należy zdrenować (upewnić się czy nie będzie w nim stagnowała woda).

4. Pnącza należy sadzić zaprawiając dół gwarantujący utrzymanie dobrej kondycji rośliny. Do zaprawy należy używać ziemi urodzajnej.

5. Pnącza należy sadzić w odległości 30-50 cm od podpór.

6. Po posadzeniu pnączy, tyczki bambusowe należy skierować w stronę podpór.

5.7. DRZEWA

5.7.1. Wymagania dotyczące sadzenia drzew

Wymagania dotyczące sadzenia drzew są następujące:

- miejsce sadzenia – powinno być wyznaczone w terenie, zgodnie z dokumentacją projektową,
- przed sadzeniem należy usunąć kontenery oraz opakowania, pozostawić można jedynie materiały, które ulegają biodegradacji,
- należy usunąć chore, uszkodzone i krzyżujące się pędy. Koronę drzewa należy kształtować w zależności od odmiany (pionowe odległości pomiędzy pędami szkieletowymi, mierzone wzdłuż pnia powinny być równe 3% całkowitej wysokości drzewa),
- głębokość sadzenia powinna być taka sama jak wysokość bryły (aby szyjka korzeniowa była niezasypana),
- należy ustabilizować drzew palikami,
- do zasypywania dołów należy użyć ziemi urodzajnej,
- powierzchnię pod drzewami należy wyściółkować 8-10 cm warstwą kory sosnowej przekompostowanej,
- zamontować worek nawadniający do jednego z palików stabilizujących.

5.7.2. Pielęgnacja drzew:

Pielęgnacja po posadzeniu polega na:

- podlewaniu,
- odchwaszczaniu,
- nawożeniu,
- ściółkowanie,
- wymianie uschniętych i uszkodzonych drzew,
- cięciu formujące wykonujemy zimą i wczesną wiosną. Formowanie korony kontynuujemy przez pierwsze lata po posadzeniu. Cięcia sanitarne wykonujemy w każdym roku.
- zabezpieczenie na zimę roślin (np. ściółkowanie).

5.8. KRZEWY

5.8.1. Wymagania dotyczące sadzenia krzewów

Wymagania dotyczące sadzenia krzewów są następujące:

- miejsce sadzenia – powinno być wyznaczone w terenie, zgodnie z dokumentacją projektową,
- przed sadzeniem należy usunąć kontenery oraz opakowania, pozostawić można jedynie materiały, które ulegają biodegradacji,
- rośliny z bryłą korzeniową lub w pojemnikach należy sadzić na takiej samej głębokości jak rosły w szkółce,
- wszelkie uszkodzone korzenie należy odciąć ostrym narzędziem, rany cięcia o średnicy powyżej 3 cm należy zabezpieczyć fungicydem,
- korzenie roślin zasypywać sypką ziemią, a następnie prawidłowo ubić, uformować miskę i podlać.
- powierzchnię pod krzewami należy wyściółkować 8-10 cm warstwą kory sosnowej przekompostowanej.

5.8.2. Pielęgnacja krzewów:

Pielęgnacja po posadzeniu polega na:

- podlewaniu,
- odchwaszczaniu,
- nawożeniu,
- usuwaniu odrostów korzeniowych,
- wymianie uschniętych i uszkodzonych krzewów,
- przycięciu złamanych i chorych pędów (cięcia sanitarne),
- cięciu formującym,
- zabezpieczenie na zimę roślin (np. podlewanie krzewów zimozielonych przed okresem zimowym).

5.8. TRAWY OZDOBNE

5.9.1. Wymagania dotyczące sadzenia traw ozdobnych

Wymagania dotyczące sadzenia traw ozdobnych są następujące:

- miejsce sadzenia – powinno być wyznaczone w terenie, zgodnie z dokumentacją projektową,
- przed sadzeniem należy usunąć kontenery oraz opakowania, pozostawić można jedynie materiały, które ulegają biodegradacji,
- rośliny z bryłą korzeniową lub w pojemnikach należy sadzić na takiej samej głębokości jak rosły w szkółce,
- wszelkie uszkodzone korzenie należy odciąć ostrym narzędziem, rany cięcia o średnicy powyżej 3 cm należy zabezpieczyć fungicydem,
- należy zastosować ekrany przeciwkorzeniowe dla wybranego gatunku, zgodnie z dokumentacją projektową,
- korzenie roślin zasypywać sypką ziemią, a następnie prawidłowo ubić, uformować miskę i podlać.
- powierzchnię pod trawami ozdobnymi należy wyściółkować 8-10 cm warstwą kory sosnowej przekompostowanej oraz 5-8 cm warstwą kory kamiennej.

5.9.2. Pielęgnacja traw ozdobnych:

Pielęgnacja po posadzeniu polega na:

- podlewaniu,
- odchwaszczaniu,

- wymianie uschniętych i uszkodzonych traw ozdobnych,
- przycięciu złamanych i chorych pędów (cięcia sanitarne),
- cięciu formującym,
- przeczesywanie kęp liściowych (jesień),
- przycinanie (koniec zimy, wczesna wiosna),
- odmładzanie starszych kęp.

5.8. PNĄCZA

5.10.1. Wymagania dotyczące sadzenia pnączy

Wymagania dotyczące sadzenia traw ozdobnych są następujące:

- miejsce sadzenia – powinno być wyznaczone w terenie, zgodnie z dokumentacją projektową,
- przed sadzeniem należy usunąć kontenery oraz opakowania, pozostawić można jedynie materiały, które ulegają biodegradacji,
- rośliny z bryłą korzeniową lub w pojemnikach należy sadzić na takiej samej głębokości jak rosły w szkółce,
- wszelkie uszkodzone korzenie należy odciąć ostrym narzędziem, rany cięcia o średnicy powyżej 3 cm należy zabezpieczyć fungicydem,
- korzenie roślin zasypywać sypką ziemią, a następnie prawidłowo ubić, uformować miskę i podlać.
- powierzchnię pod pnączmi należy wyściółkować 8-10 cm warstwą warstwą kory sosnowej przekompostowanej.

5.10.2. Pielęgnacja pnączy:

Pielęgnacja po posadzeniu polega na:

- podlewaniu,
- odchwaszczaniu,
- nawożeniu,
- wymianie uschniętych i uszkodzonych pnączy,
- przycięciu złamanych i chorych pędów (cięcia sanitarne),
- przycinanie (koniec zimy, wczesna wiosna),

5.11. WYSZCZEGÓLNIENIE PRAC TOWARZYSZĄCYCH I ROBÓT TYMCZASOWYCH

Organizacja robót budowlanych

Oprócz samego wykonania robót, na Wykonawcy spoczywać będzie merytoryczna, formalna i finansowa odpowiedzialność za następujące sprawy:

- urządzenie, utrzymanie i likwidacja placu budowy, w tym urządzeń do zapewnienia komunikacji (ogrodzenie, oznakowanie, budowle pomocnicze, oświetlenie, drogi technologiczne itp.),
- utrzymanie urządzeń placu budowy wraz z maszynami,
- pomiary do wykonania i rozliczenia robót wraz z wykonaniem i dostarczeniem przyrządów,
- zapewnienie przestrzegania przepisów ochrony przeciwpożarowej i warunków bezpieczeństwa i higieny pracy,
- doprowadzenie energii i wody z mediów do punktów wykorzystania,
- magazynowanie drobnych materiałów, urządzeń i narzędzi,
- przewóz materiałów do miejsc ich wykorzystania,
- zabezpieczenie robót przed wodą opadową (materiały, sprzęt, urządzenia, narzędzia, skarpy wykopów, itd.) oraz specjalne działania zabezpieczające przed szkodami na skutek warunków atmosferycznych i wód gruntowych,
- usuwanie z terenu budowy wszelkich odpadów oraz zanieczyszczeń wynikających z robót realizowanych przez Wykonawcę,
- nadzorowanie robót wykonywanych przez inne przedsiębiorstwa w ramach umowy o podwykonawstwie,
- działania zabezpieczające przed wypadkami przy pracy na rzecz innych przedsiębiorstw,
- zabezpieczenie robót do chwili ich odbioru lub ubezpieczenie od nadzwyczajnych okoliczności odpowiedzialności cywilnej,
- ustawienie, utrzymanie i usunięcie urządzeń poza placem budowy w celu realizacji transportu na rzecz budowy w warunkach komunikacji publicznej oraz usuwanie ewentualnych szkód powstałych wskutek tego transportu,
- usuwanie przeszkód utrudniających wykonanie robót, w tym dodatkowe działania związane z prowadzeniem robót w czasie mrozów, opadów atmosferycznych, itp.,
- ochrona i ewentualna naprawa instalacji na budowie i sąsiadujących terenach w strefie wpływu prowadzonych robót oraz zabezpieczenie linii napowietrznego i podziemnego uzbrojenia terenu,
- powiadamianie Wojewódzkiego Konserwatora Zabytków o ewentualnym ujawnieniu w trakcie prac budowlanych, ziemnych i ogrodniczych jakichkolwiek przedmiotów posiadających cechy zabytku,
- powiadamianie Wojewódzkiego Konserwatora Przyrody, Wydział Ochrony Środowiska o ewentualnym ujawnieniu w trakcie prac budowlanych, ziemnych i ogrodniczych jakichkolwiek obiektów o charakterze fenomenów przyrodniczych (np. głazów narzutowych, skamienieliń, itp.),
- wykonanie geodezyjnej inwentaryzacji powykonawczej obiektów zrealizowanych.

Zabezpieczenie interesu osób trzecich

Wiąże się z tym konieczność prowadzenia robót budowlanych zgodnie z przepisami prawa budowlanego, przepisami BHP i P.POŻ. Przy wjeździe na ten teren powinna być wywieszona tablica informacyjna w kolorze żółtym - zgodnie ze stosownymi wymaganiami zawierająca wszelkie informacje mogące służyć osobom trzecim.

Ochrona środowiska

W przypadku niniejszej inwestycji zagadnienia związane z ochroną środowiska obejmują przede wszystkim:

- powiadamianie Wojewódzkiego Konserwatora Przyrody, o ewentualnym ujawnieniu w trakcie prac budowlanych, ziemnych i ogrodniczych jakichkolwiek obiektów o charakterze fenomenów przyrodniczych (np. głazów narzutowych, skamienieliń, itp.),
- zabezpieczenie adaptowanych drzew i krzewów na okres wykonywania robót,
- zapewnienie stałego usuwania odpadów budowlanych z terenu budowy,
- zakaz składowania na terenie budowy materiałów trujących i toksycznych,
- wykonanie dróg technologicznych.

Warunki bezpieczeństwa pracy

Przed przystąpieniem do wykonywania robót budowlanych wykonawca jest obowiązany opracować instrukcję bez-

pieczonego ich wykonywania i zaznajomić z nią pracowników w zakresie wykonywanych przez nich robót. Wszystkich pracowników zatrudnionych przy wykonywaniu robót należy przeszkolić z zakresu BHP, wskazać miejsca niebezpieczne i wyznaczyć strefy na budowie oraz zapoznać z planem BIOZ, a także przeszkolić z zakresu zasad korzystania z powierzonego sprzętu.

Przed przystąpieniem do robót stwarzających szczególne zagrożenie kierownik budowy powinien każdorazowo przeprowadzić ustne szkolenie wszystkich pracowników związanych z tymi robotami ze szczególnym uwzględnieniem robót w pobliżu urządzeń i obiektów stwarzających szczególne zagrożenie dla życia i zdrowia. Przeprowadzone szkolenia należy udokumentować wpisem do dziennika budowy, a w książce szkoleń fakt ten potwierdzić przez pracowników własnoręcznym podpisem. Pracownicy powinni posiadać aktualne badania lekarskie, potwierdzające ich zdolność do wykonywania prac na powierzonych im stanowiskach.

Teren budowy lub robót należy ogrodzić albo w inny sposób zabezpieczyć przed dostępem osób nieupoważnionych.

Należy odpowiednio zabezpieczyć pracowników zatrudnionych na budowie oraz zagospodarować teren budowy tj.:

- ogrodzić teren i wyznaczyć strefy niebezpieczne, drogi komunikacyjne i transportowe oraz wykonać drogi, wyjścia i przejścia dla pieszych, a także dojazdy pożarowe i utrzymywać je w stanie nie stwarzającym zagrożenia dla użytkowników;
- na terenie budowy należy wyznaczyć (w miejscu wyrównanym do poziomu) oraz utwardzić i odwodnić miejsca przeznaczone do składowania materiałów i wyrobów budowlanych. Składowiska materiałów, wyrobów i urządzeń technicznych należy wykonać w sposób wykluczający możliwość wywrócenia, zsunięcia, rozsunienia się lub spadnięcia składowanych wyrobów i urządzeń,
- materiały drobnicowe należy układać w stopy o wysokości nie większej niż 2 m, dostosowane do rodzaju i wytrzymałości tych materiałów, a stopy materiałów workowanych układać w warstwach krzyżowo do wysokości nieprzekraczającej 10 warstw; Stopy należy umieszczać w odpowiedniej odległości od ogrodzenia i zabudowań (0,75 m) oraz od stałego stanowiska pracy (5 m),
- zabrania się opierania składowanych materiałów lub wyrobów o płoty, słupy napowietrznych linii elektroenergetycznych, konstrukcje wsporcze sieci trakcyjnej oraz ściany obiektu budowlanego,
- drogi i ciągi komunikacji pieszej należy utrzymywać w należytym porządku oraz odpowiednio oświetlić,
- obsługa maszyn i urządzeń powinna odbywać się przez osoby posiadające odpowiednie uprawnienia,
- na terenie budowy należy urządzić wydzielone pomieszczenia szatni na odzież roboczą i ochronną, umywalni, jadalni, suszalni i ustępów lub zapewnić możliwość korzystania z istniejących na terenie budowy pomieszczeń i urządzeń higieniczno-sanitarnych inwestora, jeżeli przewiduje to zawarta umowa,
- bezpośredni nadzór nad bezpieczeństwem i higieną pracy na stanowiskach pracy sprawują odpowiednio kierownik robót oraz mistrz budowlany, stosownie do zakresu obowiązków.

Rozporządzenie Ministra Infrastruktury z dnia 6 lutego 2003 r. w sprawie bezpieczeństwa i higieny pracy podczas wykonywania robót budowlanych (Dz. U. Nr 47, poz. 401).

Rozporządzenie Ministra Pracy i Polityki Socjalnej z dnia 26 września 1997 r. w sprawie ogólnych przepisów bezpieczeństwa i higieny pracy (Tekst jednolity: Dz. U. z 2003 r., Nr 169, poz. 1650).

USTAWA z dnia 7 lipca 1994 r. Prawo budowlane (Tekst jednolity: Dz. U. z 2003 r., Nr 207, poz. 2016 z późniejszymi zmianami).

Rozporządzenie Ministra Infrastruktury z dnia 23 czerwca 2003 r. w sprawie informacji dotyczącej bezpieczeństwa i ochrony zdrowia oraz planu bezpieczeństwa i ochrony zdrowia (Dz. U. Nr 120, poz. 1126).

Czynności geodezyjne na budowie

Przed przystąpieniem do realizacji projektu, wszystkie trwałe elementy zagospodarowania terenu należy wytyczyć w terenie. Wykonawca ponosi odpowiedzialność za pełną obsługę geodezyjną przy wykonywaniu wszystkich elementów robót określonych w dokumentacji projektowej lub przekazanych na piśmie przez Inspektora Nadzoru. Wykonawca zapewni stałe zatrudnienie uprawnionego geodety, który będzie podczas nadzoru sprawdzał prawidłowość wytyczonych lokalizacji i rzędnych. Następstwa jakiegokolwiek błędu spowodowanego przez Wykonawcę w wytyczeniu i wykonywaniu robót zostaną, jeśli wymagać tego będzie Inspektor nadzoru, poprawione przez Wykonawcę na własny koszt.

Zaplecze dla potrzeb wykonawcy

Zakres robót nie pociąga za sobą specjalnych wymogów dotyczących zaplecza budowy, za wyjątkiem niedopuszczalnego organizowania zaplecza budowy w strefach SOD (strefa ochrony drzew) oraz NSOD (nieprzekraczalna strefa ochrony drzew). Dopuszczalne jest ustawienie kontenera oraz toalety przenośnej, również poza strefami SOD i NSOD. Należy zabezpieczyć istniejące chodniki oraz jezdnie. Obowiązkiem kierownika budowy jest oczyszczanie ogumienia z błota wyjeżdżających z budowy na teren dróg publicznych pojazdów.

6. KONTROLA JAKOŚCI ROBÓT

6.1. OGÓLNE ZASADY KONTROLI JAKOŚCI ROBÓT

Ogólne zasady kontroli jakości robót podano w ST 00.00.00 „Wymagania ogólne” pkt 6.

7.

Kontrola jakości robót w zakresie sadzenia i pielęgnacji drzew, krzewów, traw ozdobnych i pnączy, polega na sprawdzeniu:

- wielkości dołów,
- zaprawienia ich ziemią urodzajną,
- zgodności realizacji obsadzenia z dokumentacją projektową w zakresie miejsc sadzenia, gatunków i odmian, odległości sadzonych roślin,
- prawidłowości stabilizacji drzew formy piennej,
- materiału roślinnego w zakresie wymagań jakościowych systemu korzeniowego, pokroju, wieku, zgodności z normami PN-87/R-67023 i PN-87/R-67022 oraz BN-76/9125-01,
- opakowania, przechowywania i transportu materiału roślinnego,
- wykonania prawidłowych misek przy drzewach po posadzeniu i podlaniu,
- wymiany chorych, uszkodzonych, suchych i zdeformowanych roślin,
- zgodności umiejscowienia roślin z dokumentacją projektową pod względem wymiarów rabat, rozmieszczenia

poszczególnych gatunków i odmian, odległości sadzenia,

- jakości sadzonego materiału roślinnego (bez uszkodzeń fizjologicznych i mechanicznych, z zachowaniem jednolitości pokroju, zabarwienia i stopnia rozwoju),
- przygotowania ziemi pod rabaty kwiatowe, tzn. grubości warstwy ziemi urodzajnej,
- prawidłowości zabiegów pielęgnacyjnych (podlewanie, odchwaszczanie, nawożenie, przycinanie przekwitłych i uschniętych kwiatostanów, wymianie uschniętych roślin).
- zgodności wykonania rabat z dokumentacją projektową i ST pod względem wielkości kształtu i wyglądu rabat,
- jakości sadzonego materiału (jednolitości barwy, pokroju, stopnia rozwoju),
- przy odbiorze jesienią należy sprawdzić zabezpieczenie na okres zimy.

7. OBMIAR ROBÓT

7.1. OGÓLNE ZASADY OBMIARU ROBÓT

Obmiar robót będzie określał faktyczny zakres wykonywanych robót, zgodnie z dokumentacją projektową i specyfikacją

techniczną (ST), w jednostkach ustalonych w kosztorysie.

Obmiaru robót dokonuje Wykonawca po pisemnym powiadomieniu Inspektora Nadzoru o zakresie obmierzanych robót i terminie obmiaru, co najmniej na 3 dni przed tym terminem.

Wyniki obmiaru będą wpisane do książki obmiarów.

Jakikolwiek błąd lub przeoczenie (opuszczenie) w ilości robót podanych w kosztorysie ofertowym lub gdzie indziej w ST nie zwalnia Wykonawcy od obowiązku ukończenia wszystkich robót. Błędne dane zostaną poprawione wg ustaleń Inspektora Nadzoru na piśmie. Obmiar gotowych robót będzie przeprowadzony z częstotnością wymaganą do celu miesięcznej płatności na rzecz Wykonawcy lub w innym czasie określonym w umowie.

7.2. JEDNOSTKA OBMIAROWA

Jednostką obmiarową jest 1 szt. (sztuka) posadzenia drzewa, krzewu, trawy ozdobnej i pnącza.

Jednostką obmiarową jest 1 szt. (sztuka) dla robót związanych z zabezpieczeniem drzew.

Jednostką obmiarową robót związanych z usunięciem drzew i krzaków jest:

- dla drzew – sztuka,
- dla krzaków – hektar.

8. ODBIÓR ROBÓT

Roboty uznaje się za wykonane zgodnie z dokumentacją projektową, ST i wymaganiami Inżyniera, jeżeli wszystkie określone wymagania zostały spełnione.

9. PODSTAWA PŁATNOŚCI

9.1. OGÓLNE USTALENIA DOTYCZĄCE PODSTAWY PŁATNOŚCI

Podstawą płatności jest cena jednostkowa skalkulowana przez Wykonawcę za jednostkę obmiarową ustaloną dla danej pozycji kosztorysu przyjętą przez Zamawiającego w dokumentach umownych.

Dla robót wycenionych ryczałtowo podstawą płatności jest wartość (kwota) podana przez Wykonawcę i przyjęta przez Zamawiającego w dokumentach umownych (ofercie).

Cena jednostkowa pozycji kosztorysowej lub wynagrodzenie ryczałtowe będzie uwzględniać wszystkie czynności, wymagania i badania składające się na jej wykonanie, określone dla tej roboty w specyfikacji technicznej i w dokumentacji projektowej.

Ceny jednostkowe lub wynagrodzenie ryczałtowe robót będą obejmować:

- robociznę bezpośrednią wraz z narzutami,
- wartość zużytych materiałów wraz z kosztami zakupu, magazynowania, ewentualnych ubytków i transportu na teren budowy,
- wartość pracy sprzętu wraz z narzutami,
- koszty pośrednie i zysk kalkulacyjny,
- podatki obliczone zgodnie z obowiązującymi przepisami, ale z wyłączeniem podatku VAT.

Sposób rozliczania prac towarzyszących i robót tymczasowych winna jednoznacznie określać umowa zawarta z wykonawcą, oraz kosztorys ofertowy. Część prac tymczasowych, jak organizacja placu budowy i związane z tym wszelkie czynności (wynajęcie, urządzenie i likwidacja placu budowy, doprowadzenie energii elektrycznej, wody itp.), prace pomiarowe, ochrona przed działaniem wód w trakcie realizacji robót, transport materiałów do miejsca wbudowania, w tym drogi technologiczne, dokumentacja fotograficzna wykonywanych robót, pobieranie i przechowywanie do czasu odbioru końcowego próbek materiałów użytych w trakcie budowy oraz dokumentacja geodezyjna powykonawcza, winny być ujęte w kosztach ogólnych wykonawcy.

9.2. CENA JEDNOSTKI OBMIAROWEJ

Cena posadzenia 1 szt. drzewa obejmuje:

- roboty przygotowawcze: przygotowanie gruntu, wyznaczenie miejsc sadzenia, wykopanie i zaprawienie dołów,
- dostarczenie materiału roślinnego,
- sadzenie,
- zastosowanie zabezpieczeń posadzonego drzewa,
- wywóz nadmiaru ziemi rodzimej.

Cena posadzenia 1 szt. krzewu obejmuje:

- roboty przygotowawcze: przygotowanie gruntu, wyznaczenie miejsc sadzenia, wykopanie i zaprawienie dołów,
- dostarczenie materiału roślinnego,
- sadzenie,
- wywóz nadmiaru ziemi rodzimej.

Cena posadzenia 1 szt. trawy ozdobnej obejmuje:

- roboty przygotowawcze: przygotowanie gruntu, wyznaczenie miejsc sadzenia, wykopanie i zaprawienie dołów,
- dostarczenie materiału roślinnego,
- sadzenie,
- wywóz nadmiaru ziemi rodzimej.

Cena posadzenia 1 szt. pnącza obejmuje:

- roboty przygotowawcze: przygotowanie gruntu, wyznaczenie miejsc sadzenia, wykopanie i zaprawienie dołów,
- dostarczenie materiału roślinnego,
- sadzenie,
- wywóz nadmiaru ziemi rodzimej.

Cena wykonania robót obejmuje:

a) Cena wycięcia 1 szt. drzewa wraz z usunięciem pnia obejmuje:

- roboty przygotowawcze,
- wycięcie drzewa,
- wykarczowanie pnia,
- załadunek i wywiezienie gałęzi i karpiny na składowisko,
- załadunek i wywiezienie dłużyc na składowisko,
- koszty składowania i utylizacji gałęzi i karpiny,
- zasypanie dołów,
- uporządkowanie miejsca prowadzonych robót,
- wszystkie inne czynności nieujęte a konieczne do wykonania w ramach niniejszej specyfikacji.

b) Cena usunięcia 1 ha krzewów obejmuje:

- roboty przygotowawcze,
- koszt zapewnienia niezbędnych czynników produkcji,
- wycięcie krzewów,
- usunięcie pni,
- załadunek i wywiezienia gałęzi i karpiny na składowisko,
- koszty składowania i utylizacji gałęzi i karpiny,
- zasypanie dołów,
- uporządkowanie miejsca prowadzonych robót,
- wszystkie inne czynności nieujęte a konieczne do wykonania w ramach niniejszej specyfikacji.

c) Cena zabezpieczenia 1 szt. drzewa obejmuje:

- roboty przygotowawcze: oczyszczenie terenu, przygotowanie podłoża,
- wyznaczenie miejsc zabezpieczenia,
- zakup i dostarczenie materiału do ochrony,
- zabezpieczenie drzew i krzewów zgodnie z Projektem Ochrony Zieleni,
- prowadzenie prac i robót związanych z pielęgnacją i ochroną przez okres trwania robót,
- wykonanie narzuty z kory,
- demontaż zabezpieczeń,
- uporządkowanie miejsca prowadzonych robót,
- wszystkie inne czynności nieujęte a konieczne do wykonania w ramach niniejszej specyfikacji.

SPECYFIKACJA TECHNICZNA
ST-12.01.04 HUMUSOWANIE

1. WSTĘP

1.1.Przedmiot ST

Przedmiotem niniejszej specyfikacji technicznej (ST) są wymagania dotyczące wykonania i odbioru robót związanych wykonaniem humusowania.

1.2. Zakres stosowania ST

Specyfikacja techniczna jest stosowana jako dokument przetargowy i kontraktowy przy zleceniu i realizacji robót w ramach zadania Przebudowa ulic Andersena, Północnej i Wapiennej.

1.3. Zakres robót objętych ST

Ustalenia zawarte w niniejszej specyfikacji dotyczą zasad prowadzenia robót związanych z rozłożeniem humusu i obsianiem mieszkanką traw.

1.4. Określenia podstawowe

Określenia podane w niniejszej ST są zgodne z podanymi w ST 00.00.00. "Wymagania ogólne" pkt. 1.4.

1.4.1. Humus - ziemia roślinna (urodzajna).

1.4.2. Humusowanie - pokrycie skarpy lub wydzielonych powierzchni humusem w celu zapewnienia dobrego wzrostu trawy.

1.5. Ogólne wymagania dotyczące Robót

Ogólne wymagania dotyczące wykonania Robót podano w ST 00.00.00. "Wymagania ogólne" pkt. 1.5.

2. MATERIAŁY

Ogólne wymagania dotyczące materiałów, ich pozyskiwania i składowania podano w ST 00.00.00. "Wymagania ogólne" pkt. 2.

3. SPRZĘT

Ogólne wymagania dotyczące sprzętu podano w ST 00.00.00. "Wymagania ogólne" pkt.3.

4. TRANSPORT

Ogólne wymagania dotyczące transportu podano w ST 00.00.00. "Wymagania ogólne" pkt. 4.

5.0. WYKONANIE ROBÓT

Ogólne zasady wykonywania Robót podano w ST 00.00.00. "Wymagania ogólne" pkt.5.

5.1. Humusowanie

Grubość pokrycia ziemią roślinną powinna wynosić 15 cm . W celu lepszego powiązania warstwy humusu z gruntem, na powierzchni skarpy można wykonać rowki poziome lub pod kątem 30° do 45° o głębokości od 15 do 20 cm, w odstępach co 0,5 do 1,0 m. Ułożoną warstwę humusu należy lekko zagęścić przez ubicie ręczne lub mechaniczne.

6. KONTROLA JAKOŚCI ROBÓT

Ogólne zasady kontroli jakości Robót podano w ST 00.00.00. "Wymagania ogólne" pkt. 6.

6.1. Kontrola jakości humusowania i obsiania

Kontrola polega na ocenie wizualnej jakości wykonanych robót i ich zgodności z ST oraz na sprawdzeniu daty ważności wysianej mieszanki nasion traw.

6.2. Badania w czasie robót

Sprawdzenie polega na stwierdzeniu zgodności z dokumentacją projektową.

7.0. OBMIAR ROBÓT

Ogólne zasady obmiaru Robót podano w ST 00.00.00. "Wymagania ogólne" pkt. 7.

Jednostką obmiarową jest :

- 1m² powierzchni humusowania.

8. ODBIÓR ROBÓT

8.1. Ogólne zasady odbioru robót

Ogólne zasady odbioru robót podano w ST-00.00.00. „Wymagania ogólne” pkt 8.

Roboty uznaje się za wykonane zgodnie z dokumentacją projektową, ST i wymaganiami przedstawiciela Zamawiającego (lub inspektora nadzoru), jeżeli wszystkie pomiary i badania z zachowaniem tolerancji wg pkt 6 dały wyniki pozytywne.

9. PODSTAWA PŁATNOŚCI

9.1. Ogólne ustalenia dotyczące podstawy płatności

Ogólne ustalenia dotyczące podstawy płatności podano w ST-00.00.00. „Wymagania ogólne” pkt 9.

9.2. Cena jednostki obmiarowej

Cena jednostkowa wykonania 1 m2 obejmuje:

- roboty przygotowawcze: oczyszczenie terenu, orkę lub przekopanie podglebia,
- zakup, dostawa materiału nasiennego i innych materiałów niezbędnych do wykonania,
- załadunek i dowóz ziemi urodzajnej, rozścielenie ziemi urodzajnej, rozrzucenie kompostu,
- zakładanie trawników.
- pielęgnację trawników: podlewanie, koszenie, nawożenie, odchwaszczanie.

10. PRZEPISY ZWIĄZANE

10.1. Normy

1. PN-S-02205/98 Drogi samochodowe. Roboty ziemne. Wymagania i badania

2. PN-R-65023/99 Materiał siewny. Nasiona roślin rolniczych

BIBLIOGRAFIA

1. BN-64/8931-02 Drogi samochodowe. Oznaczanie modułu odkształcenia nawierzchni podatnych i podłoża przez obciążenie płytą.
2. BN-68/8931-04 Drogi samochodowe. Pomiar równości nawierzchni planografem i łątą.
BN-70/8931-06 Drogi samochodowe. Pomiar ugięć podatnych ugięciomierzem belkowym
3. BN-77/8931-12 Oznaczanie wskaźnika zagęszczenia gruntu
- 4.
5. PN-B-04481:1988P Grunty budowlane. Badania próbek gruntu.
6. PN-B-06050:1999P Geotechnika. Roboty ziemne. Wymagania ogólne.
7. PN-B-11215:1998P Materiały kamienne -- Metody pomiaru cech geometrycznych i właściwości fizycznych wyrobów z kamienia
8. PN-B-12000:2012P Rurki drenarskie ceramiczne
9. PN-B-24620:1998/Az1:2004P Lepiki, masy i roztwory asfaltowe stosowane na zimno
10. PN-B-24625:1998P Lepik asfaltowy i asfaltowo-polimerowy z wypełniaczami stosowane na gorąco
11. PN-EN 10025-1:2007P Wyroby walcowane na gorąco ze stali konstrukcyjnych -- Część 1: Ogólne warunki techniczne dostawy
12. PN-EN 10025-2:2007P Wyroby walcowane na gorąco ze stali konstrukcyjnych -- Część 2: Warunki techniczne dostawy stali konstrukcyjnych niestopowych
13. PN-EN 10025-3:2007P Wyroby walcowane na gorąco ze stali konstrukcyjnych -- Część 3: Warunki techniczne dostawy spawalnych stali konstrukcyjnych drobnoziarnistych po normalizowaniu lub walcowaniu normalizującym
14. PN-EN 10055:1999P Stal -- Teowniki równoramienne z zaokrągloną stopką i ramieniem, walcowane na gorąco -- Wymiary oraz tolerancje kształtu i wymiarów
15. PN-EN 10056-1:2000P Kątowniki równoramienne i nierównoramienne ze stali konstrukcyjnej -- Wymiary
16. PN-EN 10056-2:1998P Kątowniki równoramienne i nierównoramienne ze stali konstrukcyjnej -- Tolerancje kształtu i wymiarów
17. PN-EN 1008:2004P Woda zarobowa do betonu. Specyfikacja pobierania próbek, badanie i ocena przydatności wody zarobowej do betonu, w tym wody odzyskanej z procesów produkcji betonu".
18. PN-EN 10080:2007P Stal do zbrojenia betonu -- Spajalna stal zbrojeniowa -- Postanowienia ogólne
19. PN-EN 10084:2009P Stale do nawęglania -- Warunki techniczne dostawy
20. PN-EN 10162:2005P Kształtowniki stalowe wykonane na zimno -- Warunki techniczne dostawy -- Tolerancje wymiarów i przekroju poprzecznego
21. PN-EN 10163-3:2006P Wymagania dotyczące stanu powierzchni przy dostawie stalowych blach grubych, blach uniwersalnych i kształtowników walcowanych na gorąco -- Część 3: Kształtowniki
22. PN-EN 10210-1:2007P Kształtowniki zamknięte wykonane na gorąco ze stali konstrukcyjnych niestopowych i drobnoziarnistych -- Część 1: Warunki techniczne dostawy
23. PN-EN 10210-2:2007P Kształtowniki zamknięte wykonane na gorąco ze stali konstrukcyjnych niestopowych i drobnoziarnistych -- Część 2: Tolerancje, wymiary i wielkości statyczne
24. PN-EN 10224:2006P Rury i złączki ze stali niestopowej do transportu wody i innych płynów wodnych -- Warunki techniczne dostawy
25. PN-EN 10240:2001P Wewnętrzne i/lub zewnętrzne powłoki ochronne rur stalowych. Wymagania dotyczące powłok wykonanych przez cynkowanie ogniowe w ocynkowniach zautomatyzowanych
26. PN-EN 10346:2011P Wyroby płaskie stalowe powlekane ogniowo w sposób ciągły - Warunki techniczne dostawy

27.	PN-EN 1090-1+A1:2012P	Wykonanie konstrukcji stalowych i aluminiowych -- Część 1: Zasady oceny zgodności elementów konstrukcyjnych
28.	PN-EN 1097-1:2011E	Badania mechanicznych i fizycznych właściwości kruszyw -- Część 1: Oznaczanie odporności na ścieranie (mikro-Deval)
29.	PN-EN 1097-2:2010E	Badania mechanicznych i fizycznych właściwości kruszyw -- Część 2: Metody oznaczania odporności na rozdrabnianie
30.	PN-EN 1097-3:2000P	Badania mechanicznych i fizycznych właściwości kruszyw -- Oznaczanie gęstości nasypowej i jamistości
31.	PN-EN 1097-4:2008E	Badania mechanicznych i fizycznych właściwości kruszyw -- Część 4: Oznaczanie pustych przestrzeni suchego, zagęszczonego wypełniacza
32.	PN-EN 1097-5:2008E	Badania mechanicznych i fizycznych właściwości kruszyw -- Część 5: Oznaczanie zawartości wody przez suszenie w suszarce z wentylacją
33.	PN-EN 1097-6:2013-11E	Badania mechanicznych i fizycznych właściwości kruszyw -- Część 6: Oznaczanie gęstości ziaren i nasiąkliwości
34.	PN-EN 1097-7:2008E	Badania mechanicznych i fizycznych właściwości kruszyw -- Część 7: Oznaczanie gęstości wypełniacza -- Metoda piknometryczna
35.	PN-EN 1097-8:2009E	Badania mechanicznych i fizycznych właściwości kruszyw -- Część 8: Oznaczanie polerowalności kamienia
36.	PN-EN 1097-9:2000P	Badania mechanicznych i fizycznych właściwości kruszyw -- Oznaczanie odporności na ścieranie abrazyjne przez opony z kolcami -- Badanie skandynawskie
37.	PN-EN 1179:2005P	Cynk i stopy cynku -- Cynk pierwotny
38.	PN-EN 12272-1:2005P	Powierzchniowe utwardzenie -- Metody badań -- Część 1: Dozowanie i poprzeczny rozkład lepiszcza i kruszywa
39.	PN-EN 12371:2010E	Metody badań kamienia naturalnego -- Oznaczanie mrozoodporności
40.	PN-EN 12390-3:2011P	Badania betonu -- Część 3: Wytrzymałość na ściskanie próbek do badań
41.	PN-EN 12504-2:2013-03E	Badania betonu w konstrukcjach -- Część 2: Badanie nieniszczące -- Oznaczanie liczby odbicia
42.	PN-EN 12504-4:2005P	Badania betonu -- Część 4: Oznaczanie prędkości fali ultradźwiękowej
43.	PN-EN 12591:2010P	Asfalty i lepiszcza asfaltowe -- Wymagania dla asfaltów drogowych
44.	PN-EN 12592:2009P	Asfalty i produkty asfaltowe -- Oznaczanie rozpuszczalności
45.	PN-EN 12593:2009P	Asfalty i produkty asfaltowe -- Oznaczanie temperatury łamliwości Fraassa
46.	PN-EN 12597:2003P	Asfalty i produkty asfaltowe -- Terminologia
47.	PN-EN 12606-1:2009P	Asfalty i produkty asfaltowe -- Oznaczanie zawartości parafiny -- Część 1: Metoda destylacyjna
48.	PN-EN 12607-1:2009P	Asfalty i produkty asfaltowe -- Oznaczanie odporności na twardnienie pod wpływem ciepła i powietrza -- Część 1: Metoda RTFOT
49.	PN-EN 12607-3:2010P	Asfalty i produkty asfaltowe -- Oznaczanie odporności na twardnienie pod wpływem ciepła i powietrza -- Część 3: Metoda RFT
50.	PN-EN 12620:2013-08E	Kruszywa do betonu.
51.	PN-EN 12697-11:2012E	Mieszanki mineralno-asfaltowe -- Metody badania mieszanek mineralno-asfaltowych na gorąco -- Część 11: Oznaczanie powinowactwa pomiędzy kruszywem i asfaltem
52.	PN-EN 12697-12:2008E	Mieszanki mineralno-asfaltowe -- Metody badania mieszanek mineralno-asfaltowych na gorąco -- Część 12: Określanie wrażliwości próbek asfaltowych na wodę
53.	PN-EN 12697-13:2005P	Mieszanki mineralno-asfaltowe -- Metody badań mieszanek mineralno-asfaltowych na gorąco -- Część 13: Pomiar temperatury
54.	PN-EN 12697-18:2007P	Mieszanki mineralno-asfaltowe -- Metody badań mieszanek mineralno-asfaltowych na gorąco -- Część 18: Spływność lepiszcza
55.	PN-EN 12697-22+A1:2008P	Mieszanki mineralno-asfaltowe -- Metody badań mieszanek mineralno-asfaltowych na gorąco -- Część 22: Koleinowanie
56.	PN-EN 12697-27:2005P	Mieszanki mineralno-asfaltowe -- Metody badań mieszanek mineralno-asfaltowych na gorąco -- Część 27: Pobieranie próbek
57.	PN-EN 12697-36:2005P	Mieszanki mineralno-asfaltowe -- Metody badań mieszanek mineralno-asfaltowych na gorąco -- Część 36: Oznaczanie grubości nawierzchni asfaltowych
58.	PN-EN 12697-6:2012E	Mieszanki mineralno-asfaltowe -- Metody badań mieszanek mineralno-asfaltowych na gorąco -- Część 6: Oznaczanie gęstości objętościowej metodą hydrostatyczną
59.	PN-EN 12697-8:2005P	Mieszanki mineralno-asfaltowe -- Metody badań mieszanek mineralno-asfaltowych na gorąco -- Część 8: Oznaczanie zawartości wolnej przestrzeni

60.	PN-EN 12767:2008E	Bierne bezpieczeństwo konstrukcji wsporczych dla urządzeń drogowych. Wymagania i metody badań
61.	PN-EN 12846-1:2011E	Asfalty i lepiszcza asfaltowe -- Oznaczanie czasu wypływu lepkościomierzem wypływowym -- Część 1: Emulsje asfaltowe
62.	PN-EN 12847:2011P	Asfalty i lepiszcza asfaltowe -- Oznaczanie sedimentacji emulsji asfaltowych
63.	PN-EN 12850:2011P	Asfalty i lepiszcza asfaltowe -- Oznaczanie wartości pH emulsji asfaltowych
64.	PN-EN 12899-1:2010P	Stałe, pionowe znaki drogowe - Część 1: Znaki stałe
65.	PN-EN 12899-5:2008E	Stałe pionowe znaki drogowe -- Część 5: Wstępne badanie typu
66.	PN-EN 13036-4:2011E	Drogi samochodowe i lotniskowe -- Metody badań -- Część 4: Metoda pomiaru oporów poślizgu/poślizgnięcia na powierzchni: próba wahadła
67.	PN-EN 13043:2013-08E	Kruszywa do mieszanek bitumicznych i powierzchniowych utwardzeń stosowanych na drogach, lotniskach i innych powierzchniach przeznaczonych do ruchu
68.	PN-EN 13055-1:2003P	Kruszywa lekkie -- Część 1: Kruszywa lekkie do betonu, zaprawy i rzadkiej zaprawy
69.	PN-EN 13074-1:2012P	Asfalty i lepiszcza asfaltowe -- Odzyskiwanie lepiszcza z emulsji asfaltowych lub asfaltów upłynnionych lub fluksowanych -- Część 1: Odzyskiwanie metodą odparowania
70.	PN-EN 13075-1:2011P	Asfalty i lepiszcza asfaltowe -- Badanie rozpadu -- Część 1: Oznaczanie indeksu rozpadu kationowych emulsji asfaltowych, metoda z wypełniaczem mineralnym
71.	PN-EN 13075-2:2011P	Asfalty i lepiszcza asfaltowe -- Badanie rozpadu -- Część 2: Oznaczanie czasu mieszania kationowych emulsji asfaltowych
72.	PN-EN 13108-1:2008P	Mieszanki mineralno-asfaltowe -- Wymagania -- Część 1: Beton asfaltowy
73.	PN-EN 13108-20:2008P	Mieszanki mineralno-asfaltowe -- Wymagania -- Część 20: Badanie typu
74.	PN-EN 13108-5:2008P	Mieszanki mineralno-asfaltowe -- Wymagania -- Część 5: Mieszanka SMA
75.	PN-EN 13108-7:2008P	Mieszanki mineralno-asfaltowe -- Wymagania -- Część 7: Asfalt porowaty
76.	PN-EN 13139:2013-08E	Kruszywa do zaprawy
77.	PN-EN 1317-1:2010E	Systemy ograniczające drogę -- Część 1: Terminologia i ogólne kryteria metod badań
78.	PN-EN 1317-2:2010E	Systemy ograniczające drogę -- Część 2: Klasy działania, kryteria przyjęcia badań zderzeniowych i metody badań barier ochronnych i balustrad
79.	PN-EN 1317-5+A2:2012E	Systemy ograniczające drogę -- Część 5: Wymagania w odniesieniu do wyrobów i ocena zgodności dotycząca systemów powstrzymujących pojazd
80.	PN-EN 13179-1:2013-10E	Badania kruszyw wypełniających stosowanych do mieszanek bitumicznych -- Część 1: Badanie metodą Pierścienia i Kuli
81.	PN-EN 13179-2:2002P	Badania kruszyw wypełniających stosowanych do mieszanek bitumicznych -- Część 2: Liczba bitumiczna
82.	PN-EN 13198:2005P	Prefabrykaty z betonu -- Elementy małej architektury ulic i ogrodów
83.	PN-EN 13242:2013-08E	Kruszywa do niezwiązanych i związanych hydraulicznie materiałów stosowanych w obiektach budowlanych i budownictwie drogowym
84.	PN-EN 13285:2010E	Mieszanki niezwiązane -- Specyfikacja
85.	PN-EN 13286-1:2005P	Mieszanki niezwiązane i związane spoiwem hydraulicznym -- Część 1: Laboratoryjne metody oznaczania referencyjnej gęstości i wilgotności -- Wprowadzenie, wymagania ogólne i pobieranie próbek
86.	PN-EN 13286-2:2010E	Mieszanki niezwiązane i związane hydraulicznie -- Część 2: Metody badań laboratoryjnych gęstości na sucho i zawartości wody -- Zagęszczanie metodą Proktora
87.	PN-EN 13286-47:2012E	Mieszanki niezwiązane i związane spoiwem hydraulicznym -- Część 47: Metoda badania do określenia kalifornijskiego wskaźnika nośności, natychmiastowego wskaźnika nośności i pęcznienia liniowego
88.	PN-EN 1338:2005P	Betonowe kostki brukowe -- Wymagania i metody badań
89.	PN-EN 1339:2005P	Betonowe płyty brukowe. Wymagania i metody badań.
90.	PN-EN 13398:2012P	Asfalty i lepiszcza asfaltowe -- Oznaczanie nawrotu sprężystego asfaltów modyfikowanych
91.	PN-EN 13399:2012P	Asfalty i lepiszcza asfaltowe -- Oznaczanie stabilności podczas magazynowania asfaltów modyfikowanych
92.	PN-EN 1340:2004P	Krawężniki betonowe -- Wymagania i metody badań
93.	PN-EN 13450:2013-09E	Kruszywa na podsypkę kolejową

94.	PN-EN 13587:2010E	Asfalty i lepiszcza asfaltowe -- Oznaczanie właściwości mechanicznych lepiszczy asfaltowych metodą rozciągania
95.	PN-EN 13588:2009P	Asfalty i lepiszcza asfaltowe -- Oznaczanie kohezji lepiszczy asfaltowych metodą testu wahadłowego
96.	PN-EN 13589:2011P	Asfalty i lepiszcza asfaltowe -- Oznaczanie ciągliwości modyfikowanych asfaltów -- Metoda z duktylometrem
97.	PN-EN 13614:2011E	Asfalty i lepiszcza asfaltowe -- Oznaczenie przyczepności emulsji asfaltowych przez zanurzenie w wodzie
98.	PN-EN 13670:2011P	Wykonanie konstrukcji z betonu. Badania właściwości cieplnych i odporności kruszyw na działanie czynników atmosferycznych -- Część 1: Oznaczanie mrozoodporności
99.	PN-EN 1367-1:2007E	Badania właściwości cieplnych i odporności kruszyw na działanie czynników atmosferycznych -- Część 2: Badanie w siarczanie magnezu
100.	PN-EN 1367-2:2010E	Badania właściwości cieplnych i odporności kruszyw na działanie czynników atmosferycznych -- Część 3: Badanie bazaltowej zgorzeli słonecznej metodą gotowania
101.	PN-EN 1367-3:2002P	
102.	PN-EN 13703:2009P	Asfalty i lepiszcza asfaltowe -- Oznaczanie energii odkształcenia
103.	PN-EN 13755:2008E	Metody badań kamienia naturalnego -- Oznaczanie nasiąkliwości przy ciśnieniu atmosferycznym
104.	PN-EN 13808:2013-10E	Asfalty i lepiszcza asfaltowe -- Zasady klasyfikacji kationowych emulsji asfaltowych
105.	PN-EN 14023:2011P	Asfalty i lepiszcza asfaltowe -- Zasady specyfikacji asfaltów modyfikowanych polimerami
106.	PN-EN 14157:2005P	Kamień naturalny -- Oznaczanie odporności na ścieranie
107.	PN-EN 14188-1:2010P	Wypełniacze szczelin i zalewy drogowe -- Część 1: Wymagania wobec zalew drogowych na gorąco
108.	PN-EN 14188-2:2010P	Wypełniacze szczelin i zalewy drogowe -- Część 2: Wymagania wobec zalew drogowych na zimno
109.	PN-EN 1423:2012E	Materiały do poziomego oznakowania dróg Materiały do posypywania. Kulki szklane, kruszywo przeciwoślizgowe i ich mieszaniny
110.	PN-EN 1426:2009P	Asfalty i lepiszcza asfaltowe -- Oznaczanie penetracji igłą
111.	PN-EN 1427:2009P	Asfalty i produkty asfaltowe -- Oznaczanie temperatury mięknięcia -- Metoda Pierścienia i Kula
112.	PN-EN 1428:2012E	Asfalty i lepiszcza asfaltowe -- Oznaczanie zawartości wody w emulsjach asfaltowych-Metoda destylacji azeotropowej
113.	PN-EN 1429:2013-07E	Asfalty i lepiszcza asfaltowe -- Oznaczanie pozostałości na sicie emulsji asfaltowych oraz trwałości podczas magazynowania metodą pozostałości na sicie
114.	PN-EN 1433:2005P	Kanały odwadniające nawierzchnię dla ruchu pieszego i kołowego -- Klasyfikacja, wymagania konstrukcyjne, badanie, znakowanie i ocena zgodności
115.	PN-EN 1436+A1:2008E	Materiały do poziomego oznakowania dróg -- Wymagania dotyczące poziomych oznakowań dróg
116.	PN-EN 1463-1:2009E	Materiały do poziomego oznakowania dróg -- Punktowe elementy odblaskowe -- Część 1: Wymagania dotyczące charakterystyki nowego elementu
117.	PN-EN 1463-2:2003P	Materiały do poziomego oznakowania dróg. Punktowe elementy odblaskowe Część 2: Badania terenowe
118.	PN-EN 14811+A1:2010E	Kolejnictwo -- Tor -- Szyny specjalne -- Szyny rowkowe i związane z nimi profile konstrukcyjne
119.	PN-EN 15322:2013-07E	Asfalty i lepiszcza asfaltowe -- Zasady klasyfikacji asfaltów upłynnionych i fluksowanych
120.	PN-EN 1744-1+A1:2013-05E	Badania chemicznych właściwości kruszyw -- Część 1: Analiza chemiczna
121.	PN-EN 1744-3:2004P	Badania chemicznych właściwości kruszyw -- Część 3: Przygotowanie wyciągów przez wymywanie kruszyw
122.	PN-EN 1744-4:2008P	Badania chemicznych właściwości kruszyw -- Część 4: Oznaczanie podatności na wodę wypełniaczy do mieszanek bitumicznych
123.	PN-EN 1871:2003P	Materiały do poziomego oznakowania dróg. Właściwości Fizyczne
124.	PN-EN 1926:2007E	Metody badań kamienia naturalnego -- Oznaczanie jednoosiowej wytrzymałości na ściskanie
125.	PN-EN 197-1:2012E	Cement. Część 1: Skład, wymagania i kryteria zgodności dot. cementów powszechnego użytku.
126.	PN-EN 206-1:2003P	Beton Część 1: Wymagania, właściwości, produkcja i zgodność
127.	PN-EN 295-1:2013-06E	Systemy rur kamionkowych w sieci drenażowej i kanalizacyjnej -- Część 1: Wymagania dotyczące rur, kształtek i połączeń

128.	PN-EN 295-2:2013-07E	Systemy rur kamionkowych w sieci drenażowej i kanalizacyjnej -- Część 2: Ocena zgodności i testowanie
129.	PN-EN 295-3:2012E	Systemy rur kamionkowych w sieci drenażowej i kanalizacyjnej -- Część 3: Metody badań
130.	PN-EN 459-1:2012P	Wapno budowlane -- Część 1: Definicje, wymagania i kryteria zgodności
131.	PN-EN 622-1:2005P	Płyty pilśniowe -- Wymagania techniczne -- Część 1: Wymagania ogólne
132.	PN-EN 622-2:2006P	Płyty pilśniowe -- Wymagania techniczne -- Część 2: Wymagania dla płyt pilśniowych twardych
133.	PN-EN 622-3:2006P	Płyty pilśniowe -- Wymagania techniczne -- Część 3: Wymagania dla płyt pilśniowych półtwardych
134.	PN-EN 622-4:2010E	Płyty pilśniowe -- Wymagania techniczne -- Część 4: Wymagania dla płyt porowatych
135.	PN-EN 622-5:2010E	Płyty pilśniowe -- Wymagania techniczne -- Część 5: Wymagania dla płyt formowanych na sucho (MDF)
136.	PN-EN 932-3:1999P	Badania podstawowych właściwości kruszyw -- Procedura i terminologia uproszczonego opisu petrograficznego
137.	PN-EN 933-1:2012E	Badania geometrycznych właściwości kruszyw -- Część 1: Oznaczanie składu ziarnowego -- Metoda przesiewania
138.	PN-EN 933-10:2009E	Badania geometrycznych właściwości kruszyw -- Część 10: Ocena zawartości drobnych cząstek -- Uziarnienie wypełniaczy (przesiewanie w strumieniu powietrza)
139.	PN-EN 933-3:2012E	Badania geometrycznych właściwości kruszyw -- Część 3: Oznaczanie kształtu ziarn za pomocą wskaźnika płaskości
140.	PN-EN 933-4:2008E	Badania geometrycznych właściwości kruszyw -- Część 4: Oznaczanie kształtu ziarn -- Wskaźnik kształtu
141.	PN-EN 933-5:2000P	Badania geometrycznych właściwości kruszyw -- Oznaczanie procentowej zawartości ziarn o powierzchniach powstałych w wyniku przekruszenia lub łamania kruszyw grubych
142.	PN-EN 933-8:2012E	Badanie geometrycznych właściwości kruszyw. Część 8: Ocena zawartości drobnych cząstek. Badanie wskaźnika piaskowego.
143.	PN-EN 933-9+A1:2013-07E	Badania geometrycznych właściwości kruszyw -- Część 9: Ocena zawartości drobnych cząstek -- Badanie błękitem metylenowym
144.	PN-EN 934-2+A1:2012E	Domieszki do betonu, zaprawy i zaczynu -- Część 2: Domieszki do betonu -- Definicje, wymagania, zgodność, oznakowanie i etykietowanie
145.	PN-EN 991:1999P	Oznaczanie wymiarów prefabrykowanych elementów zbrojonych z autoklawizowanego betonu komórkowego lub z betonu lekkiego kruszywowego o otwartej strukturze
146.	PN-EN ISO 10319:2010P	Geosyntetyki -- Badanie wytrzymałości na rozciąganie metodą szerokich próbek
147.	PN-EN ISO 11058:2011P	Geotekstylii i wyroby pokrewne -- Wyznaczanie charakterystyk wodoprzepuszczalności w kierunku prostopadłym do powierzchni wyrobu, bez obciążenia
148.	PN-EN ISO 12236:2007P	Geosyntetyki -- Badanie statycznego przebiccia (metoda CBR)
149.	PN-EN ISO 14171:2010E	Materiały dodatkowe do spawania -- Druty elektrodowe lite, druty elektrodowe proszkowe i kombinacje elektroda/topnik do spawania łukiem krytym stali niestopowych i drobnoziarnistych -- Klasyfikacja
150.	PN-EN ISO 14343:2010E	Materiały dodatkowe do spawania -- Druty elektrodowe, taśmy elektrodowe, druty i pręty do spawania łukowego stali nierdzewnych i żaroodpornych -- Klasyfikacja
151.	PN-EN ISO 1461:2011P	Powłoki cynkowe nanoszone na wyroby stalowe i żeliwne metodą zanurzeniową -- Wymagania i metody badań
152.	PN-EN ISO 17637:2011E	Badania nieniszczące złączy spawanych -- Badania wizualne złączy spawanych
153.	PN-EN ISO 2320:2009E	Nakrętki sześciokątne stalowe samozabezpieczające -- Własności mechaniczne i użytkowe.
154.	PN-EN ISO 2592:2008P	Oznaczanie temperatury zapłonu i palenia -- Metoda otwartego tygla Clevelanda
155.	PN-EN ISO 4014:2011E	Śruby z łbem sześciokątnym -- Klasy dokładności A i B
156.	PN-EN ISO 636:2008E	Materiały dodatkowe do spawania -- Pręty, druty i stopiwa do spawania elektrodą wolframową w osłonie gazu obojętnego stali niestopowych i drobnoziarnistych -- Klasyfikacja
157.	PN-EN ISO 780:2001P	Opakowania -- Graficzne znaki manipulacyjne
158.	PN-EN ISO 8501-1:2008P	Przygotowanie podłoży stalowych przed nakładaniem farb i podobnych produktów -- Wzrokowa ocena czystości powierzchni -- Część 1: Stopnie skorodowania i stopnie przygotowania niepokrytych podłoży stalowych oraz podłoży stalowych po całkowitym usunięciu wcześniej nałożonych powłok
159.	PN-EN ISO 8765:2011E	Śruby z łbem sześciokątnym, z gwintem metrycznym drobnozwojnym -- Klasy dokładności A i B

160.	PN-EN ISO 898-1:2013-06E	Własności mechaniczne części złącznych wykonanych ze stali węglowej oraz stopowej -- Część 1: Śruby i śruby dwustronne o określonych klasach własności -- Gwint zwykły i drobnozwojny
161.	PN-H-74220:1984P	Rury stalowe bez szwu ciążnione i walcowane na zimno ogólnego przeznaczenia
162.	PN-H-84023-07:1989P	Stal określonego zastosowania -- Stal na rury -- Gatunki
163.	PN-H-97080-06:1984P	Ochrona czasowa -- Warunki środowiskowe ekspozycji Sita kontrolne -- Tkanina z drutu, blacha perforowana i blacha cienka perforowana elektrochemicznie -- Wymiary nominalne oczek
164.	PN-ISO 565:2000P	Torowiska tramwajowe -- Wymagania i badania
165.	PN-K-92011:1998P	
166.	PN-S-02205:1998P	Drogi samochodowe. Roboty ziemne. Wymagania i badania.
167.	PN-S-02205:1998P	Drogi samochodowe -- Roboty ziemne -- Wymagania i badania
168.	PN-S-06102:1997P	Drogi samochodowe. Podbudowy z kruszyw stabilizowanych mechanicznie